



MEMORIA DE LIQUIDACION

Indice



INDICE

1	MEMORIA	7
1.1	Introducción.....	9
1.2	Presupuesto Inicial. Modificaciones Presupuestarias.....	12
1.3	Presupuesto de Ingresos: Derechos reconocidos en el ejercicio.....	16
1.4	Presupuesto de Gastos: Obligaciones reconocidas en el ejercicio.....	31
2	CUADROS LIQUIDACIÓN PRESUPUESTO 2010	47
	Cuadro nº 1:- Liquidación del Presupuesto de Ingresos.-	49
	Cuadro nº 2:- Comparación de los ingresos años 09-10.-	50
	Cuadro nº 3:- Liquidación del Presupuesto de Gastos.-	55
	Cuadro nº 4:- Comparación de los gastos años 09-10.-	56
	Cuadro nº 5:- Distribución gastos de personal por U.F.G.	59
	Cuadro nº 6:- Distribución gastos descentralizados a Dptos. (Cap. 2).-	60
	Cuadro nº 7:- Distribución gastos descentralizados a Centros (Cap. 2).-	64
	Cuadro nº 8:- Distribución gastos descentralizados a CIUC, Cursos de Verano.-	66
	Cuadro nº 9:- Distribución gastos descentralizados a Institutos, Vicerrectorados, S. Generales y o/U.F.G...-.....	67
	Cuadro nº 10:- Distribución gastos Centralizados de Capítulo 2.-	76
	Cuadro nº 11:- Distribución gastos de Proyectos y Convenios de Investigación.-	77
	Cuadro nº 12:- Títulos Propios: Distribución gastos por U.F.G.-	79
	Cuadro nº 13:- Detalle por U.F.G. gasto en fondos bibliográficos adquiridos a través de la B.U.C.-	80
	Cuadro nº 14:- Retenciones para gastos generales de los Proy., Conv. y Cursos: detalle U.F.G...-	81
3	EVOLUCIÓN BALANCE DE SITUACIÓN	83
	Cuadro nº 15: Evolución Balance de Situación 2005-2010..	85
4	EVOLUCIÓN CUENTA DEL RESULTADO ECONÓMICO-PATRIMONIAL	87
	Cuadro nº 16: Cuenta del Resultado Económico-Patrimonial 2005-2010..	89

5	EVOLUCIÓN INDICADORES ECONÓMICO-FINANCIEROS	91
	Cuadro nº 17 Evolución indicadores período 2000-2010	93
6	PASIVOS FINANCIEROS _____	95
7	CONTRATOS ADMINISTRATIVOS _____	103
8	ESTADÍSTICAS _____	113
1.	Alumnos	115
1.1.	Evolución de la población (18-22) y del nº de alumnos matriculados en la U.C.....	117
1.2.	Relación Bachillerato-Pruebas de Acceso-Alumnos nuevo ingreso 2000-2010.....	118
1.3.	Evolución pruebas de acceso, preinscripción y matrícula 2000/01-2010/11	119
1.4.	Evolución nº de alumnos de nuevo ingreso por Planes de Estudio 2004/05-2010/11	120
1.5.	Evolución de la matrícula de nuevo ingreso por Centros: 2004/05-2010/11	121
1.6.	Evolución de la matrícula por Centros: 2000/01-2010/11	122
1.7.	Evolución de la matrícula por ramas de enseñanza: 2000/01-2010/11	123
1.8.	Evolución nº de alumnos matriculados por Planes de Estudio 2000/01-2010/11	124
1.9.	Datos sobre la evolución de los estudios de Doctorado 2007/08-2010/11	126
1.10.	Alumnos matriculados en Estudios de Doctorado 2010/11	127
1.11.	Evolución nº alumnos Estudios Propios de Postgrado 2003/04-2010/11	128
1.12.	Evolución nº alumnos de Master Oficial por ramas 2007/08-2010/11	129
1.13.	Evolución nº alumnos de Master Oficial por Centros 2007/08-2010/11.....	131
2.	Ingresos por matrículas	133
2.1.	Ingresos matrícula por fuentes de financiación 2001/02-2010/11	135
2.2.	Ingresos matrícula por Centros: 2001/02-2010/11	136
2.3.	Ingresos matrícula 1º y 2º ciclo por titulaciones: 2001/02-2010/11	137
2.4.	Ingresos matrícula de Grado por titulaciones.	139
2.5.	Ingresos matrícula de Master	140
2.6.	Distribución de la matrícula por Departamentos curso 2010/11 (estimación)	141
3.	Personal	143
3.1.	Evolución del personal de la U.C. 2000-2010	145
3.2.	Evolución del P.D.I. 2000-2010	146
3.3.	Evolución P.A.S. 2000-2010	147
3.4.	Incrementos anuales P.D.I. 2000-2010	148
3.5.	Distribución P.D.I. por categorías 2000-2010	149
3.6.	Incrementos anuales P.A.S. 2000-2010	150
3.7.	Distribución P.A.S. por categorías 2000-2010	151
4.	Resultados de investigación	153
9	INFORME DE SEGUIMIENTO CONTRATO-PROGRAMA 2006-2010 _____	169
10	INFORME DE AUDITORÍA REALIZADA POR PRICE WATERHOUSE COOPERS DE LOS ESTADOS CONTABLES PRESUPUESTARIOS DEL EJERCICIO 2010 _____	193

11 ESTADOS FINANCIEROS DEL EJERCICIO _____ **197**

Balance de situación

Cuenta de Resultados económico-patrimonial

Estado de Liquidación del Presupuesto de Ingresos

Estado de Liquidación del Presupuesto de Gastos

Estado del Resultado Presupuestario

Estado del Remanente de Tesorería

Notas a los Estados Contables Presupuestarios

1. Organización
2. Bases de presentación
3. Principios contables presupuestarios
4. Principios y normas de contabilidad patrimonial
5. Diferencias entre criterios contables patrimoniales y presupuestarios
6. Presupuesto del ejercicio 2010
7. Inmovilizaciones materiales
8. Inmovilizaciones financieras
9. Gastos a distribuir en varios ejercicios
10. Deudores presupuestarios
11. Deudores no presupuestarios
12. Fondos propios
13. Provisiones para riesgos y gastos
14. Otras deudas a largo plazo
15. Administraciones Públicas
16. Ejecución de los Ingresos públicos
17. Ejecución de los Gastos públicos
18. Estado de las operaciones de presupuestos cerrados
19. Estado de las operaciones no presupuestarias
20. Estado de la Tesorería al 31 de diciembre de 2010
21. Cuadro de Financiación

Formulación de los Estados Financieros del Ejercicio 2010



MEMORIA DE LIQUIDACION

Capítulo 1 - Memoria



1 INTRODUCCIÓN

La liquidación del presupuesto del año 2010 presenta una diferencia con las de ejercicios anteriores, al haberse producido a lo largo de su ejecución diferentes normas legales que redujeron las asignaciones inicialmente aprobadas a la Universidad de Cantabria.

El Contrato Programa entre el Gobierno de Cantabria y la Universidad de Cantabria, inicialmente con una vigencia 2006-2009, fue prorrogado por acuerdo del Consejo de Gobierno de 18 de noviembre de 2009. Para el 2010 se nos asignaron a través de la Consejería de Educación 74.156.223. Este importe fue modificado por el Plan de Consolidación Fiscal del año 2010, el Real Decreto 8/2010 y la Ley 5/2010, que modificó parcialmente la Ley 5/2009, de Presupuestos Generales de Cantabria. La asignación inicialmente disminuyó en 2.844.454, el 4%.

La liquidación del presupuesto en términos de operaciones no financieras muestra unos gastos, obligaciones reconocidas, por importe de 124.464.235, y unos ingresos, derechos reconocidos, de 123.774.800, lo que produce un déficit de 689.435.

Los aspectos más destacados a considerar del presupuesto de ingresos son: la disminución del 3,68% en las aportaciones de la Consejería de Educación al Contrato Programa, que finalmente tuvo una asignación de 71.239.073, la disminución de la recaudación por los precios públicos por servicios académicos en 468.300, el 5,4%, los ingresos procedentes de la concesión del Campus de Excelencia Internacional por importe de 4.895.000, y los aproximadamente 26.000.000 de ingresos de proyectos, convenios y otros programas de investigación, lo que confirma una de las características de la financiación de la Universidad de Cantabria.

Los gastos por operaciones no financieras, 124.464.235, aumentaron en 1.135.418, el 0,92%. Los gastos por operaciones corrientes disminuyeron un 2,8%, mientras que los gastos por operaciones de capital aumentaron un 9,7%.

Los gastos de personal, capítulo 1, fueron 67.002.937 y representan el 54% del total. El número de efectivos ascendió a 1.872, con un aumento de 65 efectivos. El importe de estos gastos bajó un 1,6%, consecuencia del recorte de las retribuciones aprobado por el Gobierno en el Real Decreto 8/2010.

Los gastos en bienes corrientes y servicios, capítulo 2, ascendieron a 15.065.547 y se redujeron en el 6,8%, como consecuencia del recorte del 10% del presupuesto inicialmente aprobado a las diferentes Unidades Funcionales de Gasto, aunque conviene destacar el aumento de 7,4% en el suministro de energía eléctrica.

Las inversiones, capítulo 6, fueron 39.680.904, con un aumento del 9,7%. Las destinadas a obras y equipamientos, 9.566.000, aumentaron el 46,22%, principalmente por la ejecución del nuevo edificio Tres Torres, y la nueva red informática. Los gastos destinados a proyectos, convenios y otros programas de investigación fueron 28.626.261, un 3,3% más que el año anterior.

En relación a los ejercicios anteriores destaca el aumento de los Pasivos Financieros en 6.821.263, que corresponde a los diferentes anticipos reembolsables recibidos para financiar infraestructuras científicas. No obstante, es importante destacar que en su mayor parte existen compromisos para financiar su devolución, tanto por parte de SODERCAN, como por parte de la Consejería de Educación.

Una vez incorporado el déficit del ejercicio, de acuerdo a lo previsto en la normativa vigente, el Remanente de Tesorería no afectado asciende a 11.859.173, lo que representa una disminución de 9,7% respecto al año anterior.

El presupuesto aprobado para el año 2011 por acuerdo del Consejo Social de 20/12/2010, contempla la utilización de 6.000.000 para financiarlo, existiendo en este momento un Remanente de Tesorería no afectado de 5.859.173.

Los Estados Contables vienen acompañados de una memoria explicativa de los aspectos más significativos puestos de manifiesto en la ejecución del presupuesto, cumplimentados con 17 cuadros explicativos, la evolución de los indicadores Económico- Financieros de los últimos 10 años, y una serie de estadísticas que permiten una visión más amplia de nuestra actividad. También **se acompaña el Informe de Seguimiento Contrato Programa 2006-2010.**

Por último, los Estados Contables se **presentan auditados** por una empresa especializada (Pricewaterhouse Coopers Auditores, S.L.).

2 PRESUPUESTO INICIAL. MODIFICACIONES PRESUPUESTARIAS

2.1 - PRESUPUESTO INICIAL

El Presupuesto inicial de la Universidad de Cantabria del ejercicio de 2010 fue aprobado por acuerdo del Consejo Social el 18-12-09, a propuesta del Consejo de Gobierno celebrado el 17-12-09.

El importe inicial ascendió a 123.661.950.

ESTADO DE INGRESOS INICIAL		IMPORTE
Cap. 3	Tasas y Otros Ingresos	22.107.246
Cap. 4	Transferencias Corrientes	76.009.934
Cap. 5	Ingresos Patrimoniales	1.416.000
Cap. 7	Transferencias de Capital	16.010.042
Cap. 8	Activos Financieros	6.000.000
Cap. 9	Pasivos Financieros	2.118.728
T O T A L		123.661.950

ESTADO DE GASTOS INICIAL		IMPORTE
Cap. 1	Gastos de Personal	71.061.105
Cap. 2	Gtos.Ctes.Bienes y Serv.	15.985.509
Cap. 4	Transferencias Corrientes	2.643.850
Cap. 6	Inversiones Reales	33.717.902
Cap. 8	Activos Financieros	100.000
Cap. 9	Pasivos Financieros	153.584
T O T A L		123.661.950

2.2 - PRESUPUESTO DEFINITIVO

La liquidación del presupuesto definitivo ascendió a 182.398.481.

ESTADO DE INGRESOS FINAL		IMPORTE
Cap. 3	Tasas y Otros Ingresos	22.388.364
Cap. 4	Transferencias Corrientes	77.461.778
Cap. 5	Ingresos Patrimoniales	1.416.000
Cap. 7	Transferencias de Capital	23.204.126
Cap. 8	Activos Financieros	50.945.370
Cap. 9	Pasivos Financieros	6.982.843
T O T A L		182.398.481

ESTADO DE GASTOS FINAL		IMPORTE
Cap. 1	Gastos de Personal	71.061.105
Cap. 2	Gtos.Ctes. Bienes y Serv.	19.211.531
Cap. 4	Transferencias Corrientes	2.791.229
Cap. 6	Inversiones Reales	88.679.344
Cap. 8	Activos Financieros	493.692
Cap. 9	Pasivos Financieros	161.580
T O T A L		182.398.481

2.3 - MODIFICACIONES PRESUPUESTARIAS

La diferencia se debe a las distintas modificaciones presupuestarias autorizadas por los órganos competentes, por un importe de 58.736.531.

El desglose de las modificaciones por el tipo de las mismas fue el siguiente:

TIPO DE MODIFICACIÓN	IMPORTE
AMPLIACIONES DE CRÉDITO	0
CRÉDITOS EXTRAORDINARIOS	0
SUPLEMENTOS DE CRÉDITO	0
INCORPORACIÓN REMANENTES DE CRÉDITO	44.874.672
CRÉDITOS GENERADOS POR INGRESOS	13.861.859
TRANSFERENCIAS DE CRÉDITO (POSITIVAS)	22.251.097
TRANSFERENCIAS DE CRÉDITO (NEGATIVAS)	-22.251.097
T O T A L	58.736.531

El porcentaje de modificaciones fue del 47% del Presupuesto Inicial, superior a las modificaciones del año 2009.

Aparentemente es una cifra alta, pero en la práctica no fue necesario incrementar el Presupuesto Inicial con ampliaciones, suplementos o créditos extraordinarios, lo que pone de manifiesto una presupuestación acertada.

Las modificaciones presupuestarias autorizadas a lo largo del ejercicio detalladas por capítulos fueron:

MODIFICACIÓN PREVISIONES			%
Cap. 3	Tasas y Otros Ingresos	281.118	0,48
Cap. 4	Transferencias Corrientes	1.451.844	2,47
Cap. 5	Ingresos Patrimoniales	0	0,00
Cap. 7	Transferencias de Capital	7.194.084	12,25
Cap. 8	Activos Financieros	44.945.370	76,52
Cap. 9	Pasivos Financieros	4.864.115	8,28
TOTAL		58.736.531	100,00

MODIFICACIÓN DOTACIONES			%
Cap. 1	Gastos de Personal	0	
Cap. 2	Gtos.Ctes. Bienes y Serv.	3.226.022	5,49
Cap. 4	Transferencias Corrientes	147.379	0,25
Cap. 6	Inversiones Reales	54.961.442	93,57
Cap. 8	Activos Financieros	393.692	0,67
Cap. 9	Pasivos Financieros	7.996	0,01
TOTAL		58.736.531	100,00

Por capítulos de gastos, las modificaciones por su cuantía más significativas, fueron las del capítulo 6 (Inversiones) que alcanzaron un importe de 54.961.442, el 94%. De ellas, un total de 42.745.282 corresponden a incorporaciones de créditos del año 2009.

Por el tipo de modificación las más importantes fueron las INCORPORACIONES DE REMANENTES DE CRÉDITO procedentes de la liquidación del Presupuesto de 2009 y que en cumplimiento de la normativa vigente, son incorporables al ejercicio 2010.

DETALLE GENÉRICO INCORPORACIÓN REMANENTES	IMPORTE
Programas específicos de investigación	29.830.917
Promoción de la investigación (PRIN)	1.140.289
Proyectos Plan Nacional	16.445.346
Proyectos Art. 83 L.O.U.	9.329.336
Programa Marco Europeo	456.333
Programas V. Investigación	582.999
Otros créditos de investigación	1.876.614
Equipamientos específicos de investigación	585.427
Titulaciones Propias	1.586.663
Inversiones específicas	10.553.420
Edificio Tres Torres	3.500.000
Mobiliario	393.885
Plan Equipamiento Docente	328.664
Plan de Obras RAM	3.818.204
Otras	2.512.667
Becas y Ayudas	30.000
Gastos en bienes corrientes y servicios	1.839.396
Fondos de Biblioteca	188.855
Reintegro de préstamos	59.994
Otros	200.000
TOTAL	44.874.672

Los CRÉDITOS GENERADOS POR INGRESOS, producidos por ingresos específicos no previstos inicialmente o superiores a las previsiones y que financian créditos específicos de gastos, fueron un total de 13.861.859, con el siguiente detalle:

DETALLE GENÉRICO CRÉDITOS GENERADOS POR INGRESOS	IMPORTE
Programas específicos de Investigación	9.421.067
Titulaciones Propias	1.539
Becas de Colaboración y Formación	150.218
Reintegro de préstamos	70.699
Campus de Excelencia Internacional	3.715.473
Otros Convenios	502.863
TOTAL	13.861.859

3 PRESUPUESTO DE INGRESOS: DERECHOS RECONOCIDOS EN EL EJERCICIO

CUADROS LIQUIDACIÓN PRESUPUESTO 2010 Nº 1 Y 2. (páginas 49 y 50)

En los mismos se detallan con el máximo desglose todos los ingresos del año y se comparan con los del año 2009.

3.1 - DERECHOS RECONOCIDOS

LIQUIDACIÓN PRESUPUESTO DE INGRESOS				
CAP.	DENOMINACIÓN	DERECHOS RECONOCIDOS	COBRADOS	PENDIENTES. DE COBRO A 31/12
3	Tasas y Otros Ingresos	24.310.805	20.488.281	3.822.524
4	Transferencias Corrientes	74.987.901	59.637.268	15.350.633
5	Ingresos Patrimoniales	655.437	577.356	78.081
7	Transferencias de Capital	23.820.658	22.608.910	1.211.748
	TOTAL OPER.NO FINANCIERAS	123.774.801	103.311.815	20.462.986
8	Activos Financieros	113.106	113.106	0
9	Pasivos Financieros	6.982.842	6.118.727	864.115
	TOTAL OPER. FINANCIERAS	7.095.948	6.231.833	864.115
TOTAL		130.870.749	109.543.648	21.327.101

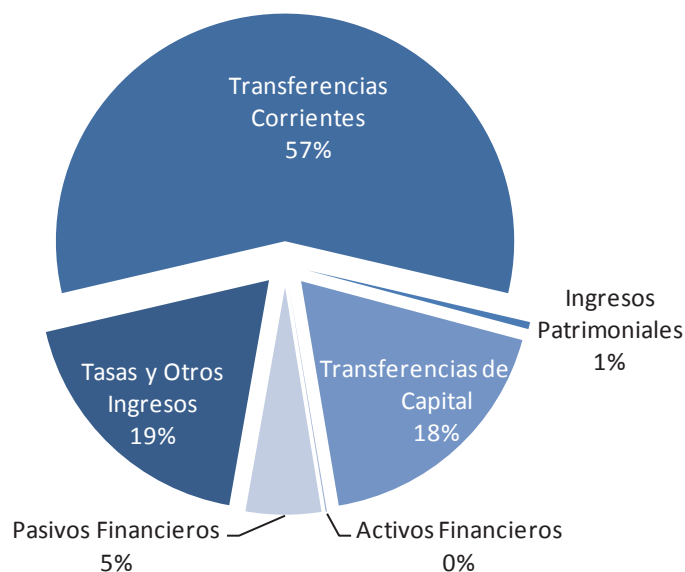

La liquidación del presupuesto de ingresos muestra unos derechos reconocidos (DR) de 130.870.749 un 2,47 % más que en 2009.

Los ingresos por operaciones no financieras disminuyeron 3.845.944, un 3,01%. Por el contrario las operaciones financieras aumentaron 7.008.499.

3.2 - COMPARACIÓN EJERCICIOS 2009-2010

DERECHOS RECONOCIDOS NETOS					
CAP.	DENOMINACIÓN	2009	2010	INCREMENTO	€ %
3	Tasas y Otros Ingresos	24.312.767	24.310.805	-1.962	-0,01
4	Transferencias Corrientes	76.372.197	74.987.901	-1.384.296	-1,81
5	Ingresos Patrimoniales	735.360	655.437	-79.923	-10,87
7	Transferencias de Capital	26.200.421	23.820.658	-2.379.763	-9,08
	TOTAL OPER.NO FINANCIERAS	127.620.745	123.774.801	3.845.944	-3,01
8	Activos Financieros	87.449	113.106	25.657	29,34
9	Pasivos Financieros	0	6.982.842	6.982.842	---
	TOTAL OPER. FINANCIERAS	87.449	7.095.948	7.008.499	8.014,38
	TOTAL	127.708.194	130.870.749	3.161.880	2,48

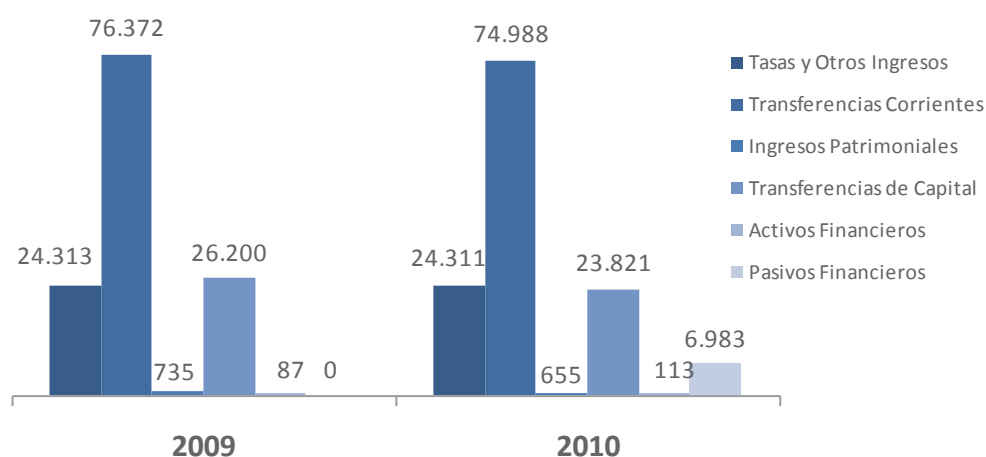

3.3 - DERECHOS RECONOCIDOS PENDIENTES DE COBRO

A 31-12-10 se habían ingresado 109.543.648, el 84%. Los derechos pendientes de cobro eran 21.327.101, se ha producido un incremento de los derechos pendientes de cobro de 16.503.747, el 342%. El detalle de los principales deudores es el siguiente:

DETALLE DEUDORES PRESUPUESTO 2010	IMPORTE
Alumnos, precios públicos por matrícula	506.302
M.E.C. Precios públicos F ^a N ^a (3er. Hijo)	50.377
M.E.C. Precios públicos becarios	666.788
Empresas y Ent.por Conv.y Contr.Art.83 L.O.U.	2.113.769
Gobierno de Cantabria	15.287.420
Otros	2.702.445
T O T A L	21.327.101

3.4 - ANÁLISIS DETALLADO POR CAPÍTULO

3.4.1- TASAS Y OTROS INGRESOS

CAPÍTULO III. TASAS Y OTROS INGRESOS	IMPORTE	%
PRESUPUESTO INICIAL	22.107.246	100,00
PRESUPUESTO FINAL	22.388.364	101,27
DERECHOS LIQUIDADOS	24.310.805	108,59
RECAUDACIÓN	20.488.281	84,27
PENDIENTES DE COBRO A 31-12	3.822.524	15,73

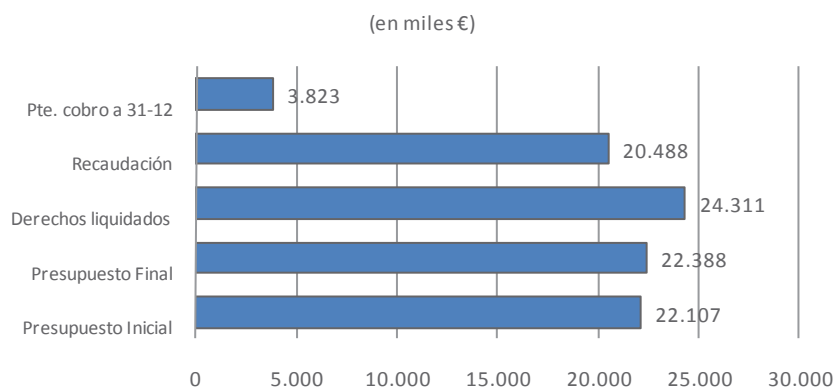

Los principales ingresos a destacar del capítulo III son los siguientes:

3.4.1.1. MATRÍCULA GRADO Y POSTGRADO 8.178.156

Los DR fueron 468.300 un 5,4 % menos que en 2009.

Las aportaciones de las matrículas financiadas por el M.E.C., (compensación de becarios y familias numerosas) fueron de 2.309.312, un 11,5% más.

Un mejor conocimiento de la evolución real de los ingresos por matrículas se pone de manifiesto al comparar los ingresos por cursos académicos.

EVOLUCIÓN DE LOS INGRESOS POR MATRÍCULA 1º Y 2º CICLO Y GRADO 2002/03 A 2010/2011 (en miles €)

	2002/03	03/04	04/05	05/06	06/07	07/08	08/09	09/10	10/11	INCR. 02/10
	7.544	7.716	7.691	7.734	7.826	7.797	7.870	7.689	7.283	-3,5
DIFERENCIA		172	-25	43	92	-29	73	-181	-406	-261
INCREMENTO anual% €.		2,3	-0,3	-0,6	1,2	-0,4	0,9	-2,3	-5,3	---

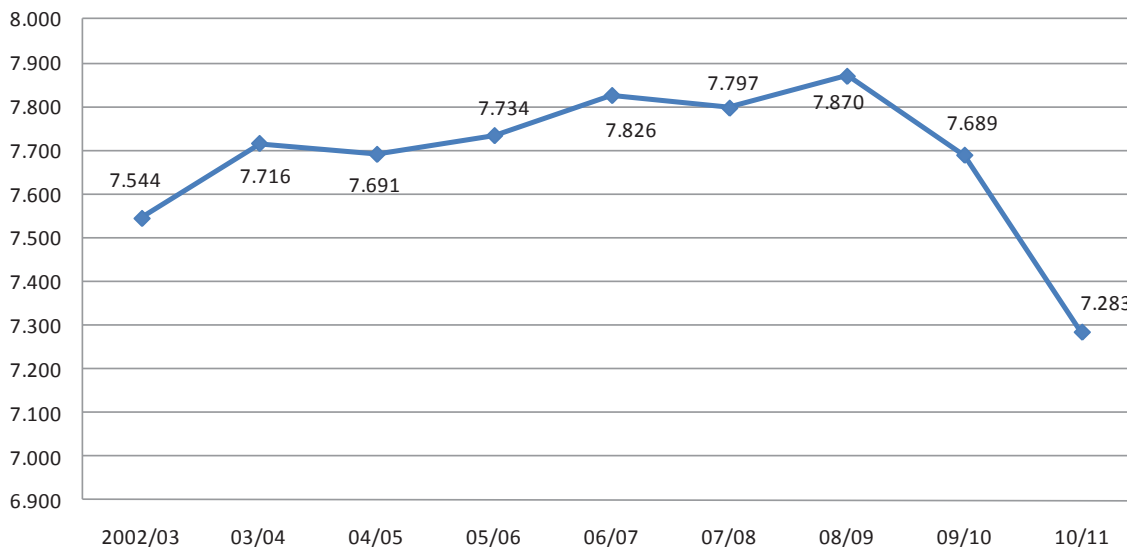

Ver evolución de los ingresos por matrículas de 1º y 2º ciclo y grado de los últimos años, desglosados por Centros, Titulaciones y fuentes de financiación en el apartado de Estadísticas que se acompaña a la Memoria.

PRECIOS FIJADOS POR LA CONSEJERÍA DE EDUCACIÓN

CURSO	2001	2002	2003	2004	2005	2006	2007	2008	2009	2010
	2002	2003	2004	2005	2006	2007	2008	2009	2010	2011
LÍMITES	4+3	3,6+7,6	3,1+7,1	2,7+4	3,5+4	3,9+4	2,4+4	4,2+4	0,2+4	1,5+4
INCREMENTO	4	3,6	3,1	2,7	3,5	3,9	2,4	4,2	0	1,5

Prácticamente casi siempre se ha optado por la subida mínima posible, con lo que se agrava la caída de la recaudación.

Este descenso se agrava con la implantación de los nuevos grados. El artículo 10 del Decreto 49/2009, de 11 de junio, por el que se determinan los servicios y actividades académicas universitarias sujetos a precios públicos, establece: “En las materias que asignen créditos que se consigan mediante la superación de una prueba, o de asignaturas de planes extinguidos de las que no se impartan las correspondientes enseñanzas, se abonará por cada crédito o asignatura el 25% de los precios de la tarifa ordinaria”.

El impacto que ha tenido sobre la recaudación ha sido muy importante, 713.085,41. Si no lo tuviéramos en cuenta se hubiera producido un aumento del 1,6%, más acorde con el incremento del número de alumnos y del aumento del 1,5% de los precios públicos.

En el curso 2010/2011, se produce un aumento de 389 alumnos respecto al curso anterior.

EVOLUCIÓN Nº DE ALUMNOS POR CENTROS									
CENTRO	02/03	03/04	04/05	05/06	06/07	07/08	08/09	09/10	10/11
FAC. FILOSOFÍA	664	559	620	473	404	385	350	351	377
FAC. CIENCIAS	562	502	355	334	342	368	389	389	432
FAC. MEDICINA	578	586	581	575	580	587	603	624	672
FAC. DERECHO	1.151	947	850	767	762	745	790	823	949
E.T.S. CAMINOS	1.544	1.516	1.412	1.393	1.432	1.448	1.445	1.464	1.394
FAC. ECONÓMICAS	2.808	2.670	2.604	2.425	2.317	2.092	1.933	1.839	1.792
FAC. EDUCACIÓN	1.260	1.326	1.396	1.395	1.401	1.351	1.317	1.414	1.426
E.T.S. I.INDUSTR. Y T.	2.820	2.947	2.766	2.531	2.374	2.217	2.064	1.967	1.986
E.U. I. T. MINERA	281	237	208	195	207	226	216	214	314
E.U. ENFERMERÍA	237	240	235	236	239	244	229	241	305
E.T.S. DE NÁUTICA	435	406	370	331	313	285	294	321	344
E.U. TURISMO	336	378	324	307	280	246	191	215	215
E.U. FISIOTERAPIA				100	200	289	316	317	362
TOTAL	12.676	12.314	11.621	11.062	10.851	10.483	10.137	10.179	10.568

EVOLUCION Nº ALUMNOS DE NUEVO INGRESO 2000/01 - 2010/11

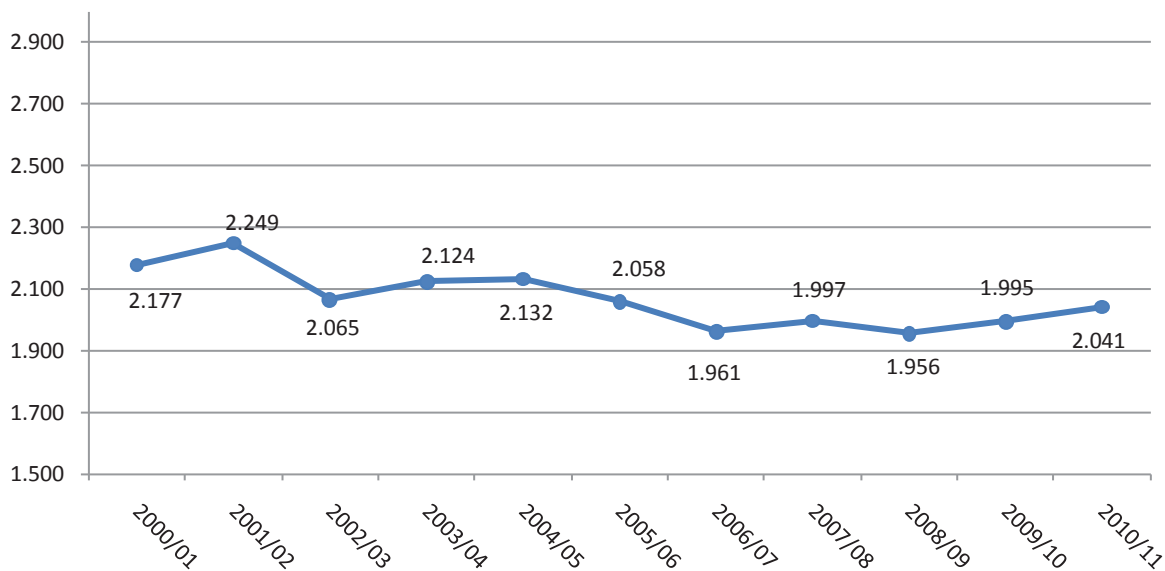

Los ingresos por precios públicos por la prestación del servicio de la Educación Superior son la segunda fuente de financiación. Su disminución provoca que los incrementos de las transferencias de la Consejería de Educación se tengan que destinar a compensar su caída, ante el escaso incremento anual en el precio del crédito.

Ver evolución de los alumnos matriculados por Centros, estudios, grados de Experimentalidad y ramas de enseñanza, en el apartado de Estadísticas que se acompaña a la Memoria.

3.4.1.2.- MATRÍCULAS EN CURSOS PROPIOS 2.350.013

(en miles €)

DENOMINACIÓN	2002	2003	2004	2005	2006	2007	2008	2009	2010	INCR. % 09/10
Títulos propios postgrado	1.145	1.130	1.171	1.361	1.710	1.478	1.446	1.364	1.248	-8,50
Centro Idiomas U.C.	305	322	354	400	483	623	536	645	665	3,10
Cursos de Verano	339	300	278	325	286	253	203	165	160	-3,03
Extensión Universitaria	55	29	25	23	33	42	28	40	57	42,50
Actividades Deportivas	118	142	144	165	161	174	191	180	192	6,67
Otros	7	0	8	8	9	15	15	20	28	40,00
TOTAL	1.937	1.923	1.980	2.282	2.681	2.585	2.419	2.414	2.350	-2,65

3.4.1.3.- CONVENIOS Y CONTRATOS ART. 83 L.O.U. 7.111.536

Disminución del 8,72%.

INGRESOS CONVENIOS Y CONTRATOS										
FUENTE DE FINANCIACIÓN	IMPORTE (en miles €) (1) (2)									
	2002	2003	2004	2005	2006	2007	2008	2009	2010	INCR.
Administración del Estado	205	254	450	325	255	313	460	150	60	-60,00
Empresas públicas y otros E. públicos	296	328	365	865	1.353	1.201	1.400	632	640	1,26
Gobierno de Cantabria	628	1.055	1.131	1.768	2.591	1.528	1.545	766	567	-25,97
Ayuntamientos	241	109	103	77	270	203	359	131	118	-9,92
Empresas privadas	1.510	2.237	2.136	2.906	2.978	4.211	4.462	4.705	4.307	-8,45
Entidades sin fines de lucro	162	106	254	162	404	366	368	639	686	7,35
Exterior	97	25	17	48	131	196	86	230	135	-41,30
Otros						16	0	4	8	100,00
FLTQ	502	476	588	514	684	647	628	529	428	-19,09
FIHAC.								5	162	3.140,00
TOTAL	3.641	4.590	5.044	6.665	8.666	8.681	9.308	7.791	7.111	-8,72

(1)Descontando I.V.A. y el porcentaje de retención para gastos generales de la U.C.

(2)Corregido año 2009 y anteriores datos de Fundaciones.

3.4.1.4.- VENTA DE BIENES 394.664

La cifra más alta corresponde a la venta de fotocopias, 271.996.

3.4.1.5.- RETENCIONES PARA GASTOS GENERALES 2.354.356

Cantidades que, de acuerdo a la normativa vigente, se detraen de los ingresos para financiar, generalmente, los gastos generales de la Universidad. Disminuyeron el 4,3%.

El detalle de las retenciones es el siguiente:

RETENCIONES A CONVENIOS, PROYECTOS Y CURSOS			
PROCEDENCIA	IMPORTE (en miles €)		Incr. %
	2009	2010	
ART. 83 L.O.U.	728	727	-0,14
CONVENIOS F.L.T.Q.	139	149	7,19
PROGRAMA MARCO EUROPEO	98	148	51,02
PROGRAMAS NACIONALES	1.256	1.064	-15,29
ESTUDIOS PROPIOS	157	150	-4,46
OTRAS RETENCIONES	83	116	39,76
TOTAL	2.461	2.354	-4,35

En el cuadro de liquidación del presupuesto nº 14 (página 81) se detallan todas las retenciones practicadas en el ejercicio a proyectos, convenios y cursos, separándose por U.F.G. y fuente de financiación.

3.4.1.6.- INGRESOS IVA REGLA DE LA PRORRATA 1.935.868

La prorrata del año 2010 fue del 40%. Se ha producido un aumento del 122,5%.

3.4.2- TRANSFERENCIAS CORRIENTES

CAPÍTULO IV. TRANSFERENCIAS CTES.	IMPORTE	%
PRESUPUESTO INICIAL	76.009.934	100,00
PRESUPUESTO FINAL	77.461.778	101,91
DERECHOS LIQUIDADOS	74.987.901	96,81
RECAUDACIÓN	59.637.268	79,53
PENDIENTES DE COBRO A 31-12	15.350.633	20,47

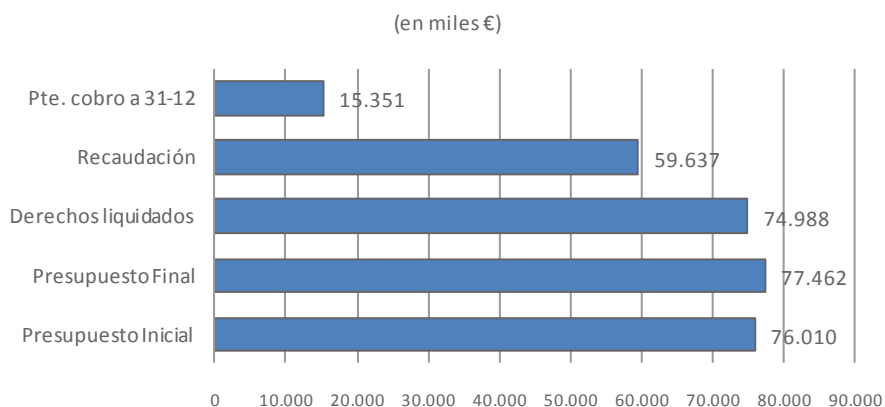

Las transferencias corrientes supusieron 74.987.901, un 1,8% inferiores a las del 2009. Representan el 57,3% del total de ingresos y el 75% de los ingresos corrientes.

LAS PRINCIPALES TRANSFERENCIAS Y SUBVENCIONES PERCIBIDAS A DESTACAR SON:

3.4.2.1.-CONSEJERÍA DE EDUCACIÓN 67.906.810

En comparación a 2009 se produce una disminución de 2.011.327, el 2,9%. 65.926.359 corresponden al Programa de Suficiencia Financiera que representa el 66% de los ingresos corrientes de la Universidad.

La disminución del Programa de Suficiencia Financiera fue del 2,02%.

La aportación del Contrato Programa a través de transferencias corrientes disminuye el 2,8%. Las transferencias de capital disminuyeron en un 17,7%.

Las aportaciones de la Consejería de Educación para el Contrato Programa disminuyeron en 2.718.064, el 3,68%. Ver informe de seguimiento Contrato Programa 2006-2010 (página 169).

EVOLUCIÓN SUBVENCIÓN NOMINATIVA CONSEJERÍA DE EDUCACIÓN

AÑO	IMPORTE	DIF.ANUAL	INCR. ANUAL
1994	24.737.658		----
1995	26.029.834	1.292.176	5,22
1996 (1)	27.388.122	1.358.288	5,22
1997	28.554.085	1.165.963	4,26
1998	30.351.111	1.797.026	6,29

EVOLUCIÓN SUBVENCIÓN NOMINATIVA CONSEJERÍA DE EDUCACIÓN

AÑO	IMPORTE	DIF.ANUAL	INCR. ANUAL
1999	31.727.429	1.376.318	4,53
2000	34.954.863	3.227.434	10,17
2001	37.022.345	2.067.482	5,91
2002	39.923.510	2.901.165	7,84
2003	43.722.720	3.799.210	9,52
2004	46.903.253	3.180.533	7,27
2005	49.831.284	2.928.031	6,24
2006	52.608.482	2.777.198	5,57
2007	57.679.715	5.071.233	9,64
2008	62.235.371	4.555.656	7,90
2009	67.283.137	5.047.766	8,11
2010	65.926.359	-1.356.778	-2,02

(1) Transferencia de competencias

A los efectos comparativos de la serie se estima que el Programa de Suficiencia Financiera, contemplado en el Contrato Programa, equivale a la transferencia nominativa de los años anteriores al 2006.

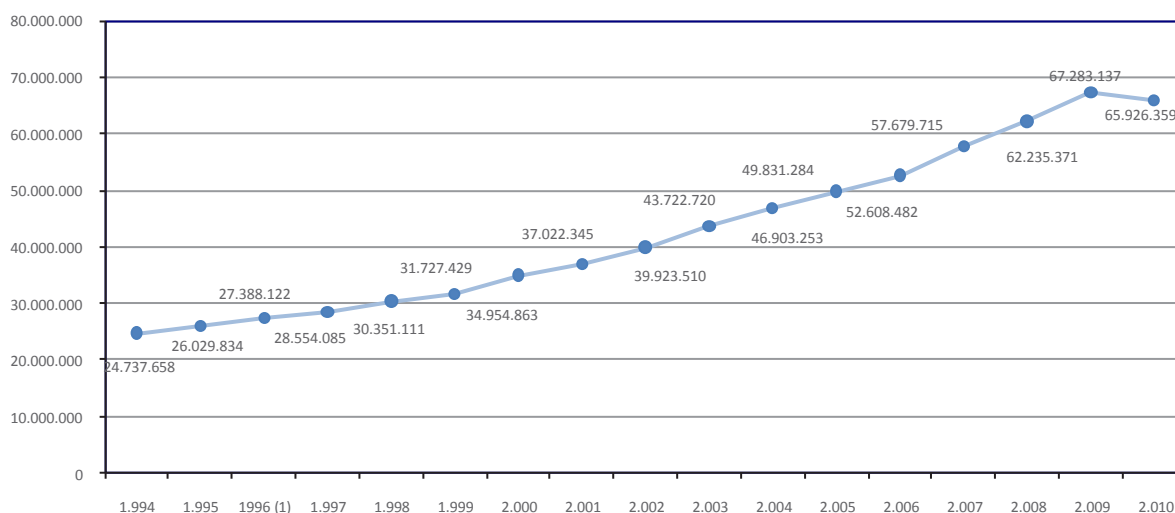

3.4.2.2.- OTRAS CONSEJERÍAS 2.636.384

Subvenciones recibidas del resto de las Consejerías del Gobierno Regional.

La más importante es la procedente del Servicio Cántabro de Salud por importe de 1.732.616, que recoge el importe abonado en nómina a los profesores numerarios con plaza vinculada por su actividad hospitalaria.

3.4.2.4.- ENTIDADES BANCARIAS 1.068.507

Cantidades recibidas de Caja Cantabria (206.307) y Banco Santander (862.200), de acuerdo a lo establecido en los convenios de colaboración existentes.

3.4.3- INGRESOS PATRIMONIALES

CAPÍTULO V. INGRESOS PATRIMONIALES	IMPORTE	%
PRESUPUESTO INICIAL	1.416.000	100,00
PRESUPUESTO FINAL	1.416.000	100,00
DERECHOS LIQUIDADOS	655.436	46,26
RECAUDACIÓN	577.356	88,09
PENDIENTES DE COBRO A 31-12	78.080	11,91

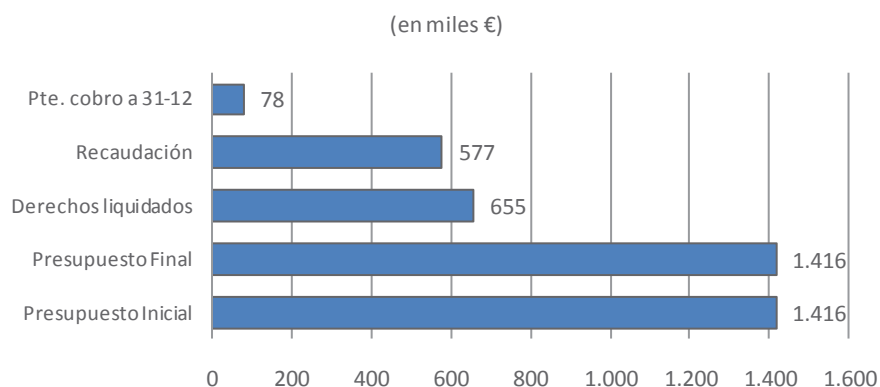

Los ingresos patrimoniales fueron 655.436, un 10,9% menos que en 2009. Representan el 0,5% del total de los ingresos. Los más importantes corresponden a:

3.4.3.1.- INTERESES DE CUENTAS CORRIENTES 253.301

Disminución del 54,4%.

3.4.3.3.- CONCESIONES ADMINISTRATIVAS 130.940

Cánones que se cobran a empresas por la concesión de actividades empresariales dentro de la Universidad.

3.4.4- TRANSFERENCIAS DE CAPITAL

CAPÍTULO VII. TRANSFER. DE CAPITAL	IMPORTE	%
PRESUPUESTO INICIAL	16.010.042	100,00
PRESUPUESTO FINAL	23.204.126	144,93
DERECHOS LIQUIDADOS	23.820.658	102,66
RECAUDACIÓN	22.608.910	94,91
PENDIENTES DE COBRO A 31-12	1.211.748	5,09

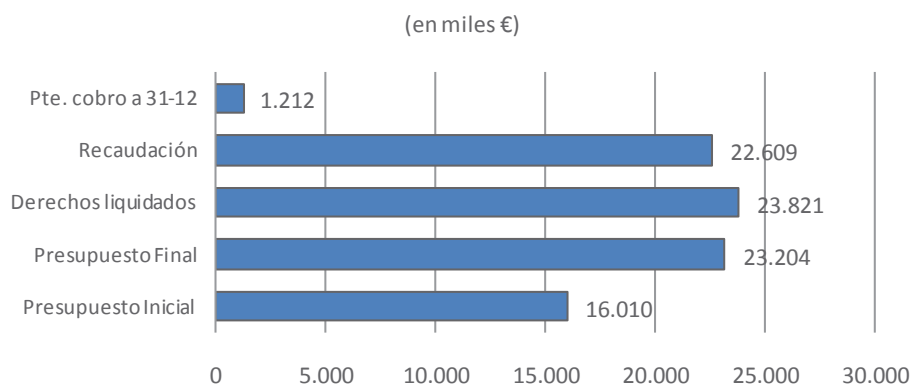

Las transferencias de capital han disminuido en un 9,1%. La cifra total de derechos reconocidos fue de 23.820.658, representando el 18,2 % del total de los ingresos.

Por su origen, las principales transferencias y subvenciones fueron las siguientes:

3.4.4.1.- ADMON. DEL ESTADO PARA INVESTIGACIÓN 12.477.632

Ayudas a los proyectos otorgados a la U.C. en el marco del Plan Nacional de Investigación Científica y Desarrollo Tecnológico de los Planes Sectoriales y otras ayudas de investigación.

En relación al ejercicio de 2009, se produjo una disminución del 33,4%.

**EVOLUCIÓN DE LAS APORTACIONES DEL ESTADO
PARA INVESTIGACIÓN**

AÑO	IMPORTE (miles de €)
1996	2.224
1997	1.695
1998	1.869
1999	2.134
2000	3.516
2001	2.109
2002	6.998
2003	7.726
2004	4.652
2005	5.644
2006	7.053
2007	10.753
2008	13.066
2009	18.728
2010	12.478

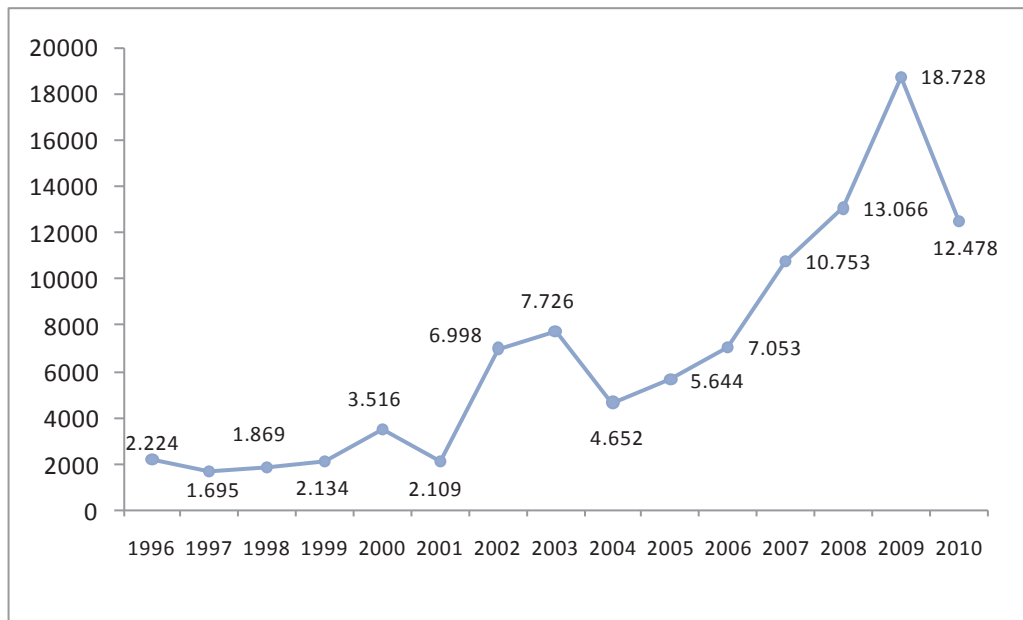

3.4.4.2.- CONSEJERÍA DE EDUCACIÓN3.713.192

EVOLUCIÓN SUBVENCIONES DE CAPITAL DE LA CONSEJERÍA DE EDUCACIÓN PARA INVERSIONES		
AÑO	IMPORTE (en miles €)	INCR.ANUAL %
1996(1)	1.875	---
1997	1.935	3
1998	2.464	27
1999	3.095	26
2000	2.001	- 35
2001	2.434	22
2002	4.298	77
2003	4.509	5
2004	4.264	- 5
2005	3.101	- 27
2006	6.491	109
2007	5.340	-18
2008	5.154	-3
2009	4.514	-12
2010	3.713	-33,4

(1) Transferencia de competencias.

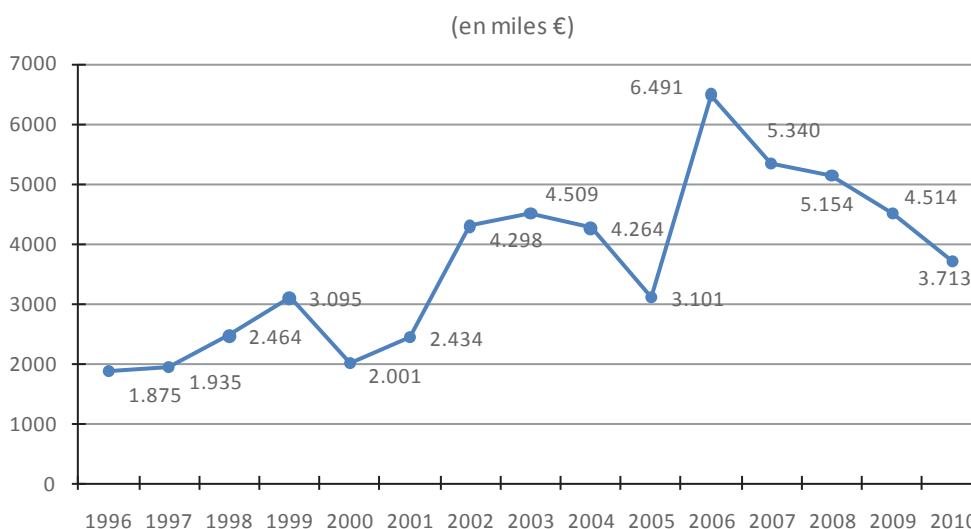

Las transferencias y subvenciones de capital recibidas de la Consejería de Educación para financiar inversiones y equipamientos específicos de investigación disminuyen un 33,4%. Ver informe de seguimiento Contrato Programa 2006-2009 (página 169).

3.4.4.3.- IDICAN958.583

Las aportaciones recibidas de IDICAN fueron un 45,6% superiores a las del ejercicio anterior.

3.4.5- - ACTIVOS FINANCIEROS

CAPÍTULO VIII. ACTIVOS FINANCIEROS	IMPORTE	%
PRESUPUESTO INICIAL	6.000.000	100,00
PRESUPUESTO FINAL	50.945.370	849,08
DERECHOS LIQUIDADOS	113.106	0,22
RECAUDACIÓN	113.106	100,00
PENDIENTES DE COBRO A 31-12	0	0,00

3.4.5.1.- REINTEGRO DE PRÉSTAMOS93.106

Corresponde a los reintegros de los anticipos de haberes realizados al personal.

3.4.5.2.-REMANENTE DE TESORERÍA50.874.672

- Remanente Genérico utilizado para equilibrar el presupuesto inicial _____ 6.000.000
- Remanente Específico incorporado en aplicación de la normativa vigente _____ 44.874.672

3.4.6- - PASIVOS FINANCIEROS

CAPÍTULO IX.PASIVOS FINANCIEROS	IMPORTE	%
PRESUPUESTO INICIAL	2.118.728	100,00
PRESUPUESTO FINAL	6.982.843	329,54
DERECHOS LIQUIDADOS	6.982.842	100,00
RECAUDACIÓN	6.118.727	87,63
PENDIENTES DE COBRO A 31-12	864.115	12,37

En relación a los ejercicios anteriores destaca el aumento de los Pasivos Financieros en 6.982.842 que corresponde a los diferentes anticipos reembolsables recibidos para financiar infraestructuras científicas. No obstante, es importante destacar que en su mayor

parte existen compromisos de su devolución, tanto por parte de SODERCAN, como por parte de la Consejería de Educación.

En el Anexo VI se detalla la situación actual de todos los anticipos reembolsables que ha recibido la U.C.

4 PRESUPUESTO DE GASTOS: OBLIGACIONES RECONOCIDAS EN EL EJERCICIO

CUADROS LIQUIDACIÓN PRESUPUESTO 2010: Nº 3 A 14 (páginas 55 a 81)

4.1 - PRINCIPALES MAGNITUDES

LIQUIDACIÓN PRESUPUESTO DE GASTOS	IMPORTE	%
Presupuesto Inicial	123.661.950	100,00
Modificaciones	58.736.531	47,50
Presupuesto Final	182.398.481	147,50
Créditos Comprometidos	130.500.911	71,55
Obligaciones reconocidas	124.759.772	95,60
Pagos	117.907.140	94,51
Pendientes de pago	6.852.632	5,49

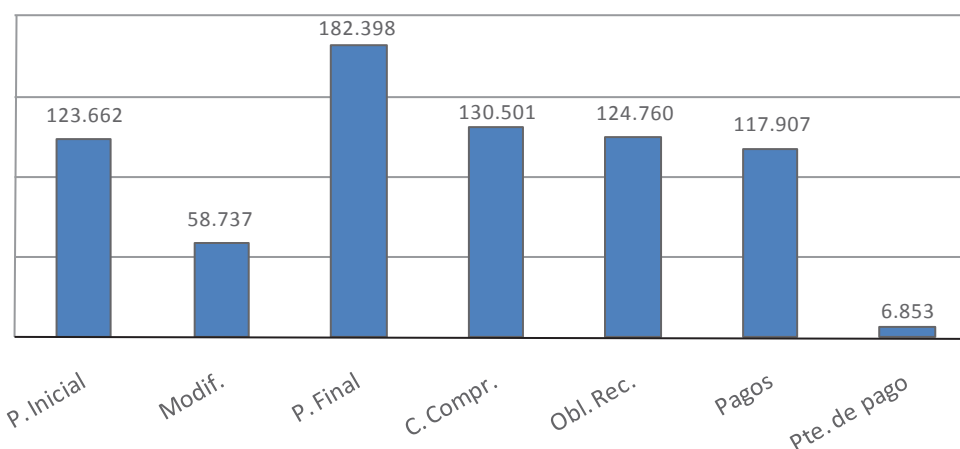

4.2 - OBLIGACIONES RECONOCIDAS

CUADROS LIQUIDACIÓN PRESUPUESTO 2010: Nº 3 Y 4 (páginas 55 y 56)

LIQUIDACIÓN PRESUPUESTO DE GASTOS				
CAP.	DENOMINACIÓN	OBLIGACIONES RECONOCIDAS	PAGADOS	PTES. DE PAGO
1	Gastos de Personal	67.002.937	66.383.951	618.986
2	Gtos. Ctes. Bienes y Servicios	15.065.547	13.624.610	1.440.937
4	Transferencias Corrientes	2.714.847	2.709.813	5.034
6	Inversiones Reales	39.680.904	34.893.229	4.787.675
	TOTAL OPER.NO FINANCIERAS	124.464.235	117.611.603	6.852.632
8	Activos Financieros	133.957	133.957	0
9	Pasivos Financieros	161.580	161.580	0
	TOTAL OPER. FINANCIERAS	295.537	295.537	0
T O T A L		124.759.772	117.907.140	6.852.632

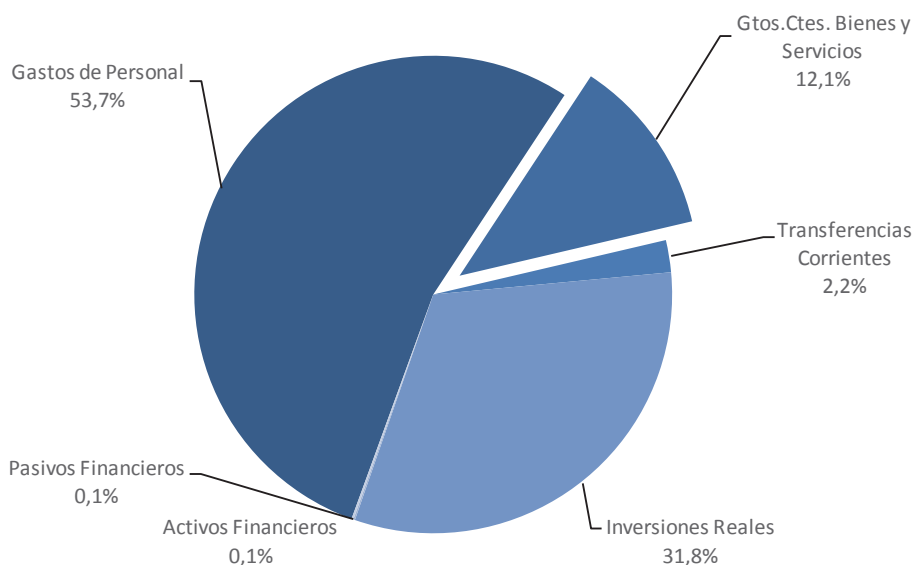

Las obligaciones reconocidas, que representan los gastos realmente ejecutados en el año, fueron 124.759.772, con un aumento del 1%.

Los gastos por operaciones no financieras aumentaron el 0,9%, mientras que las operaciones financieras el 83.3%.

4.3 - COMPARACIÓN EJERCICIOS 2009/2010

OBLIGACIONES RECONOCIDAS NETAS					
CAP.	DENOMINACIÓN	2009	2010	INCREMENTO	
				€.	%
Cap. 1	Gastos de Personal	68.074.583	67.002.937	-1.071.646	-1,57
Cap. 2	Gtos.corrientes bienes y serv.	16.161.275	15.065.547	-1.095.728	-6,78
Cap. 4	Transferencias corrientes	2.957.055	2.714.847	-242.208	-8,19
Cap. 6	Inversiones Reales	36.164.293	39.680.904	3.516.611	9,72
Cap. 8	Activos Financieros	105.568	133.957	28.389	26,89
Cap. 9	Pasivos Financieros	55.643	161.580	105.937	190,39
TOTAL		123.518.417	124.759.772	1.241.355	1,00

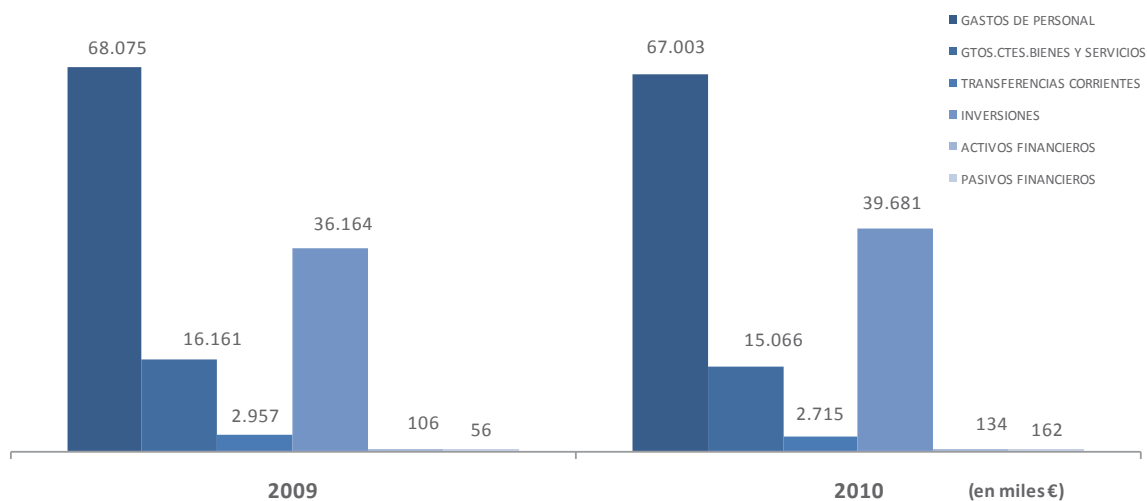

4.4 - ANÁLISIS DETALLADO POR CAPÍTULO

El detalle por capítulos de los gastos es el siguiente:

4.4.1- GASTOS DE PERSONAL

CAPÍTULO I. GASTOS DE PERSONAL	IMPORTE	%
PRESUPUESTO INICIAL	71.061.105	100,00
MODIFICACIONES	0	0,00
PRESUPUESTO FINAL	71.061.105	100,00
CRÉDITOS COMPROMETIDOS	67.002.937	94,29
OBLIGACIONES RECONOCIDAS	67.002.937	100,00
PAGOS	66.383.951	99,08
PENDIENTES DE PAGO	618.986	0,92

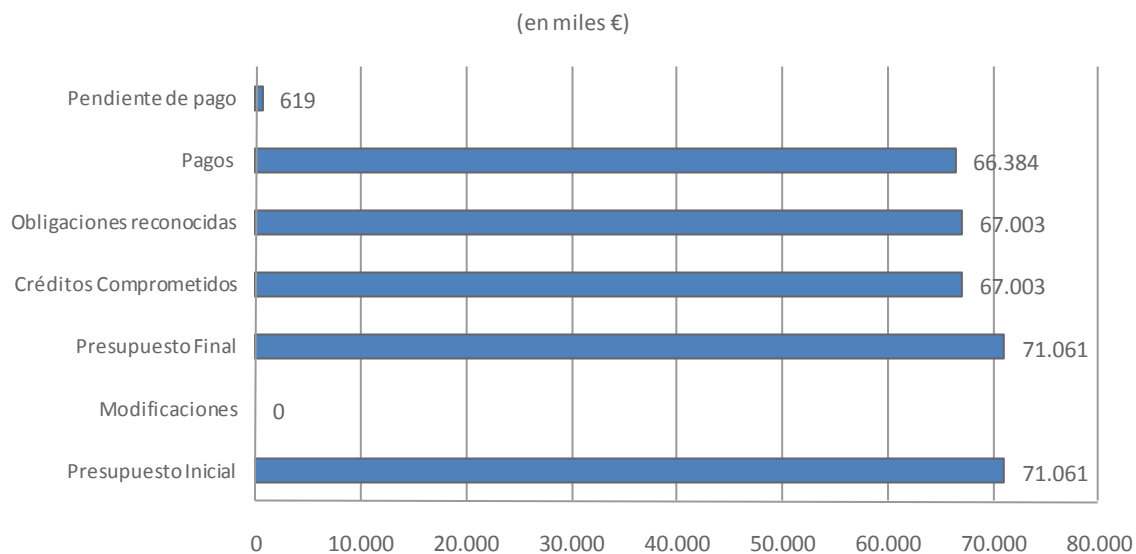

A. Nº DE EFECTIVOS

CATEGORÍAS	2009	2010	INCREMENTO	
			Nº	%
NUMERARIOS	559	569	10	1,79
CONTRATADOS	659	703	44	6,68
TOTAL P.D.I.	1.218	1.272	54	4,43
FUNCIONARIOS	358	367	9	2,51
LABORALES	225	229	4	1,78
PERSONAL VARIO	6	4	-2	- 33,33
TOTAL P.A.S.	589	600	11	1,87
TOTAL PERSONAL	1.807	1.872	65	3,60
P.A.S./ P.D.I.	0,48	0,47		

El número de efectivos a 31/12/10 superó en 65 a los existentes a finales del año anterior, lo que representa un aumento del 3,60 %.

Ver evolución de los efectivos de personal durante los últimos años en el apartado de Estadísticas (páginas 143 a 152).

B. DISTRIBUCIÓN DEL GASTO POR CATEGORÍAS

DISTRIBUCIÓN GASTO POR CATEGORÍAS (en miles €)			
	2009	2010	INCR. %
P.D.I.	47.161	46.227	-2,0
P.A.S.	20.913	20.776	-0,7
TOTAL	68.074	67.003	-1,6

C. DISTRIBUCIÓN DEL GASTO DE PERSONAL POR U.F.G.

DISTRIBUCIÓN GASTO POR U.F.G. (en miles €)			
U.F.G.	2009	2010	INCR. %
Departamentos	50.525	49.392	-2,2
Centros	3.760	3.782	0,6
Institutos	413	450	8,9
Servicios .Universitarios	4.844	4.740	-2,1
Resto U.F.G.	8.532	8.639	1,2
TOTAL	68.074	67.003	-1,6

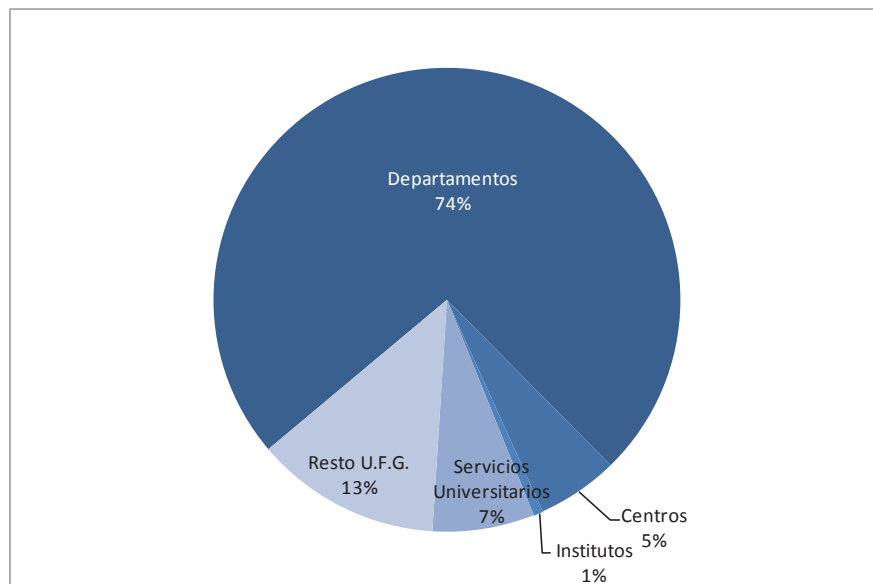

D. FONDO DE ACCIÓN SOCIAL

Se destinaron 1.599.975, con un incremento del 15,2%.

La distribución por las diferentes acciones aparece reflejada en el cuadro siguiente:

DISTRIBUCIÓN DE LOS GASTOS CON CARGO AL FONDO DE ACCIÓN SOCIAL		
CLASE DE AYUDA	Nº AYUDAS	IMPORTE
- Prótesis y tratamientos médicos	220	21.393
- Estudios P.A.S.	63	7.888
- Estudios Universitarios	366	153.679
- Estudios no Universitarios	165	13.270
- Vacaciones	84	29.685
- Seguro de accidentes colectivo		35.441
- Ayudas a la jubilación	47	957.837
- Jubilación Personal laboral art. 56 C. Colectivo	1	25.861
- Escuela Infantil		242.775
- Campus		41.189
Total Acción Social no Reintegrable		1.529.018
- Anticipos al personal	42	70.957
Total Acción Social Reintegrable		70.957
TOTAL GASTOS DE ACCION SOCIAL		1.599.975

4.4.2- GASTOS CORRIENTES EN BIENES Y SERVICIOS

CAPÍTULO II. GTOS. BIENES CTES.Y SERVICIOS	IMPORTE	%
PRESUPUESTO INICIAL	15.985.509	100,00
MODIFICACIONES	3.226.022	20,18
PRESUPUESTO FINAL	19.211.531	120,18
CRÉDITOS COMPROMETIDOS	15.206.352	79,15
OBLIGACIONES RECONOCIDAS	15.065.547	99,07
PAGOS	13.624.610	90,44
PENDIENTES DE PAGO	1.440.937	9,56

Las obligaciones reconocidas alcanzaron 15.065.547 con un decremento de 6,8 %.

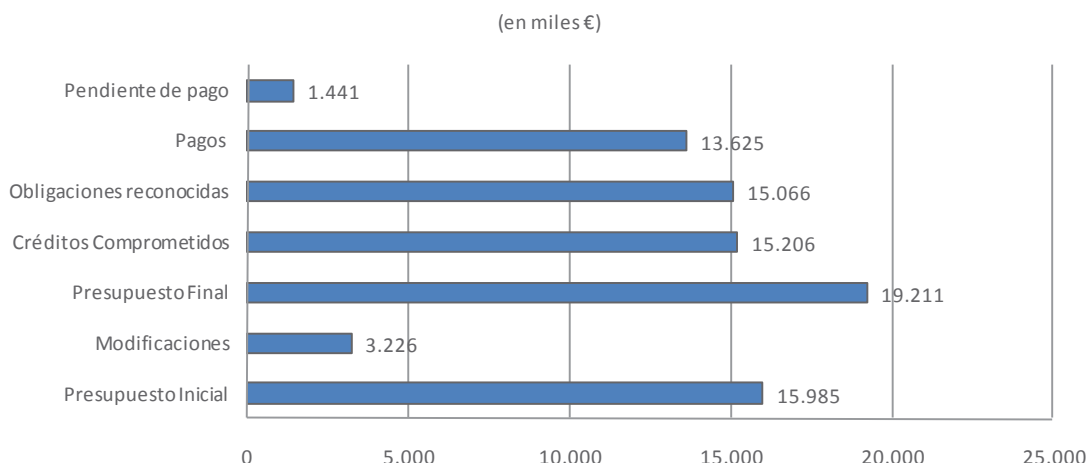

A. GASTOS DESCENTRALIZADOS DEPARTAMENTOS

VER CUADRO LIQUIDACIÓN PRESUPUESTO 2010 Nº 6 (Distribución de los gastos del capítulo 2 de cada uno de los Departamentos). (página 60)

DETALLE DEL GASTO DEL PRESUPUESTO DESCENTRALIZADO A LOS DEPARTAMENTOS					
DENOMINACIÓN	TOTAL DPTOS. 2009	EST. GTO. % 2009	TOTAL DPTOS. 2010	EST. GTO. % 2010	INCR. 09/10
REPARACIÓN, CONSERV. Y MANTEN.	163.054	11,15	86.284	6,74	-47,08
ORDINARIO NO INVENTARIABLE	322.582	22,06	296.395	23,15	-8,12
PRENSA, REVISTAS, LIBROS Y O/PUB.	3.925	0,27	4.311	0,34	9,83
MATERIAL INFORMÁTICO NO INVENT.	196.705	13,45	187.510	14,64	-4,67
COMUNICACIONES POSTALES	21.077	1,44	23.914	1,87	13,46
REUNIONES Y CONFER. (ORG. UNIVER.)	45.294	3,10	37.258	2,91	-17,74
ASISTENC. A CONGR., CURSOS Y CONF.	72.516	4,96	69.637	5,44	-3,97
MATERIAL DOCENTE NO INVENTAR.	102.708	7,02	102.056	7,97	-0,63
VIAJES DE PRÁCTICAS ALUMNOS	13.957	0,95	8.957	0,70	-35,82
OTROS GASTOS	62.741	4,29	51.855	4,05	-17,35
ATENCIONES PROTOCOLARIAS	40.193	2,75	19.239	1,50	-52,13
DIETAS Y LOCOMOCIÓN	850	0,06	919	0,07	7,99
EQUIPAMIENTO DOCENTE (INVENT.)	81.165	5,55	62.304	4,87	-23,24
MOBILIARIO Y ENSERES (INVENT.)	105.634	7,22	46.027	3,59	-56,43
MATERIAL INFORMÁTICO (INVENT.)	193.908	13,26	238.702	18,64	23,10
FONDOS DE BIBLIOTECA (INVENT.)	29.064	1,99	32.353	2,53	11,32
TOTAL 229	1.455.374	99,54	1.267.721	99,00	-12,89
TRASPASO A OTRAS UNIDADES	6.696	0,46	12.817	1,00	91,41
TOTAL	1.462.070	100,00	1.280.538	100,00	-12,42

B. GASTOS DESCENTRALIZADOS CENTROS

VER CUADRO LIQUIDACIÓN PRESUPUESTO 2010: Nº 7 (Distribución de los gastos del capítulo 2 de cada uno de los Centros) (página 64)

DETALLE DEL GASTO DEL PRESUPUESTO DESCENTRALIZADO A LOS CENTROS					
DENOMINACIÓN	TOTAL CENTROS 2009	ESTR. GTO. % 2009	TOTAL CENTROS 2010	ESTR. GTO. % 2010	INCR. 09/10
REPARACIÓN, CONSERV. Y MANTEN.	74.843	11,25	193.611	21,26	158,69
ORDINARIO NO INVENTARIABLE	54.289	8,16	75.331	8,27	38,76
PRENSA, REVISTAS, LIBROS Y O/PUB.	8.401	1,26	6.892	0,76	-17,96
MATERIAL INFORMÁTICO NO INVENT.	30.238	4,54	30.301	3,33	0,21
COMUNICACIONES POSTALES	16.731	2,51	18.325	2,01	9,53
REUNIONES Y CONFER. (ORG. UNIVER.)	89.402	13,44	133.839	14,69	49,70
ASISTENC. A CONGR., CURSOS Y CONF.	19.039	2,86	13.084	1,44	-31,28
MATERIAL DOCENTE NO INVENTAR.	3.105	0,47	4.843	0,53	55,97
VIAJES DE PRÁCTICAS ALUMNOS	91.574	13,76	82.710	9,08	-9,68
OTROS GASTOS	90.390	13,59	74.238	8,15	-17,87
ATENCIONES PROTOCOLARIAS	38.920	5,85	41.433	4,55	6,46
DIETAS Y LOCOMOCIÓN	26.710	4,01	26.380	2,90	-1,24
EQUIPAMIENTO DOCENTE (INVENT.)	6.305	0,95	48.536	5,33	669,80
MOBILIARIO Y ENSERES (INVENT.)	66.383	9,98	85.953	9,44	29,48
MATERIAL INFORMÁTICO (INVENT.)	19.412	2,92	59.310	6,51	205,53
FONDOS DE BIBLIOTECA (INVENT.)	258	0,04	642	0,07	148,84
ACTIVIDADES DE ALUMNOS	54.894	8,25	41.065	4,51	-25,19
TOTAL	690.894	103,84	936.493	102,82	35,55
TRASPASO A OTRAS UNIDADES	-25.551	-3,84	-25.713	-2,82	0,63
TOTAL	665.343	100,00	910.780	100,00	36,89

C. OTRAS U.F.G. DESCENTRALIZADAS

VER CUADRO LIQUIDACIÓN PRESUPUESTO 2010 Nº 8 (Distribución de los gastos del capítulo 2 de otras U.F.G.) (página 66)

DETALLE DEL GASTO DEL PRESUPUESTO DESCENTRALIZADO A OTRAS U.F.G.			
DENOMINACIÓN	2009	2010	INCR. %
Cursos de Verano	1.022.199	907.641	-11,2
C.I.U.C.	222.013	216.188	-2,6
TOTAL	1.244.212	1.123.829	-9,7

D. INSTITUTOS, VICERRECTORADOS, SERVICIOS GENERALES Y OTROS

VER CUADRO LIQUIDACIÓN PRESUPUESTO 2010: Nº 9 (Distribución de los gastos del capítulo 2 resto U.F.G.) (página 67)

El desglose de los gastos totales del capítulo 2 fue el siguiente:

DETALLE DEL GASTO DEL PRESUPUESTO DESCENTRALIZADO RESTO U.F.G.			
U.F.G.	2009	2010	INCR.%
Instituto Física de Cantabria	12.670	8.399	-33,71
Instituto Internacional de Prehistoria de Cantabria	66.647	48.698	-26,93
Instituto Biomedicina y Biotecnología	7.489	3.958	-47,15
Instituto de Hidráulica Ambiental	5.993	5.125	-14,48
Vicerrectorado de Estudiantes	430.459	381.844	-11,29
Vicerrectorado de Difusión del Conocimiento y P. Social	402.204	418.979	4,17
Vicerrectorado de Investigación y T. Conocimiento	14.319	16.198	13,12
Vicerrectorado de Profesorado	56.736	52.450	-7,55
Vicerrectorado de Ordenación Académica	114.792	158.576	38,14
Vicerrectorado de Calidad e Innovación Educativa	110.262	221.160	100,58
Vicerrectorado de Coordinación Campus Excelencia I.	0	296.729	---
Vicerrectorado de Relaciones Internacionales	570.057	542.788	-4,78
Vicerrectorado Adjunto al Rector para Gobernanza	660.258	459.086	-30,47
Servicio de Informática	573.183	474.630	-17,19
Servicio de Publicaciones	237.227	178.577	-24,72
Biblioteca Universitaria	289.468	235.651	-18,59
Servicio de Deportes	423.330	345.622	-18,36
C.O.I.E.	161.841	142.557	-11,92
Escuela Infantil U.C.	20.758	28.702	38,27
Servicios Centrales	139.345	105.325	-24,41
Consejo Social	50.767	33.307	-34,39

DETALLE DEL GASTO DEL PRESUPUESTO DESCENTRALIZADO RESTO U.F.G.			
U.F.G.	2009	2010	INCR.%
Servicios Científico-Técnicos de investigación	95.282	97.004	1,81
Defensor Universitario	5.012	3.740	-25,38
TOTAL	4.448.099	4.259.105	-4,25

E. GASTOS CENTRALIZADOS

CUADRO LIQUIDACIÓN PRESUPUESTO 2010: Nº 10 (página 76)

DENOMINACIÓN	2009	2010	% INCR.	% S/TOTAL
LIMPIEZA Y ASEO	1.482.381	1.646.840	11,09	22,78
MAQUINARIA, INSTALACIONES Y UTILLAJE	1.171.260	851.799	-27,27	11,78
ENERGÍA ELÉCTRICA	1.491.635	1.601.529	7,37	22,15
MANTENIMIENTO EDIFICIOS Y OTRAS CONSTRUC.	1.253.091	777.601	-37,95	10,76
SEGURIDAD	620.780	647.962	4,38	8,96
COMUNICACIONES TELEFÓNICAS	662.531	613.859	-7,35	8,49
GAS	367.337	352.008	-4,17	4,87
FORMACIÓN DEL PERSONAL	62.006	109.965	77,35	1,52
AGUA	71.660	53.717	-25,04	0,74
TRANSPORTES	36.974	19.471	-47,34	0,27
VESTUARIO	71.539	67.980	-4,97	0,94
ELIMINACIÓN RESÍDUOS CONTAMINANTES	58.339	51.046	-12,50	0,71
ASESORAMIENTO TÉCNICO EN OBRAS	55.170	37.899	-31,31	0,52
ORDINARIO NO INVENTARIABLE	28.572	30.547	6,91	0,42
ASESORAMIENTO JURÍDICO	43.317	52.817	21,93	0,73
TÍTULOS	37.855	42.281	11,69	0,58
COMUNICACIONES INFORMÁTICAS Y POSTALES	27.883	29.817	6,94	0,41
PRIMAS DE SEGUROS	38.464	27.706	-27,97	0,38
OTROS SUMINISTROS	47.677	21.137	-55,67	0,29
SERVICIO DE CORREO	35.331	32.203	-8,85	0,45
TRIBUTOS	4.318	4.346	0,65	0,06
TRABAJOS DE AUDITORÍA Y CONSULTORÍA	121.923	36.424	-70,13	0,50
SERVICIOS MÉDICOS	55.200	55.642	0,80	0,77
OTROS TRABAJOS EXTERNOS	4.802	12.600	162,39	0,17
PUBLICIDAD Y PROPAGANDA	14.295	18.851	31,87	0,26
JURÍDICO CONTENCIOSO	8.228	7.389	-10,20	0,10
MANTENIMIENTO MATERIAL DE TRANSPORTE	7.820	5.206	-33,43	0,07
COMBUSTIBLES	10.646	13.368	25,57	0,18
MANTENIMIENTO MOBILIARIO Y ENSERES	4.976	1.471	-70,44	0,02
OTROS GASTOS DIVERSOS	17.100	784	-95,42	0,01
EQUIPOS PROCESOS DE INFORMACIÓN	974	1.134	16,43	0,02
INFORMÁTICO NO INVENTARIABLE	3.171	3.408	7,47	0,05
TOTAL	7.917.255	7.228.807	-8,70	100,00

4.4.3- TRANSFERENCIAS CORRIENTES

CAPÍTULO IV. TRANSFERENCIAS CTES.	IMPORTE	%
PRESUPUESTO INICIAL	2.643.850	100,00
MODIFICACIONES	147.379	5,57
PRESUPUESTO FINAL	2.791.229	105,57
CRÉDITOS COMPROMETIDOS	2.714.847	97,26
OBLIGACIONES RECONOCIDAS	2.714.847	100,00
PAGOS	2.709.813	99,81
PENDIENTES DE PAGO	5.034	0,19

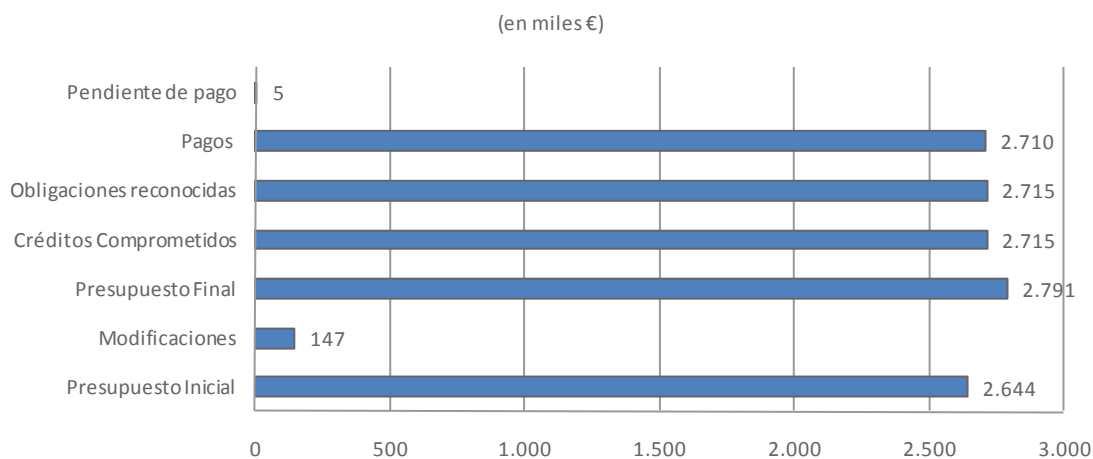

A. BECAS, AYUDAS Y SUBVENCIONES

(en miles €)

CONCEPTO	DENOMINACIÓN	2009	2010	INCR.%
475	Imagen Industrial	9	0	-100,0
481	Subv. y Ayudas V. Difusión Conoc. Y P.Social	23	15	-34,8
484	Órganos de representación y S. sindicales	10	9	-10,0
487	Becas y Programas de intercambio	1.584	1.414	-10,7
488	Becas de Colaboración y formación	1.252	1.236	-1,3
489	Otras subvenciones, becas y ayudas	78	38	-51,3
492	Convenio I.C.I.	1	3	200
TOTAL		2.957	2.715	-8,2

4.4.4- INVERSIONES REALES

CAPÍTULO VI. INVERSIONES REALES	IMPORTE	%
PRESUPUESTO INICIAL	33.717.902	100,00
MODIFICACIONES	54.961.442	163,00
PRESUPUESTO FINAL	88.679.344	263,00
CRÉDITOS COMPROMETIDOS	45.281.238	51,06
OBLIGACIONES RECONOCIDAS	39.680.904	87,63
PAGOS	34.893.229	87,93
PENDIENTES DE PAGO	4.787.675	12,07

Las obligaciones reconocidas fueron 39.680.904, un 9,7% más que el año anterior.

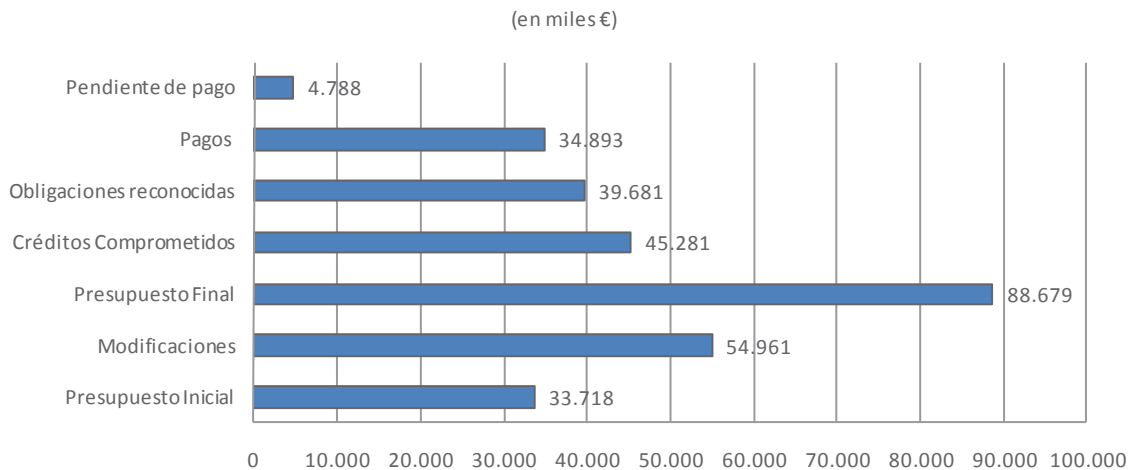

A. INVERSIONES EN OBRAS Y EQUIPAMIENTO

(en miles €)

DENOMINACIÓN	2007	2008	2009	2010	% INCR. 09/10	% S/TOTAL
Edificios y O. Construc.	2.399	4.837	3.526	5.891	67,07	61,58
Maquinaria, Inst. y Utillaje	278	64	9	1.109	12.222,22	11,59
Equipamiento docente	429	552	377	76	-79,84	0,79
Mobiliario y Enseres	987	380	374	177	-52,67	1,85
Material Informático	523	846	505	371	-26,53	3,88
Fondos de Biblioteca	1.546	1980	1.697	1.505	-11,31	15,73
Campus de Excelencia	0	0	0	186	---	1,94
Otras Inversiones	379	83	54	251	364,81	2,62
TOTAL	6.541	8.742	6.542	9.566	46,22	100,00

Se gastaron 9,6 millones, 46,2% más que el año 2009.

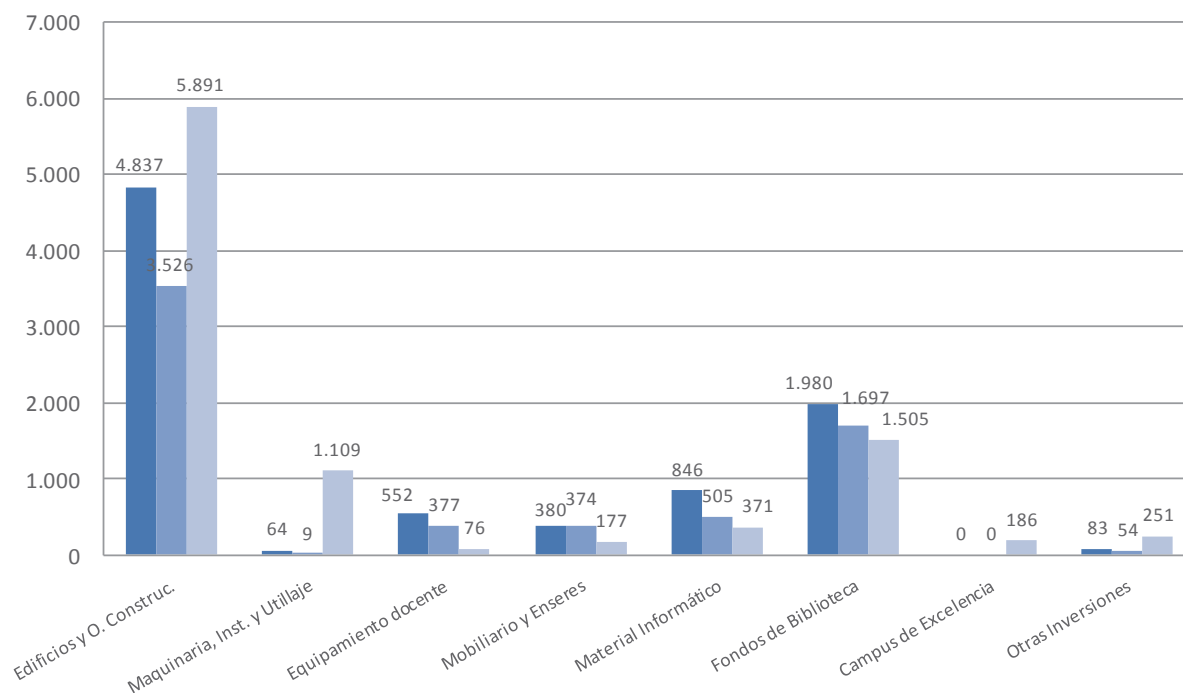

La distribución de los principales contratos realizados en obras y equipamiento aparece detallada en el apartado de Contratos Administrativos de la liquidación del Presupuesto (página 103).

La distribución del Gasto de los Fondos de Biblioteca por U.F.G. aparece reflejada en el cuadro nº 13 de la liquidación del Presupuesto (página 80).

B. INVESTIGACIÓN

Los gastos en Investigación (proyectos, convenios e infraestructura científica) alcanzaron los 28.626.261, con un aumento del 3,3%.

Detalle de los gastos en Investigación:

(en miles €)

DENOMINACIÓN	2007	2008	2009	2010	% INCR. 09/10
Promoción de la Investigación	531	522	547	564	3,11
Mantenimiento grandes equipos	200	151	281	257	-18,54
Plan Nacional	7.181	7.984	11.624	13.221	13,74
Plan Regional	308	290	89	92	3,37
Convenios y Trabajos Art. 83 L.O.U.	8.056	8.908	8.470	8.115	-4,19
Programa Marco Europeo	1.597	1.438	632	1.605	153,96
Vic. Investigación y T. del Conocim.	2.810	3.152	3.359	3.447	2,62
Otros proyectos y convenios	1.341	1.237	1.281	945	-26,23
Infraestructura de investigación	2.862	945	1.416	380	-73,16
TOTAL	24.886	24.627	27.699	28.626	3,35

La distribución de los gastos de proyectos y convenios en investigación por programas y U.F.G. se detalla en el cuadro nº 11 (pagina 77) de la liquidación del Presupuesto.

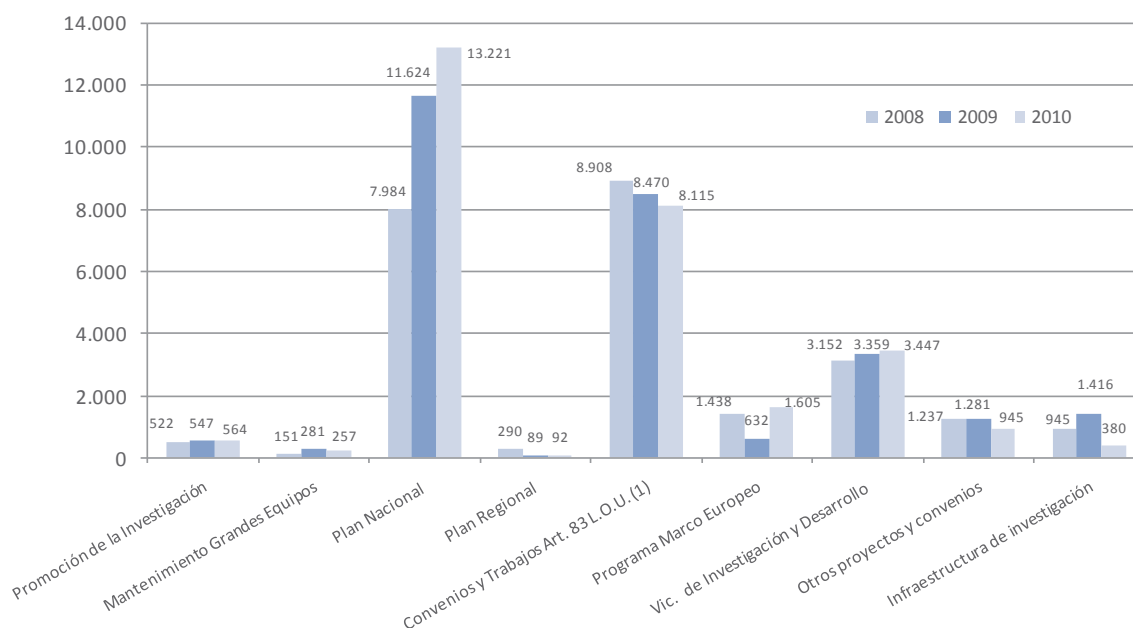

Desglose programas Vicerrectorado de Investigación y Transferencia del Conocimiento:

DENOMINACIÓN	(miles de €)				
	2007	2008	2009	2010	INCR. %
Becas y contratos predoctorales	401	286	654	639	-2,29
Becas formación alumnos investigación	32	28	32	30	-6,25
Contratos postdoctorales Prog.Propio	169	172	150	168	12,00
Contratos P.P. Técnicos	-	-	47	73	53,19
Contratos F.P.I.	122	272	386	306	-20,72
Becas y Contratos F.P.U.	250	200	524	513	-2,09
Programa Ramón y Cajal	766	644	653	509	-22,05
Programa Juan de la Cierva	259	237	188	174	-7,44
Contratos postdoctorales MICINN	3	0	34	67	97,05
Técnicos apoyo del MICINN	-	-	176	325	84,65
Becas Parlamento-Universidad	28	24	22	27	22,72
Otros	780	1.289	552	348	-36,95
TOTAL	2.810	3.152	3.418	3.179	-8,13

Ver resultados de investigación 2006-2010, en el apartado de Estadísticas de la presente normativa (página 153 a 168).

C. TITULACIONES PROPIAS

La distribución de los gastos en Titulaciones Propias aparece detallada en el cuadro nº 12 de la liquidación del Presupuesto (página 79).

4.4.5- ACTIVOS FINANCIEROS

CAPÍTULO VIII. ACTIVOS FINANCIEROS	IMPORTE	%
PRESUPUESTO INICIAL	100.000	100,00
MODIFICACIONES	393.692	394,00
PRESUPUESTO FINAL	493.692	494,00
CRÉDITOS COMPROMETIDOS	133.957	27,13
OBLIGACIONES RECONOCIDAS	133.957	100,00
PAGOS	133.957	100,00
PENDIENTES DE PAGO	0	0,00

La totalidad de los gastos de este capítulo corresponden a los anticipos reintegrables concedidos al personal.

4.4.6- PASIVOS FINANCIEROS

CAPÍTULO IX. PASIVOS FINANCIEROS	IMPORTE	%
PRESUPUESTO INICIAL	153.584	100,00
MODIFICACIONES	7.996	5,19
PRESUPUESTO FINAL	161.580	105,19
CRÉDITOS COMPROMETIDOS	161.580	100,00
OBLIGACIONES RECONOCIDAS	161.580	100,00
PAGOS	161.580	100,00
PENDIENTES DE PAGO	0	0,00

Estos gastos corresponden a la devolución de la anualidad de la convocatoria de infraestructura científica 2005 y 2008.



MEMORIA DE LIQUIDACION

Capítulo 2 - Cuadros Liquidación



CUADRO Nº 1
LIQUIDACIÓN DEL PRESUPUESTO DE INGRESOS DE 2010. COMPARACIÓN
CON 2009 A NIVEL DE ARTÍCULO (en miles de €)

ART.	DENOMINACIÓN	2010 PREVISIONES INICIALES	2010 PREVISIONES FINALES	2010 DERECHOS RECONOCIDOS	2010 D.REC./P.FIN. %	2009 DERECHOS RECONOCIDOS	% INCREMENTO 09/10
TASAS Y OTROS INGRESOS							
31	PRECIOS PÚBLICOS	11.241	11.340	11.221	99,0	11.688	-4,0
32	PREST.SERVICIOS	6.852	6.922	7.873	113,7	7.943	-0,9
33	VENTA DE BIENES	324	325	395	121,5	400	-1,3
38	REINTEGROS	0	0	57	---	73	-21,9
39	OTROS INGRESOS	3.690	3.801	4.765	125,4	4.209	13,2
TOTAL CAPÍTULO 3		22.107	22.388	24.311	108,6	24.313	0,0
TRANSFERENCIAS CORRIENTES							
40	ADMN. DEL ESTADO	571	841	1.422	169,1	596	138,6
41	ORGANISMOS AUTÓNOMOS	446	460	375	81,5	605	-38,0
44	EMPRESAS PÚB. Y O/ENTES PÚBLICOS	60	232	289	124,6	315	-8,3
45	COMUNIDADES AUTÓNOMAS	73.402	74.339	71.333	96,0	73.119	-2,4
46	CORPORACIONES LOCALES	449	466	342	73,4	493	-30,6
47	EMPRESAS PRIVADAS	1.082	1.117	1.195	107,0	1.189	0,5
48	FAMILIAS E INST.S/F.LUCRO	0	4	30	750,0	52	-42,3
49	EXTERIOR	0	2	2	100,0	3	-33,3
TOTAL CAPÍTULO 4		76.010	77.461	74.988	96,8	76.372	-1,8
INGRESOS PATRIMONIALES							
52	INTERESES DE DEPÓSITOS	950	950	253	26,6	556	-54,5
54	RENTAS DE BIENES INMUEBLES	300	300	271	90,3	41	561,0
55	PRODUCTOS DE CONCESIONES	166	166	131	78,9	138	-5,1
TOTAL CAPÍTULO 5		1.416	1.416	655	46,3	735	-10,9
TOTAL OPERAC. CORRIENTES		99.533	101.265	99.954	98,7	101.420	-1,4
TRANSFERENCIAS DE CAPITAL							
70	ADMN. DEL ESTADO	9.982	13.176	12.478	94,7	18.728	-33,4
74	EMPRESAS PÚB. Y O/ENTES PÚBLICOS	1.154	1.494	1.334	89,3	704	89,5
75	COMUNIDADES AUTÓNOMAS	3.764	6.373	7.770	121,9	4.912	58,2
76	AYUNTAMIENTOS	0	42	42	100,0	0	---
77	EMPRESAS PRIVADAS	0	66	129	195,5	40	222,5
78	FAMILIAS E INST.S/F.LUCRO	210	404	397	98,3	449	-11,6
79	EXTERIOR	900	1.649	1.671	101,3	1.367	22,2
TOTAL CAPÍTULO 7		16.010	23.204	23.821	102,7	26.200	-9,1
TOTAL OPERAC. DE CAPITAL		16.010	23.204	23.821	102,7	26.200	-9,1
TOTAL OPERAC.NO FINANCIER.		115.543	124.469	123.775	99,4	127.620	-3,0
ACTIVOS FINANCIEROS							
83	REINTEGROS DE PRÉSTAMOS	0	71	93	131,0	88	5,7
86	ENAJENACIÓN ACCIONES Y PARTIC.FUERA S.P.	0	0	20	---	0	---
87	REMANENTE DE TESORERÍA	6.000	50.875	0	0,0	0	---
TOTAL CAPÍTULO 8		6.000	50.946	113	0,2	88	28,4
PASIVOS FINANCIEROS							
91	PRÉSTAMOS RECIBIDOS MONEDA NACIONAL	2.119	6.983	6.983	100,0	0	---
TOTAL CAPÍTULO 9		2.119	6.983	6.983	100,0	0	---
TOTAL OPERAC. FINANCIERAS		8.119	57.929	7.096	12,2	88	7.963,6
TOTAL PRESUPUESTO INGRESOS		123.662	182.398	130.871	99,5	127.708	2,5

CUADRO Nº 2

COMPARACIÓN DE LOS INGRESOS AÑOS 09-10 A NIVEL DE SUBCONCEPTO (en miles de €)

APLICAC.	DENOMINACIÓN	DERECHOS RECONOCIDOS 2009	DERECHOS RECONOCIDOS 2010	% INCREMENTO
310	DERECHOS DE MATRÍCULA GRADO Y POSTGRADO	8.646	8.178	-5,4
310.00	GRADO	5.930	5.318	-10,3
310.01	POSTGRADO	101	451	346,5
310.02	CENTROS ADSCRITOS	88	70	-20,5
310.03	POSTGRADO OFICIALES	456	30	-93,4
310.10	COMPENSACIÓN BECARIOS	1.711	2.002	17,0
310.11	FAMILIA NUMEROSA (3ER. HIJO)	360	307	-14,7
311	DERECHOS DE MATRÍCULA EN ESTUDIOS PROPIOS	1.364	1.248	-8,5
311.00	MASTER	1.005	784	-22,0
311.03	ESPECIALIZACIÓN	126	163	29,4
311.04	EXPERTO	233	301	29,2
312	MATRÍCULA C.I.U.C.	645	665	3,1
312.00	CURSOS ORDINARIOS DE IDIOMAS EXTRANJEROS	261	311	19,2
312.01	CURSOS DE ESPAÑOL	384	354	-7,8
313	CURSOS Y SEMINARIOS DE EXT.UNIVERSITARIA	405	428	5,7
313.00	CURSOS DE VERANO	165	160	-3,0
313.01	AULAS DE EXTENSION UNIVERSITARIA	18	43	138,9
313.02	ACTIVIDADES DEPORTIVAS	180	192	6,7
313.03	CAMPUS	20	19	-5,0
313.99	OTROS CURSOS DE EXTENSIÓN UNIVERSITARIA	22	14	-36,4
318	CUOTAS INSCRIPCIÓN CONGRESOS	0	9	---
319	OTROS	628	694	10,5
319.04	PRUEBAS DE ACCESO	137	145	5,8
319.06	EXPEDIENTES, CERTIFICACIONES, ETC.	175	201	14,9
319.07	EXPEDICIÓN TÍTULOS	195	224	14,9
319.08	TESIS Y PROYECTOS FIN DE CARRERA	7	12	71,4
319.09	TARJETA DE IDENTIDAD	54	52	-3,7
319.10	CONVALIDACIONES	34	31	-8,8
319.12	TUTELA ACADÉMICA DOCTORADO	16	11	-31,3
319.13	CURSOS AUTODESARROLLO	1	3	200,0
319.14	PROGRAMA SENIOR	9	15	66,7
	TOTAL ART. 31	11.688	11.222	-4,0
327	USO DE TELÉFONOS Y FAX	19	17	-10,5
328	CONVENIOS Y CONTRATOS ART. 83 L.O.U.	7.257	7.111	-2,0
328.00	ADMINISTRACIÓN DEL ESTADO	150	60	-60,0
328.04	EMPRESAS PÚBLICAS Y OTROS ENTES PÚBLICOS	632	640	1,3
328.05	GOBIERNO DE CANTABRIA	766	567	-26,0
328.06	AYUNTAMIENTOS	131	118	-9,9
328.07	EMPRESAS PRIVADAS	4.705	4.307	-8,5
328.08	FAMILIAS E I.SIN FINES DE LUCRO	639	686	7,4
328.09	EXTERIOR	230	136	-40,9
328.20	F.L.T.Q.	0	428	---
328.21	FUNDACIÓN INSTITUTO HIDRÁULICA AMBIENTAL	0	162	---
328.99	OTROS	4	7	75,0
329	OTRAS PRESTACIONES DE SERVICIOS	667	745	11,7
329.00	ACCESO AL DOCUMENTO	13	9	-30,8
329.02	INSTALACIONES SERVICIO DE INFORMÁTICA	21	8	-61,9
329.05	OPOSICIONES	2	7	250,0
329.06	UTILIZACIÓN INSTALACIONES DEPORTIVAS	26	23	-11,5
329.07	SERVICIO DE SECUENCIACIÓN	6	11	83,3
329.30	SCTI MICROSCOPIO	5	5	0,0
329.33	SEEA	57	73	28,1
329.67	BIBLIOGRAFÍA PERSONALIZADA	15	9	-40,0
329.74	C.I.U.C. TRADUCCIONES	9	18	100,0

CUADRO Nº 2 COMPARACIÓN DE LOS INGRESOS AÑOS 09-10 A NIVEL DE SUBCONCEPTO (en miles de €)

APLICAC.	DENOMINACIÓN	DERECHOS RECONOCIDOS 2009	DERECHOS RECONOCIDOS 2010	% INCREMENTO
329.75	COIE. SEGUROS Y OTROS	295	292	-1,0
329.78	REPERCUSIÓN GASTOS C.D.T.U.C.	106	90	-15,1
329.79	ESCUELA INFANTIL U.C.	81	86	6,2
329.81	REPERCUSIÓN GASTOS A TERCEROS	31	95	206,5
329.99	OTROS SERVICIOS	0	19	---
	TOTAL ART. 32	7.943	7.873	-0,9
330	VENTA DE PUBLICACIONES PROPIAS	77	72	-6,5
330.00	SERVICIO DE PUBLICACIONES	75	71	-5,3
330.99	OTRAS PUBLICACIONES PROPIAS	2	1	-50,0
331	VENTA DE ENERGÍA ELÉCTRICA	21	13	-38,1
332	VENTA DE FOTOCOPIAS Y PRODUCTOS DE REPROGRAFÍA	268	272	1,5
339	VENTA DE IMPRESOS Y GUIAS	34	37	8,8
	TOTAL ART. 33	400	394	-1,5
380	REINTEGROS DE EJERCICIOS CERRADOS	73	57	-21,9
	TOTAL ART.38	73	57	-21,9
390	RETENCIONES PARA GASTOS GENERALES	2.461	2.354	-4,3
390.00	ART. 83 L.O.U.	728	727	-0,1
390.01	CONVENIOS F.L.T.Q.	139	149	7,2
390.02	PROGRAMAS EUROPEOS	98	148	51,0
390.03	PROGRAMAS NACIONALES	1.256	1.064	-15,3
390.10	ESTUDIOS PROPIOS	157	150	-4,5
390.30	INGRESOS DE SERVICIOS QUE GENERAN GASTOS	30	40	33,3
390.99	OTRAS	53	76	43,4
398	VENTA DE PATENTES	22	22	0,0
399	INGRESOS DIVERSOS	1.726	2.389	38,4
399.00	INGRESOS IVA REGLA PRORRATA	870	1.936	122,5
399.02	PARTICIPACIÓN PERSONAL CONVENIOS F.L.T.Q.	529	0	-100,0
399.03	COLABORACIÓN PROGRAMAS OFICIALES DE POSTGRADO	61	45	-26,2
399.04	PARTICIPACIÓN PERSONAL U.C. CONVENIOS V.F.H.I.	5	0	-100,0
399.98	INGRESOS VARIOS	192	184	-4,2
399.99	OTROS INGRESOS DIVERSOS	69	224	224,6
	TOTAL ART. 39	4.209	4.765	13,2
	TOTAL CAPÍTULO 3	24.313	24.311	0,0
400	MINISTERIO DE EDUCACIÓN	409	1.240	203,2
401	OTROS MINISTERIOS	187	182	-2,7
	TOTAL ART. 40	596	1.422	138,6
410	ORGANISMOS AUTÓNOMOS ADMINISTRATIVOS	605	375	-38,0
410.00	CONSEJO SUPERIOR DE DEPORTES	173	51	-70,5
410.01	ORGANISMO AUTÓNOMO PROGRAMAS EDUCATIVOS EUROPEOS (OAPEE)	432	322	-25,5
410.99	ORGANISMOS AUTÓNOMOS ADMINISTRATIVOS	0	2	---
	TOTAL ART. 41	605	375	-38,0
441	OTROS ENTES PÚBLICOS	60	40	-33,3
442	SODERCAN	97	219	125,8
443	IDICAN	30	30	0,0
447	INSTITUTO CÁNTABRO DE ESTADÍSTICA	128	0	-100,0
	TOTAL ART. 44	315	289	-8,3

CUADRO Nº 2 COMPARACIÓN DE LOS INGRESOS AÑOS 09-10 A NIVEL DE SUBCONCEPTO (en miles de €)

APLICAC.	DENOMINACIÓN	DERECHOS RECONOCIDOS 2009	DERECHOS RECONOCIDOS 2010	% INCREMENTO
450	CONSEJERÍA DE EDUCACIÓN. CONTRATO PROGRAMA	69.443	67.526	-2,8
450.01	PROGRAMA DE SUFICIENCIA FINANCIERA	67.283	65.926	-2,0
450.03	PROGRAMA DE RECURSOS HUMANOS	300	296	-1,3
450.07	PROGRAMA DE ADAPTACIÓN AL EEES	490	484	-1,2
450.08	PROGRAMA DE ATENCIÓN Y SERVICIO AL ESTUDIANTE	670	820	22,4
450.10	PROGRAMA DE MEJORA DE LA CALIDAD DOCENTE	700	0	-100,0
451	CONSEJERÍA DE EDUCACIÓN. OTRAS	475	381	-19,8
452	OTRAS CONSEJERÍAS	3.201	2.626	-18,0
452.01	PARLAMENTO DE CANTABRIA	57	57	0,0
452.02	PRESIDENCIA Y JUSTICIA	8	3	-62,5
452.03	EMPLEO Y BIENESTAR SOCIAL	568	357	-37,1
452.04	OBRAS PÚBLICAS	14	6	-57,1
452.05	DESARROLLO RURAL, GANADERIA, PESCA Y BIODIVERSIDAD	9	12	33,3
452.06	ECONOMÍA Y HACIENDA	18	20	11,1
452.07	MEDIO AMBIENTE	191	111	-41,9
452.08	CULTURA, TURISMO Y DEPORTE	268	227	-15,3
452.10	SANIDAD	4	3	-25,0
452.11	SERVICIO CÁNTABRO DE SALUD	1.914	1.732	-9,5
452.12	INDUSTRIA Y DESARROLLO TECNOLÓGICO	19	12	-36,8
452.13	SERVICIO CÁNTABRO DE EMPLEO	131	86	-34,4
453	CONSEJERÍA DE EDUCACIÓN. CCEI	0	800	---
	TOTAL ART. 45	73.119	71.333	-2,4
460	AYUNTAMIENTOS	493	342	-30,6
460.00	AYUNTAMIENTO DE LAREDO	180	110	-38,9
460.01	AYUNTAMIENTO DE CAMARGO	60	30	-50,0
460.02	AYUNTAMIENTO DE SANTANDER	27	27	0,0
460.03	AYUNTAMIENTO DE SUANCES	23	23	0,0
460.04	AYUNTAMIENTO DE CASTRO URDIALES	10	10	0,0
460.05	AYUNTAMIENTO DE CABEZÓN DE LA SAL	18	0	-100,0
460.06	AYUNTAMIENTO DE TORRELAVEGA	30	30	0,0
460.07	AYUNTAMIENTO DE REOCÍN	15	15	0,0
460.08	AYUNTAMIENTO DE COLINDRES	23	9	-60,9
460.09	AYUNTAMIENTO DE MEDIO CUDEYO	12	12	0,0
460.10	AYUNTAMIENTO DE REINOSA	18	0	-100,0
460.11	AYUNTAMIENTO DE RAMALES	18	18	0,0
460.12	AYUNTAMIENTO DE SANTAÑA	12	9	-25,0
460.13	AYUNTAMIENTO DE NOJA	30	30	0,0
460.14	AYUNTAMIENTO DE VALDERREDIBLE	9	9	0,0
460.99	OTROS AYUNTAMIENTOS	8	10	25,0
	TOTAL ART. 46	493	342	-30,6
470	ENTIDADES BANCARIAS	1.060	1.068	0,8
470.00	CAJA CANTABRIA	200	206	3,0
470.01	BANCO SANTANDER	860	862	0,2
471	BECAS DE PRÁCTICAS	79	36	-54,4
471.10	CONVENIOS ESPECÍFICOS PARA FINANCIAR BECAS	32	32	0,0
471.99	OTRAS BECAS DE PRÁCTICAS	47	4	-91,5
479	OTRAS TRANSFERENCIAS CORRIENTES	50	91	82,0
479.01	CURSOS DE VERANO	45	72	60,0
479.99	OTRAS	5	19	280,0
	TOTAL ART. 47	1.189	1.195	0,5
489	OTRAS TRANSF.CTES.DE FAM.E INS. S/F. LUCRO	52	30	-42,3
489.99	OTRAS TRANSF.CTES.DE FAM.E INS. S/F. LUCRO	52	30	-42,3
	TOTAL ART. 48	52	30	-42,3

CUADRO Nº 2
COMPARACIÓN DE LOS INGRESOS AÑOS 09-10 A NIVEL DE
SUBCONCEPTO (en miles de €)

APLICAC.	DENOMINACIÓN	DERECHOS RECONOCIDOS 2009	DERECHOS RECONOCIDOS 2010	% INCREMENTO
499	OTRAS	3	2	-33,3
499.99	OTRAS TRANSF.CORRIENTES DEL EXTERIOR	3	2	-33,3
	TOTAL ART. 49	3	2	-33,3
TOTAL CAPÍTULO 4		76.372	74.988	-1,8
520	INTERESES DE CUENTAS BANCARIAS	556	253	-54,5
	TOTAL ART.52	556	253	-54,5
540	ALQUILERES DE INMUEBLES	41	271	561,0
	TOTAL ART. 54	41	271	561,0
550	CONCESIONES ADMINISTRATIVAS	138	131	-5,1
550.00	CAFETERÍAS Y COMEDORES	105	100	-4,8
550.01	SERVICIOS DE REPROGRAFÍA	22	22	0,0
550.09	OTRAS CONCESIONES	11	9	-18,2
	TOTAL ART. 55	138	131	-5,1
TOTAL CAPÍTULO 5		735	655	-10,9
700	ADMINISTRACIÓN DEL ESTADO PARA INVESTIGACIÓN	15.717	9.870	-37,2
700.00	MINISTERIO DE INDUSTRIA	258	321	24,4
700.02	MINISTERIO DE CIENCIA E INNOVACIÓN (MICINN)	6.441	6.907	7,2
700.03	MINISTERIO DE FOMENTO	5.533	2.434	-56,0
700.04	MINISTERIO DE MEDIO AMBIENTE, MEDIO RURAL Y MARINO	3.253	0	-100,0
700.06	MINISTERIO DE SANIDAD Y CONSUMO	185	188	1,6
700.99	OTROS	47	20	-57,4
701	MICINN PARA EL CAMPUS DE EXCELENCIA	1.000	0	-100,0
702	MICINN PROGRAMA DE BECAS Y CONTRATOS	2.011	2.158	7,3
702.21	CONTRATOS PERSONAL INVESTIGADOR FPI	191	683	257,6
702.22	FORMACIÓN PREDOCTORAL	547	513	-6,2
702.24	PROGRAMA RAMÓN Y CAJAL	533	379	-28,9
702.25	PROGRAMA JUAN DE LA CIERVA	160	167	4,4
702.26	CONTRATOS A P.INVESTIGADOR MINISTERIO DE EDUCACION	54	30	-44,4
702.27	CONTRATOS TÉCNICOS MINISTERIO DE EDUCACION	112	206	83,9
702.28	CONTRATO SUSTITUCIÓN PROGRAMA JOSÉ CASTILLEJO	104	0	-100,0
702.99	PROGRAMA MOVILIDAD MICINN	310	180	-41,9
703	MINISTERIO DE EDUCACIÓN. CCEI	0	450	---
	TOTAL ART. 70	18.728	12.478	-33,4
741	OTROS ENTES PÚBLICOS	46	297	545,7
742	IDICAN	658	959	45,7
746	SODERCAN	0	66	---
749	OTRAS EMPRESAS PÚBLICAS Y ENTES PÚBLICOS	0	12	---
	TOTAL ART. 74	704	1.334	89,5
750	CONSEJERÍA DE EDUCACIÓN. CONTRATO PROGRAMA	4.514	3.713	-17,7
750.04	PROGRAMA ESTABILIZACIÓN DE INVESTIGADORES	174	172	-1,1
750.05	PROGRAMA DE APOYO A LA INVESTIGACIÓN	740	730	-1,4
750.06	PROGRAMA DE RAM Y EQUIPAMIENTO	3.300	2.515	-23,8
750.07	PROGRAMA DE ADAPTACIÓN AL EEES	300	296	-1,3
751	CONSEJERÍA DE EDUCACIÓN. OTRAS	25	128	412,0

CUADRO Nº 2

COMPARACIÓN DE LOS INGRESOS AÑOS 09-10 A NIVEL DE SUBCONCEPTO (en miles de €)

APLICAC.	DENOMINACIÓN	DERECHOS RECONOCIDOS 2009	DERECHOS RECONOCIDOS 2010	% INCREMENTO
752	OTRAS CONSEJERÍAS	373	284	-23,9
752.04	OBRAS PÚBLICAS, ORD.DEL TERRITORIO, VIVIENDA Y URB.	0	11	---
752.06	ECONOMÍA Y HACIENDA	373	273	-26,8
753	CONSEJERÍA DE EDUCACIÓN. CCEI	0	3.645	---
	TOTAL ART. 75	4.912	7.770	58,2
760	AYUNTAMIENTOS	0	42	---
	TOTAL ART. 76	0	42	---
770	EMPRESAS PRIVADAS	40	129	222,5
770.01	BANCO DE SANTANDER	6	30	400,0
770.99	OTRAS ENTIDADES BANCARIAS	34	99	191,2
	TOTAL ART. 77	40	129	222,5
780	FUNDACIÓN MARCELINO BOTÍN	120	120	0,0
781	FUNDACIÓN LEONARDO TORRES QUEVEDO	86	83	-3,5
	TOTAL ART. 78	206	203	-1,5
791	PROGRAMA MARCO EUROPEO DE INVESTIGACIÓN	1.323	1.646	24,4
799	OTRAS TRANSFERENCIAS CTES. DEL EXTERIOR	44	25	-43,2
	TOTAL ART.79	1.367	1.671	22,2
	TOTAL CAPÍTULO 7	25.957	23.627	-9,0
830	REINTEGRO PRÉSTAMOS A C/PLAZO AL PERSONAL	88	93	5,7
	TOTAL ART. 83	88	93	5,7
860	EMPRESAS NACIONALES O DE LA UNIÓN EUROPEA	0	20	---
	TOTAL ART. 86	0	20	---
	TOTAL CAPÍTULO 8	88	113	28,4
911	ANTICIPOS REEMBOLSABLES A LARGO PLAZO	0	6.983	---
911.01	CONVOCATORIA INFRAESTRUCTURA CIENTÍFICA 2008	0	2.119	---
911.02	CONVOCATORIA PROGRAMA INNOCAMPUS	0	4.000	---
911.03	CONVOCATORIA SUBPROGRAMA INNPLANTA	0	864	---
	TOTAL ART. 91	0	6.983	---
	TOTAL CAPÍTULO 9	0	6.983	---
	TOTAL PRESUPUESTO DE INGRESOS	127.465	130.677	2,5

CUADRO Nº 3

LIQUIDACIÓN DEL PRESUPUESTO DE GASTOS DE 2010. COMPARACIÓN CON 2009 A NIVEL DE ARTÍCULO (en miles de €)

ART.	DENOMINACIÓN	2010 PRESUPUESTO INICIAL	2010 PRESUPUESTO FINAL	2010 OBLIGACIONES RECONOCIDAS	2010 O.REC./P.FIN. %	2009 OBLIGACIONES RECONOCIDAS	% INCREMENTO 09/10
GASTOS DE PERSONAL							
12	FUNCIONARIOS	44.635	44.635	43.088	96,5	44.901	-4,0
13	LABORALES	5.886	5.886	5.413	92,0	5.452	-0,7
14	OTRO PERSONAL	11.303	11.303	10.006	88,5	9.616	4,1
15	INCENTIVOS AL RENDIMIENTO	304	304	197	64,8	223	-11,7
16	CUOTAS Y GASTOS SOCIALES	8.933	8.933	8.299	92,9	7.882	5,3
TOTAL CAPÍTULO 1		71.061	71.061	67.003	94,3	68.074	-1,6
GASTOS CORRIENTES EN BIENES Y SERVICIOS							
20	ARRENDAMIENTOS	6	6	6	100,0	3	100,0
21	REPARACIÓN Y CONSERVACIÓN	2.789	2.667	2.203	82,6	3.141	-29,9
22	MATERIAL, SUMINISTROS Y OTROS	12.657	15.219	12.104	79,5	12.513	-3,3
23	INDEM. POR RAZÓN DE SERVICIO	533	510	485	95,1	504	-3,8
25	CANTABRIA CAMPUS EXCELENCIA INTERNAC.	0	810	268	33,1	0	---
TOTAL CAPÍTULO 2		15.985	19.212	15.066	78,4	16.161	-6,8
TRANSFERENCIAS CORRIENTES							
47	EMPRESAS PRIVADAS	0	0	0	---	9	-100,0
48	BECAS Y AYUDAS	2.614	2.786	2.712	97,3	2.947	-8,0
49	EXTERIOR	30	5	3	60,0	1	200,0
TOTAL CAPÍTULO 4		2.644	2.791	2.715	97,3	2.957	-8,2
TOTAL OPERACIONES CTES.		89.690	93.064	84.784	91,1	87.192	-2,8
INVERSIONES REALES							
62	INVERSIÓN NUEVA SERVICIOS	9.531	22.980	6.174	26,9	4.432	39,3
63	INVERSIÓN DE REPOSICIÓN	2.703	5.929	3.340	56,3	3.526	-5,3
64	G.TOS.INV.CARACT. INMATERIAL	19.417	54.159	28.246	52,2	26.283	7,5
65	CANTABRIA CAMPUS EXCELENCIA INTERNAC.	0	895	186	20,8	0	---
68	OTRAS INVERSIONES	771	1.817	247	13,6	231	6,9
69	INVERSIONES INMAT.TÍTULOS PROP.	1.296	2.899	1.488	51,3	1.692	-12,1
TOTAL CAPÍTULO 6		33.718	88.679	39.681	44,7	36.164	9,7
TOTAL OPERACIONES CAPITAL		33.718	88.679	39.681	44,7	36.164	9,7
TOTAL OPERAC. NO FINANCIER.		123.408	181.743	124.465	68,5	123.356	0,9
ACTIVOS FINANCIEROS							
83	CONCESIÓN DE PRÉSTAMOS	0	131	71	54,2	86	-17,4
86	ADQUISICIÓN ACCIONES Y P.FUERA SEC.PÚBL.	0	60	60	100,0	20	200,0
87	APORTACIONES PATRIMONIALES	100	303	3	1,0	0	---
TOTAL CAPÍTULO 8		100	494	134	155,2	106	26,4
PASIVOS FINANCIEROS							
91	AMORTIZACIÓN PRESTAMOS MONEDA NACIONAL	154	161	161	100,0	56	187,5
TOTAL CAPÍTULO 9		154	161	161	100,0	56	187,5
TOTAL OPERAC. FINANCIERAS		254	655	295	255,2	162	82
TOTAL PRESUPUESTO GASTOS		123.662	182.398	124.760	68,4	123.518	1,0

CUADRO Nº 4 COMPARACIÓN DE LOS GASTOS AÑOS 09-10 A NIVEL DE SUBCONCEPTO (en miles de €)

APLIC.	DENOMINACIÓN	OBLIG. REC. 2009	OBLIG. REC. 2010	% INCREMENTO
120	RETRIBUCIONES BÁSICAS FUNCIONARIOS	19.596	18.606	-5,1
121	RETRIBUCIONES COMPLEMENTARIAS FUNC.	25.305	24.482	-3,3
130	PERSONAL LABORAL	5.452	5.414	-0,7
141	OTRO PERSONAL	9.616	10.006	4,1
150	PRODUCTIVIDAD	188	172	-8,5
151	GRATIFICACIONES	35	25	-28,6
160	CUOTAS SOCIALES A LA SEGURIDAD SOCIAL	6.821	7.030	3,1
162	GASTOS SOCIALES DEL PERSONAL	1.061	1.268	19,5
TOTAL CAPÍTULO 1		68.074	67.003	-1,6
202	ARRENDAMIENTO DE EDIFICIOS Y OTRAS CONSTRUCCIONES	3	6	100,0
211	REPARACIÓN Y CONS. RED DE COMUNICACIONES	36	14	-61,1
212	REPARACIÓN Y CONS. EDIFICIOS	1.274	811	-36,3
212.10	REPARACIONES. ALBAÑILERÍA	688	349	-49,3
212.11	CARPINTERÍA	220	165	-25,0
212.12	CERRAJERÍA, HIERRO	102	75	-26,5
212.13	JARDINERÍA	107	119	11,2
212.14	PINTURA	107	65	-39,3
212.99	OTROS TRABAJOS	50	38	-24,0
213	REPARACIÓN Y CONS. MAQUINARIA, INSTALACIONES Y U.	1.259	911	-27,6
213.10	CALEFACCIÓN, FONTANERÍA, GAS, AIRE	306	252	-17,6
213.11	INSTALACIONES ELÉCTRICAS	483	249	-48,4
213.12	RED INFORMÁTICA Y TELEFÓNICA	76	52	-31,6
213.13	INSTALACIONES SEGURIDAD E INCENDIOS	63	44	-30,2
213.14	CENTRALES TÉRMICAS	63	50	-20,6
213.15	ASCENSORES	115	152	32,2
213.99	OTROS TRABAJOS	153	112	-26,8
214	REPARACIÓN Y CONS. MAT. DE TRANSPORTE	8	6	-25,0
215	REPARACIÓN Y CONS. MOBILIARIO Y ENSERES	14	3	-78,6
216	REPARACIÓN Y CONS. EQUIPOS PROCESOS INFORMACION	404	319	-21,0
217	REPARACIÓN Y CONS. SERV. DE REPROGRAFÍA	147	139	-5,4
220	MATERIAL DE OFICINA	414	409	-1,2
220.00	ORDINARIO NO INVENTARIABLE	223	224	0,4
220.01	PRENSA, REVISTA Y OTRAS PUBLICACIONES	49	48	-2,0
220.02	MATERIAL INFORMÁTICO NO INVENTARIABLE	142	137	-3,5
221	SUMINISTROS	2.302	2.395	4,0
221.00	ENERGÍA ELÉCTRICA	1.492	1.601	7,3
221.01	AGUA Y BASURA	72	54	-25,0
221.02	GAS	367	352	-4,1
221.03	COMBUSTIBLES	11	14	27,3
221.04	VESTUARIO	71	68	-4,2
221.07	TÍTULOS	38	42	10,5
221.64	INSTALACIÓN SOFTWARE LICENCIAS	130	162	24,6
221.99	OTROS SUMINISTROS	121	102	-15,7
222	COMUNICACIONES	736	687	-6,7
222.00	TELEFÓNICAS E INFORMÁTICAS	671	627	-6,6
222.01	POSTALES	65	60	-7,7
223	TRANSPORTES	57	39	-31,6
224	PRIMAS DE SEGUROS	39	29	-25,6
225	TRIBUTOS	4	4	0,0
226	GASTOS DIVERSOS	2.245	2.107	-6,1
226.01	ATENCIONES PROTOCOLARIAS	98	71	-27,6
226.02	PUBLICIDAD Y PROPAGANDA	188	188	0,0
226.03	JURÍDICOS, CONTENCIOSOS	8	7	-12,5
226.04	SEGUROS DE VIDA O ACCIDENTE	21	42	100,0
226.05	REUNIONES Y CONFER. (ORG. PROPIA)	96	76	-20,8
226.06	REUNIONES Y CONFER. (ORG. AJENA)	83	71	-14,5
226.07	AULAS, TALLERES Y OTRAS ACTIVIDADES	318	345	8,5
226.09	OTROS GASTOS DIVERSOS	261	282	8,0
226.11	EXPOSICIONES	40	37	-7,5
226.12	COOPERACIÓN INTERNACIONAL	48	1	-97,9
226.31	CONSEJOS DE ESTUDIANTES	90	66	-26,7
226.40	CURSOS DE EXTENSIÓN UNIVERSITARIA	18	4	-77,8
226.41	C.A.P.	29	0	-100,0
226.60	SOUCAN	10	11	10,0
226.62	PROGRAMA INFORMA	139	94	-32,4
226.80	OFICINA DE SOLIDARIDAD Y VOLUNTARIADO	1	1	0,0
226.89	FORMACIÓN DEL PERSONAL	118	180	52,5

CUADRO Nº 4 COMPARACIÓN DE LOS GASTOS AÑOS 09-10 A NIVEL DE SUBCONCEPTO (en miles de €)

APLIC.	DENOMINACIÓN	OBLIG. REC. 2009	OBLIG. REC. 2010	% INCREMENTO
226.90	OTROS CONVENIOS Y AYUDAS	679	631	-7,1
227	TRABAJOS REALIZADOS POR OTRAS EMPRESAS	2.997	2.886	-3,7
227.00	LIMPIEZAS Y ASEO	1.482	1.647	11,1
227.01	SEGURIDAD	628	652	3,8
227.03	SERVICIO DE CORREOS	35	32	-8,6
227.06	PUBLICACIÓN DE LIBROS Y REVISTAS	220	180	-18,2
227.07	SERVICIO DE COMEDOR	13	19	46,2
227.17	SERVICIOS MÉDICOS	89	77	-13,5
227.18	ASESORAMIENTO TÉCNICO EN OBRAS	55	38	-30,9
227.19	ASESORAMIENTO JURÍDICO	43	53	23,3
227.20	ELIMINACIÓN RESÍDUOS CONTAMINANTES	58	51	-12,1
227.22	TRABAJOS DE AUDITORÍA	122	36	-70,5
227.23	PREMIOS	22	15	-31,8
227.99	OTROS TRABAJOS EXTERNOS	230	86	-62,6
228	DEPORTES	363	261	-28,1
229	GTOS. DESCENTR.CENTROS Y DPTOS.	3.355	3.287	-2,0
229.00	REPARACIÓN, CONSERVACIÓN Y MANTENIMIENTO	256	302	18,0
229.01	ORDINARIO NO INVENTARIABLE	421	425	1,0
229.02	PRENSA, REVISTAS Y OTRAS PUBLICACIONES	15	13	-13,3
229.03	MATERIAL INFORMÁTICO NO INVENTARIABLE	229	220	-3,9
229.04	SELLOS, TELEGRAMAS, TÉLEX Y FAX	50	66	32,0
229.05	REUNIONES Y CONFERENCIAS (ORG. PROPIA)	1.004	930	-7,4
229.06	REUNIONES Y CONFERENCIAS (ORG. AJENA)	92	83	-9,8
229.07	MATERIAL DOCENTE NO INVENTARIABLE	106	108	1,9
229.08	VIAJES DE PRÁCTICAS DE ALUMNOS	106	92	-13,2
229.09	OTROS GASTOS	425	355	-16,5
229.10	ATENCIONES PROTOCOLARIAS	95	61	-35,8
229.11	DIETAS Y LOCOMOCIÓN	51	49	-3,9
229.23	EQUIPAMIENTO DOCENTE (INVENTARIABLE)	88	111	26,1
229.25	MOBILIARIO Y ENSERES (INVENTARIABLE)	172	138	-19,8
229.26	MATERIAL INFORMÁTICO (INVENTARIABLE)	215	300	39,5
229.28	FONDOS DE BIBLIOTECA (INVENTARIABLE)	30	34	13,3
230	DIETAS Y LOCOMOCIÓN	354	342	-3,4
230.00	PERSONAL DE LA UNIVERSIDAD	212	176	-17,0
230.01	COMISIONES Y CONCURSOS PROFESORADO	39	39	0,0
230.02	TRIBUNALES DE TESIS	89	113	27,0
230.03	DIETAS PRUEBAS DE ACCESO	14	14	0,0
233	OTRAS INDEMNIZACIONES	150	143	-4,7
233.00	OPOSICIONES P.A.S.	4	2	-50,0
233.02	ASISTENCIAS CONSEJO SOCIAL	3	3	0,0
233.03	ASISTENCIAS PRUEBAS DE ACCESO	143	138	-3,5
250	CANTABRIA CAMPUS DE EXCELENCIA INTERNACIONAL	0	268	---
250.00	PROGRAMA CAPTACIÓN TALENTO INTERNACIONAL	0	15	---
250.01	PROGRAMA FOMENTO DEL TALENTO E INTERNACIONALIZACIÓN	0	5	---
250.10	PROGRAMA DE COMUNICACIÓN INSTITUCIONAL Y MARKETING INTERNAC.	0	55	---
250.16	PROGRAMA DE FORMACIÓN Y CAPACITACIÓN LINGÜÍSTICA	0	55	---
250.99	GASTOS COMUNES A LOS PROGRAMAS	0	138	---
TOTAL CAPÍTULO 2		16.161	15.066	-6,8
475	IMAGEN INDUSTRIAL	9	0	-100,0
481	SUBVENCIONES Y AYUDAS DEL V.D.C.P.S.	23	15	-34,8
481.00	AYUDAS DEPORTIVAS	23	15	-34,8
484	ÓRGANOS DE REPRESENTACIÓN	10	9	-10,0
484.04	SECCIONES SINDICALES	10	9	-10,0
487	BECAS Y AYUDAS PROGRAMAS INTERCAMBIO	1.584	1.414	-10,7
487.00	ESTUDIANTES INTERCAMBIO	1.524	1.335	-12,4
487.02	BECAS MOVILIDAD ESTUDIANTES PRÁCTICAS	25	30	20,0
487.03	BECAS Y AYUDAS MOVILIDAD ESTUDIANTES.PR.BANCAJA	0	13	---
487.08	BECAS Y AYUDAS MOVILIDAD PAS	15	12	-20,0
487.09	BECAS Y AYUDAS MOVILIDAD PROFESORADO	20	24	20,0
488	BECAS DE COLABORACIÓN Y FORMAC.	1.252	1.236	-1,3
488.07	AULAS INFORMÁTICAS	18	50	177,8
488.10	PRÁCTICAS PROF. EN EMPRESAS	842	776	-7,8
488.11	CONSEJO DE ESTUDIANTES	19	23	21,1
488.13	BECAS DE COLABORACIÓN SOUCAN	7	17	142,9
488.18	AYUDAS POSTGRADOS OFICIALES	8	31	287,5
488.99	OTRAS	358	339	-5,3

CUADRO Nº 4
COMPARACIÓN DE LOS GASTOS AÑOS 09-10 A NIVEL DE SUBCONCEPTO
(en miles de €)

APLIC.	DENOMINACIÓN	OBLIG. REC. 2009	OBLIG. REC. 2010	% INCREMENTO
489	OTRAS SUBVENC., BECAS Y AYUDAS	78	38	-51,3
489.02	ORGANIZACIONES DE ESTUDIANTES	26	28	7,7
489.61	SUBVENCIONES Y AYUDAS DEL V. DIF.CONOCIMIENTO Y P.SOCIAL	5	3	-40,0
489.85	ASOCIACIÓN UNIVERSIDAD SOLIDARIDAD	38	0	-100,0
489.99	OTRAS	9	7	-22,2
492	CONVENIO I.C.I.	1	3	200,0
TOTAL CAPÍTULO 4		2.957	2.715	-8,2
620	EDIFICIOS Y OTRAS CONSTRUCCIONES	0	2.552	---
621	MAQUINARIA, INSTALACIONES Y UTILLAJE	0	1.069	---
622	MAQUINARIA E INSTALACIONES	9	40	344,4
623	EQUIPAMIENTO DOCENTE	377	76	-79,8
624	EQUIPAMIENTO INVESTIGADOR	1.416	380	-73,2
625	MOBILIARIO Y ENSERES	374	177	-52,7
626	MATERIAL INFORMÁTICO INVENTARIABLE	505	371	-26,5
628	FONDOS DE BIBLIOTECA	1.697	1.505	-11,3
629	OTROS	54	4	-92,6
630	EDIFICIOS Y OTRAS CONSTRUCCIONES (RAM)	3.526	3.339	-5,3
640	GTOS. INVERSIÓN CARÁCTER INMATERIAL	20.820	23.197	11,4
641	BOLSAS Y AYUDAS	282	216	-23,4
642	BECAS Y CONTRATOS	3.418	3.179	-7,0
646	OTROS FONDOS MICINN	44	52	18,2
647	CÁTEDRAS	546	577	5,7
648	AYUDAS A LA INVESTIGACIÓN	1.006	988	-1,8
649	CONVENIOS INTERUNIV. DE COOPERACIÓN	167	37	-77,8
650	CANTABRIA CAMPUS DE EXCELENCIA INTERNACIONAL	0	186	---
680	OTRAS INVERSIONES	231	247	6,9
690	TÍTULOS PROPIOS Y POSTGRADO	1.692	1.489	-12,0
TOTAL CAPÍTULO 6		36.164	39.681	9,7
830	PRÉSTAMOS A C/PLAZO AL PERSONAL	86	71	-17,4
860	EMPRESAS NACIONALES	20	60	200,0
871	APORTACIÓN DOTACIÓN FUNDACIONAL	0	3	---
TOTAL CAPÍTULO 8		106	134	26,4
911	AMORTIZACIÓN ANTICIPOS REEMBOLSABLES A L/PL. DE ENTES S.P.	56	161	187,5
TOTAL CAPÍTULO 9		56	161	187,5
TOTAL PRESUPUESTO DE GASTOS		123.518	124.760	1,0

CUADRO Nº 5 DISTRIBUCIÓN DE LOS GASTOS DE PERSONAL POR U.F.G.

U.F.G.	DENOMINACIÓN	DOCENTE	P.A.S	TOTAL 10	%	TOTAL 09	INCR. 09/10 %
1	ANATOMÍA Y BIOLOGÍA CELULAR	702.979	169.058	872.037	1,3	845.312	3,2
2	BIOLOGÍA MOLECULAR	1.343.996	244.893	1.588.889	2,4	1.457.405	9,0
3	INGENIERÍA DEL TERRENO Y MATERIALES	1.048.001	212.785	1.260.786	1,9	1.348.932	- 6,5
4	CIENCIAS HISTÓRICAS	1.490.581	84.518	1.575.099	2,4	1.664.625	- 5,4
5	CIENCIAS Y TÉCNICAS DEL AGUA	1.535.907	201.564	1.737.471	2,6	1.758.556	- 1,2
6	CIENCIAS MEDICAS Y QUIRÚRGICAS	2.496.462	146.916	2.643.378	3,9	2.737.840	- 3,5
7	DERECHO PÚBLICO	1.220.212	29.069	1.249.281	1,9	1.237.225	1,0
8	INGENIERÍA ESTRUCTURAL Y MECÁNICA	1.329.679	162.199	1.491.878	2,2	1.590.487	- 6,2
9	TRANSPORTES Y T.DE PROYECTOS	1.253.732	162.409	1.416.141	2,1	1.532.260	- 7,6
10	ECONOMÍA	1.813.557	61.721	1.875.278	2,8	1.928.490	- 2,8
11	EDUCACIÓN	1.841.616	151.717	1.993.333	3,0	1.928.616	3,4
12	INGENIERÍA DE COMUNICACIONES	1.929.578	178.362	2.107.940	3,1	2.112.548	- 0,2
13	FILOLOGÍA	943.986	42.193	986.179	1,5	1.092.929	- 9,8
14	FÍSICA APLICADA	1.033.154	86.434	1.119.588	1,7	1.129.690	- 0,9
15	FÍSICA MODERNA	1.091.990	95.925	1.187.915	1,8	1.256.046	- 5,4
16	FISIOLOGÍA Y FARMACOLOGÍA	1.404.120	200.672	1.604.792	2,4	1.722.695	- 6,8
17	GEOGRAFIA,URBANISMO ,ORD.TERRITORIO	1.211.788	153.434	1.365.222	2,0	1.412.978	- 3,4
18	HISTORIA MODERNA Y CONTEMPORÁNEA	1.515.672	38.047	1.553.719	2,3	1.565.846	- 0,8
19	INGENIERIA ELÉCTRICA Y ENERGÉTICA	1.133.762	150.508	1.284.270	1,9	1.328.933	- 3,4
20	MATEMÁTICA APLICADA	1.907.644	97.042	2.004.686	3,0	2.098.680	- 4,5
21	MATEMÁTICA,ESTADÍSTICA Y COMPUTACIÓN	2.480.071	64.207	2.544.278	3,8	2.655.012	- 4,2
22	MEDICINA Y PSIQUIATRÍA	2.133.530	93.892	2.227.422	3,3	2.254.461	- 1,2
23	INGENIERÍA QUÍMICA Y QUÍMICA INORGÁNICA	1.789.635	235.742	2.025.377	3,0	2.078.597	- 2,6
24	INGENIERÍA GEOGRÁFICA	844.592	63.333	907.925	1,4	901.102	0,8
25	ADMINISTRACIÓN DE EMPRESAS	2.299.454	100.345	2.399.799	3,6	2.414.710	- 0,6
26	CIENCIAS Y TÉCNICAS NAVEGACIÓN	951.686	211.356	1.163.042	1,7	1.229.003	- 5,4
27	DERECHO PRIVADO	1.187.247	64.393	1.251.640	1,9	1.306.918	- 4,2
28	ENFERMERÍA	1.032.690	31.728	1.064.418	1,6	1.023.366	4,0
29	C. DE LA TIERRA Y F.DE LA MATERIA CONDENSADA	1.223.245	102.691	1.325.936	2,0	1.378.014	- 3,8
30	ELECTRÓNICA Y COMPUTADORES	1.516.377	101.336	1.617.713	2,4	1.599.754	1,1
50	T.E.I.S.A.	1.790.905	156.002	1.946.907	2,9	1.934.137	0,7
TOTAL DEPARTAMENTOS		45.497.848	3.894.491	49.392.339	73,7	50.525.169	-2,2
31	FACULTAD DE FILOSOFÍA	18.721	213.001	231.722	0,3	231.620	0,0
32	FACULTAD DE CIENCIAS	21.797	488.545	510.342	0,8	531.615	- 4,0
33	FACULTAD DE MEDICINA	19.329	389.832	409.161	0,6	398.638	2,6
34	FACULTAD DE DERECHO	17.297	232.869	250.166	0,4	253.388	- 1,3
35	E.T.S.DE CAMINOS	28.056	381.641	409.697	0,6	410.460	- 0,2
36	FACULTAD DE C.ECONÓMICAS Y EMPRESARIALES	16.457	310.393	326.850	0,5	317.645	2,9
41	FACULTAD DE EDUCACIÓN	21.375	235.330	256.705	0,4	257.104	- 0,2
42	E.T.S.DE ING. INDUSTRIALES Y TELECOMUNICACIONES	31.140	509.753	540.893	0,8	528.529	2,3
43	E.U.MINAS	15.844	301.981	317.825	0,5	313.635	1,3
44	E.U.ENFERMERIA C.S.V.	15.558	238.535	254.093	0,4	249.417	1,9
45	E.S.NÁUTICA	17.226	256.708	273.934	0,4	268.317	2,1
TOTAL CENTROS		222.800	3.558.588	3.781.388	5,6	3.760.370	0,6
52	INSTITUTO FÍSICA DE CANTABRIA	2.661	225.560	228.221	0,3	228.798	- 0,3
54	INSTITUTO INTERNACIONAL INVESTIG.PREHISTÓRICAS	2.661	81.284	83.945	0,1	82.000	2,4
55	INSTITUTO DE BIOMEDICINA Y BIOTECNOLOGÍA	2.661	89.643	92.304	0,1	57.668	60,1
56	INSTITUTO DE HIDRÁULICA AMBIENTAL	2.661	42.903	45.564	0,1	44.882	1,5
TOTAL INSTITUTOS		10.644	439.390	450.034	0,7	413.348	8,9
64	SERVICIO DE INFORMÁTICA		1.469.560	1.469.560	2,2	1.491.530	- 1,5
65	SERVICIO DE PUBLICACIONES		195.152	195.152	0,3	201.562	- 3,2
67	BIBLIOTECA UNIVERSITARIA		2.598.024	2.598.024	3,9	2.654.033	- 2,1
71	SERVICIO DE DEPORTES		477.521	477.521	0,7	496.260	- 3,8
TOTAL SERVICIOS UNIVERSITARIOS COMUNES		0	4.740.257	4.740.257	7,1	4.843.385	-2,1
60	VICERRECTORADO DE ESTUDIANTES	50.078	524.798	574.876	0,9	459.109	25,2
61	VICERRECTORADO DE DIFUSIÓN DEL CONOCIM.Y P.SOCIAL	38.344	328.098	366.442	0,5	330.595	10,8
62	VICERRECTORADO DE INVESTIGACIÓN Y T. CONOCIMIENTO	14.058	598.085	612.143	0,9	494.803	23,7
63	VICERRECTORADO DE PROFESORADO	12.551	36.917	49.468	0,1	49.561	- 0,2
68	VICERRECTORADO DE ORDENACIÓN ACADÉMICA	25.047	32.531	57.578	0,1	58.952	- 2,3
69	VICERRECTORADO DE CALIDAD E INNOV.EDUCATIVA	19.579	171.641	191.220	0,3	216.012	- 11,5
70	VICERRECTORADO DE COORD.CAMPUS EXCELENCIA INTERN.	21.216	194.746	215.962	0,3	0	---
73	VICERRECTORADO DE RELACIONES INTERNACIONALES	19.397	236.674	256.071	0,4	295.660	- 13,4
76	VICERRECTORADO DE CAMPUS Y DESARROLLO SOCIAL	2.115	9.514	11.629	0,0	90.348	- 87,1
85	VICERRECTORADO ADJUNTO AL RECTOR PARA GOBERNANZA	95.080	822.756	917.836	1,4	1.080.821	- 15,1
74	C.I.U.C.	6.299	449.634	455.933	0,7	448.472	1,7
79	ESCUELA INFANTIL		214.073	214.073	0,3	225.046	- 4,9
81	SERVICIOS CENTRALES		4.182.567	4.182.567	6,2	4.332.200	- 3,5
82	CONSEJO SOCIAL		34.354	34.354	0,1	34.147	0,6
86	DEFENSOR UNIVERSITARIO	7.899	42.482	50.381	0,1	50.648	- 0,5
99	LIBERADOS SINDICALES		264.035	264.035	0,4	287.792	- 8,3
00	AJUSTES	184.351		184.351	0,3	78.147	135,9
TOTAL RESTO U.F.G.		496.014	8.142.905	8.638.919	12,9	8.532.311	1,2
TOTAL GENERAL 2010		46.227.306	20.775.631	67.002.937	100,0		
TOTAL GENERAL 2009		47.161.163	20.913.420			68.074.583	
INCREMENTO %		-2,0	-0,7			-1,6	

CUADRO Nº 6 DISTRIBUCIÓN DE LOS GASTOS DEL CAPÍTULO 2 (OBLIGACIONES RECONOCIDAS). GASTOS DESCENTRALIZADOS

CONCEPTO	DENOMINACIÓN	DEPARTAMENTOS									
		01 ANATOMIA Y B.CELULAR	02 BIOLOGIA MOLECULAR	03 INGEN. TERRENO	04 CIENCIAS HISTÓRICAS	05 CIENCIAS Y T. AGUA	06 CIENCIAS MÉDICAS	07 DERECHO PÚBLICO	08 INGENIERIA ESTRUCTURAL	09 TRANSPORT. T. PROYECTOS	
229.00	REPARACIÓN, CONSERV. Y MANTENIMIENTO	7.257	2.000	2.052	1.849	696	2.134	279	6.516	6.751	
229.01	ORDINARIO NO INVENTARIABLE	4.944	5.230	14.239	5.021	9.126	11.752	5.848	15.791	8.489	
229.02	PRENSA, REVISTAS, LIBROS Y O/PUBLICACIONES			31	365	40	2.338				
229.03	MATERIAL INFORMÁTICO NO INVENTARIABLE	760	704	5.212	1.114	7.180	6.777	3.562	7.148	3.345	
229.04	COMUNICACIONES POSTALES	324	439	1.087	1.783	147	953	1.285	110	3.191	
229.05	REUNIONES Y CONFERENCIAS (ORG. UNIVER.)		4.682		382	950	882	4.040		91	
229.06	ASISTENCIA A CONGRESOS, CURSOS Y CONF.			1.972		42	5.312		1.578	618	
229.07	MATERIAL DOCENTE NO INVENTARIABLE	4.056	1.962	8.963		3.968	6.483		595	1.437	
229.08	VIAJES DE PRÁCTICAS ALUMNOS			726		3.672					
229.09	OTROS GASTOS	1.109	3.587	1.749	707	1.026	4.355	502	2.030	1.384	
229.10	ATENCIÓNES PROTOCOLARIAS	249	4.860	675	533	606		499	443	285	
229.11	DIETAS Y LOCOMOCIÓN			380						195	
229.23	EQUIPAMIENTO DOCENTE (INVENT.)	7.011	1.948			4.243	12.438			808	
229.25	MOBILIARIO Y ENSERES (INVENT.)	705	1.384	150		2.352	2.145	402	1.628	199	
229.26	MATERIAL INFORMÁTICO (INVENT.)	2.391	4.278	447	303	35.090	12.191	652	10.151	1.878	
229.28	FONDOS DE BIBLIOTECA (INVENT.)						3.468	5.354			
TOTAL 229		28.806	31.074	37.683	12.057	69.138	71.228	22.423	45.990	28.671	
TRASPASO A OTRAS UNIDADES (1)					12.053						
T O T A L 2 0 1 0		28.806	31.074	37.683	24.110	69.138	71.228	22.423	45.990	28.671	
T O T A L 2 0 0 9		30.361	42.771	44.557	26.445	28.384	65.412	34.177	50.085	45.837	
INCREMENTO %		-5,1	-27,3	-15,4	-8,8	143,6	8,9	-34,4	-8,2	-37,5	
REMANENTE NO GASTADO 2010 INCORPORABLE AL 2011			21.915		3.018	16.020	26.183	2.017		21.592	

(1) Cantidades transferidas entre diversas U.F.G. para financiar : viajes de prácticas, déficit de teléfono, Fondos Bibliográficos (B.U.C.).

CUADRO Nº 6 DISTRIBUCIÓN DE LOS GASTOS DEL CAPÍTULO 2 (OBLIGACIONES RECONOCIDAS). GASTOS DESCENTRALIZADOS

CONCEPTO	DENOMINACIÓN	DEPARTAMENTOS										
		10 ECONOMÍA	11 EDUCACIÓN	12 INGENIERIA COMUNIC.	13 FILOLOGÍA	14 FÍSICA APLICADA	15 FÍSICA MODERNA	16 FISIOLÓGIA Y FARMAC.	17 GEOGRAFÍA, U.Y ORD.TERRIT.	18 HISTORIA MODERNA		
229.00	REPARACIÓN, CONSERV. Y MANTENIMIENTO	2.881	194	3.257	430	2.298	789	5.216	3.879	382		
229.01	ORDINARIO NO INVENTARIABLE	17.143	14.748	11.280	10.976	7.617	6.111	7.872	7.033	7.112		
229.02	PRENSA, REVISTAS, LIBROS Y O/PUBLICACIONES	703										
229.03	MATERIAL INFORMÁTICO NO INVENTARIABLE	2.816	7.910	7.094	1.072	3.262	2.795	4.173	3.595	3.154		
229.04	COMUNICACIONES POSTALES	529	943	417	381	120	116	1.351	422	1.073		
229.05	REUNIONES Y CONFERENCIAS (ORG. UNIVER.)	180					444	225	5.403	530		
229.06	ASISTENCIA A CONGRESOS, CURSOS Y CONF.	12.260	1.860	1.613	600	4.725	672	810	871	724		
229.07	MATERIAL DOCENTE NO INVENTARIABLE		3.180	7.156		3.761	1.986	26.937	260			
229.08	VIAJES DE PRÁCTICAS ALUMNOS		341						1.934			
229.09	OTROS GASTOS	879	1.601	1.085	854	129	481	3.313	1.157	1.129		
229.10	ATENCIÓNES PROTOCOLARIAS	282		264	454	290		164				
229.11	DIETAS Y LOCOMOCIÓN											
229.23	EQUIPAMIENTO DOCENTE (INVENT.)			4.482	1.297	4.274	2.200					
229.25	MOBILIARIO Y ENSERES (INVENT.)	974	2.614	1.239	510	496		1.791	4.079	1.676		
229.26	MATERIAL INFORMÁTICO (INVENT.)	7.416	9.166	9.191	10.501	4.073		431	4.766	490		
229.28	FONDOS DE BIBLIOTECA (INVENT.)	488	4.270	50	864	75			142			
	TOTAL 229	46.371	47.007	47.128	27.939	31.120	15.594	52.283	33.541	16.270		
	TRASPASO A OTRAS UNIDADES (1)											
	TOTAL 2010	46.371	47.007	47.128	27.939	31.120	15.594	52.283	33.541	16.270		
	TOTAL 2009	76.283	47.193	58.219	26.044	24.281	23.504	51.203	36.382	27.136		
	INCREMENTO %	-39,2	-0,4	-19,1	7,3	28,2	-33,7	2,1	-7,8	-40,0		
	REMANENTE NO GASTADO 2010 INCORPORABLE AL 2011	3.691	6.804	2.084	11.904	13.664	6.660		980	2.258		

(1) Cantidades transferidas entre diversas U.F.G. para financiar : viajes de prácticas, déficit de teléfono, Fondos Bibliográficos (B.U.C.).

CUADRO Nº 6 DISTRIBUCIÓN DE LOS GASTOS DEL CAPÍTULO 2 (OBLIGACIONES RECONOCIDAS). GASTOS DESCENTRALIZADOS

CONCEPTO	DENOMINACIÓN	DEPARTAMENTOS												
		19 INGENIERÍA ELECTRICA	20 MATEMÁTICA APLICADA	21 MATEMÁTICAS ESTADIST.	22 MEDICINA Y PSIQUIATRÍA	23 INGENIERÍA QUÍMICA	24 INGENIERÍA GEOGRÁFICA	25 ADMÓN. EMPRESAS	26 CIENCIAS Y T. NAVEGAC.	27 DERECHO PRIVADO				
229.00	REPARACIÓN, CONSERV. Y MANTENIMIENTO	8.393	9	529	1.160	4.237	1.487	3.147	11.014	1.160				
229.01	ORDINARIO NO INVENTARIABLE	8.607	11.975	11.628	12.978	11.701	8.152	16.322	10.645	2.555				
229.02	PRENSA, REVISTAS, LIBROS Y O/PUBLICACIONES				60			774						
229.03	MATERIAL INFORMÁTICO NO INVENTARIABLE	3.543	6.049	14.627	3.891	7.616	37.363	9.231	7.716	1.421				
229.04	COMUNICACIONES POSTALES	495	1.244	1.298	203	666	168	1.232	186	2.133				
229.05	REUNIONES Y CONFERENCIAS (ORG. UNIVER.)	50	1.724	9.172	405	3.227		60	2.225					
229.06	ASISTENCIA A CONGRESOS, CURSOS Y CONF.	3.704	2.555	870		173	2.694	12.058	701	894				
229.07	MATERIAL DOCENTE NO INVENTARIABLE	1.820			1.396	8.828	1.238	334	2.103					
229.08	VIAJES DE PRÁCTICAS ALUMNOS	641				267			696					
229.09	OTROS GASTOS	117	2.174	1.261	2.264	2.655	239	4.810	2.073	276				
229.10	ATENCIÓNES PROTOCOLARIAS	17		1.236		883	649		1.223	122				
229.11	DIETAS Y LOCOMOCIÓN		82											
229.23	EQUIPAMIENTO DOCENTE (INVENT.)	5.742	474			7.635								
229.25	MOBILIARIO Y ENSERES (INVENT.)	450	4.971	2.598	1.305	1.890	203	3.774	348					
229.26	MATERIAL INFORMÁTICO (INVENT.)	7.976	24.906	10.235	5.035	9.339	7.419	17.390	3.265					
229.28	FONDOS DE BIBLIOTECA (INVENT.)	149						2.634	1.217	13.573				
TOTAL 229		41.704	56.163	53.454	28.697	59.117	59.612	74.086	41.187	24.359				
TRASPASO A OTRAS UNIDADES (1)		764												
TOTAL 2010		42.468	56.163	53.454	28.697	59.117	59.612	74.086	41.187	24.359				
TOTAL 2009		39.044	46.431	65.504	59.178	75.727	56.162	124.667	48.155	28.482				
INCREMENTO %		8,8	21,0	-18,4	-51,5	-21,9	6,1	-40,6	-14,5	-14,5				
REMANENTE NO GASTADO 2010 INCORPORABLE AL 2011			187.677	1.175	8.251	2.309		32.178	4.841					

(1) Cantidades transferidas entre diversas U.F.G. para financiar: viajes de prácticas, déficit de teléfono, Fondos Bibliográficos (B.U.C.).

CUADRO Nº 6
DISTRIBUCIÓN DE LOS GASTOS DEL CAPÍTULO 2 (OBLIGACIONES RECONOCIDAS). GASTOS DESCENTRALIZADOS

CONCEPTO	DENOMINACIÓN	DEPARTAMENTOS									
		28 ENFERMERÍA	29 CIENCIAS TIERRA	30 ELECTRÓNICA Y COMPUT.	50 TEISA	TOTAL DPTOS. 2010	ESTR.GTO % 2010	TOTAL DPTOS. 2009	ESTR.GTO % 2009	INCREMENTO 2009/2010	
229.00	REPARACIÓN, CONSERV. Y MANTENIMIENTO		4.077	954	1.257	86.284	6,7	163.054	11,2	-47,1	
229.01	ORDINARIO NO INVENTARIABLE	6.272	11.235	5.921	8.072	296.395	23,1	322.582	22,1	-8,1	
229.02	PRENSA, REVISTAS, LIBROS Y O/PUBLICACIONES					4.311	0,3	3.925	0,3	9,8	
229.03	MATERIAL INFORMÁTICO NO INVENTARIABLE	1.230	1.267	6.201	15.682	187.510	14,6	196.705	13,5	-4,7	
229.04	COMUNICACIONES POSTALES	502	552	196	368	23.914	1,9	21.077	1,4	13,5	
229.05	REUNIONES Y CONFERENCIAS (ORG. UNIVER.)	2.586				37.258	2,9	45.294	3,1	-17,7	
229.06	ASISTENCIA A CONGRESOS, CURSOS Y CONF.	5.446			6.885	69.637	5,4	72.516	5,0	-4,0	
229.07	MATERIAL DOCENTE NO INVENTARIABLE	2.636	762	3.750	8.445	102.056	8,0	102.708	7,0	-0,6	
229.08	VIAJES DE PRÁCTICAS ALUMNOS	680				8.957	0,7	13.957	1,0	-35,8	
229.09	OTROS GASTOS	586	1.351	4.735	2.237	51.855	4,0	62.741	4,3	-17,4	
229.10	ATENCIÓNES PROTOCOLARIAS		430	883	1.872	19.239	1,5	40.193	2,7	-52,1	
229.11	DIETAS Y LOCOMOCIÓN		167		95	919	0,1	851	0,1	8,0	
229.23	EQUIPAMIENTO DOCENTE (INVENT.)		2.725	6.580	447	62.304	4,9	81.165	5,6	-23,2	
229.25	MOBILIARIO Y ENSERES (INVENT.)		324	7.419	401	46.027	3,6	105.634	7,2	-56,4	
229.26	MATERIAL INFORMÁTICO (INVENT.)	4.855	3.376	17.452	14.039	238.702	18,6	193.908	13,3	23,1	
229.28	FONDOS DE BIBLIOTECA (INVENT.)				69	32.353	2,5	29.064	2,0	11,3	
TOTAL 229		24.793	26.266	54.091	59.869	1.267.721	99,0	1.455.374	99,5	-12,9	
TRASPASO A OTRAS UNIDADES (1)						12.817	1,0	6.696	0,5	91,4	
TOTAL 2 010		24.793	26.266	54.091	59.869	1.280.538	100,0	1.462.070	100,0	-12,4	
TOTAL 2 00 9		22.663	34.560	45.851	77.372						
INCREMENTO %		9,4	-24,0	18,0	-22,6						
REMANENTE NO GASTADO 2010 INCORPORABLE AL 2011		31.848	1.383	16.887	2.814						

(1) Cantidades transferidas entre diversas U.F.G. para financiar : viajes de prácticas, déficit de teléfono, Fondos Bibliográficos (B.U.C.).

CUADRO Nº 7
DISTRIBUCIÓN DE LOS GASTOS DEL CAPÍTULO 2 (OBLIGACIONES RECONOCIDAS). GASTOS DESCENTRALIZADOS

CONCEPTO	DENOMINACIÓN	CENTROS										
		31 FACULTAD FILOSOFIA	32 FACULTAD CIENCIAS	33 FACULTAD MEDICINA	34 FACULTAD DERECHO	35 E.T.S. CAMINOS	36 FACULTAD C.ECONÓMICAS	41 FACULTAD EDUCACIÓN	42 E.T.S.INDUST. Y TELECOM.	43 E.U. MINAS		
229.00	REPARACIÓN, CONSERV. Y MANTENIMIENTO	9.473	24.346	7.472	56.167	54.489	15.264	3.811	11.486	2.039		
229.01	ORDINARIO NO INVENTARIABLE	7.794	4.302	2.260	5.750	21.324	9.955	11.926	3.647	2.189		
229.02	PRENSA, REVISTAS, LIBROS Y O/PUBLICACIONES	434	1.762	465	1.287		465			2.479		
229.03	MATERIAL INFORMÁTICO NO INVENTARIABLE	2.517	2.236	1.504	3.748	6.224	5.678	2.168	2.742	821		
229.04	COMUNICACIONES POSTALES	1.018	242	1.342	621	6.968	2.738	1.511	1.604	689		
229.05	REUNIONES Y CONFERENCIAS (ORG. UNIVER.)	10.620	5.720	10.852	7.487	20.982	27.760	35.274	5.789	3.273		
229.06	ASISTENCIA A CONGRESOS, CURSOS Y CONF.	684	1.444		1.526	4.139	1.399	75	500			
229.07	MATERIAL DOCENTE NO INVENTARIABLE	319	170	855				2.409	630			
229.08	VIAJES DE PRÁCTICAS ALUMINOS	29.092	743	7.440		25.149	1.777	3.663	4.809	654		
229.09	OTROS GASTOS	4.713	15.107	2.158	1.560	12.848	10.338	4.261	4.750	1.255		
229.10	ATENCIÓNES PROTOCOLARIAS	3.562	3.797	2.322	1.596	7.410	8.088	2.133	9.429	1.662		
229.11	DIETAS Y LOCOMOCIÓN	883	632	1.406	1.113	11.259		1.842	5.679	825		
229.23	EQUIPAMIENTO DOCENTE (INVENT.)			8.494		3.556	2.698	14.415	19.373			
229.25	MOBILIARIO Y ENSERES (INVENT.)	142	7.313	17.268	176	34.244	412	5.779	20.063	556		
229.26	MATERIAL INFORMÁTICO (INVENT.)		5.658	2.776		7.181	25.037	9.616	1.835	2.755		
229.28	FONDOS DE BIBLIOTECA (INVENT.)						468		174			
226.31	ACTIVIDADES DE ALUMINOS	4.323	2.679	1.774	3.018	10.668	3.765	2.233	5.457	2.436		
TOTAL		75.574	75.408	61.691	91.489	226.441	115.842	101.116	97.967	21.633		
TRASPASO A OTRAS UNIDADES (1)		5.828	-8.550	-8.550	-6.200	-7.563	-1.013	-3.792	-3.642	-240		
TOTAL 2 0 10		81.402	75.408	53.141	85.289	218.878	114.829	97.324	94.325	21.393		
TOTAL 2 0 0 9		70.332	51.832	44.040	38.111	132.340	79.092	53.648	76.573	28.583		
INCREMENTO %		15,7	45,5	20,7	123,8	65,4	45,2	81,4	23,2	-25,2		
REMANENTE NO GASTADO 2010 INCORPORABLE AL 2011		46.607	21.212	28.625	3.051	32.137	51.497	23.550	8.331	3.226		

(1) Cantidades transferidas entre diversas U.F.G. para financiar: viajes de prácticas, déficit de teléfono, Fondos Bibliográficos (B.U.C.).

CUADRO Nº 7
DISTRIBUCIÓN DE LOS GASTOS DEL CAPÍTULO 2 (OBLIGACIONES RECONOCIDAS). GASTOS DESCENTRALIZADOS

CONCEPTO	DENOMINACIÓN	44		45		TOTAL CENTROS 2010	ESTR.GTO % 2010	TOTAL CENTROS 2009	ESTR.GTO % 2009	INCREMENTO 2009/2010
		E.U. ENFERMERÍA	E.T.S. NAÚTICA	E.U. ENFERMERÍA	E.T.S. NAÚTICA					
229.00	REPARACION, CONSERV. Y MANTENIMIENTO	1.924	7.140	193.611	21,3	74.843	11,2	158,7		
229.01	ORDINARIO NO INVENTARIABLE	3.029	3.155	75.331	8,3	54.289	8,2	36,8		
229.02	PRENSA, REVISTAS, LIBROS Y/O PUBLICACIONES			6.892	0,8	8.401	1,3	-18,0		
229.03	MATERIAL INFORMÁTICO NO INVENTARIABLE	1.676	987	30.301	3,3	30.238	4,5	0,2		
229.04	COMUNICACIONES POSTALES	333	1.259	18.325	2,0	16.731	2,5	9,5		
229.05	REUNIONES Y CONFERENCIAS (ORG. UNIVER.)	2.785	3.297	133.839	14,7	89.402	13,4	49,7		
229.06	ASISTENCIA A CONGRESOS, CURSOS Y CONF.	100	3.217	13.084	1,4	19.039	2,9	-31,3		
229.07	MATERIAL DOCENTE NO INVENTARIABLE	460		4.843	0,5	3.105	0,5	56,0		
229.08	VIAJES DE PRÁCTICAS ALUMNOS	586	8.797	82.710	9,1	91.574	13,8	-9,7		
229.09	OTROS GASTOS	740	16.508	74.238	8,2	90.390	13,6	-17,9		
229.10	ATENCIÓNES PROTOCOLARIAS	326	1.108	41.433	4,5	38.920	5,8	6,5		
229.11	DIETAS Y LOCOMOCIÓN	908	1.833	26.380	2,9	26.710	4,0	-1,2		
229.23	EQUIPAMIENTO DOCENTE (INVENT.)			48.536	5,3	6.305	0,9	669,8		
229.25	MOBILIARIO Y ENSERES (INVENT.)			85.953	9,4	66.383	10,0	29,5		
229.26	MATERIAL INFORMÁTICO (INVENT.)	981	3.471	59.310	6,5	19.412	2,9	205,5		
229.28	FONDOS DE BIBLIOTECA (INVENT.)			642	0,1	258	0,0	148,8		
226.31	ACTIVIDADES DE ALUMNOS	2.113	2.599	41.065	4,5	54.894	8,3	-25,2		
TOTAL		15.961	53.371	936.493	102,8	690.894	103,8	35,5		
TRASPASO A OTRAS UNIDADES (1)		-541		-25.713		-25.551	-3,8	0,6		
TOTAL 2010		15.420	53.371	910.780	102,8	665.343	100,0	36,9		
TOTAL 2009		14.110	76.682	665.343						
INCREMENTO %		9,3	-30,4	36,9						
REMANENTE NO GASTADO 2010 INCORPORABLE AL 2011		4.110	7.601							

(1) Cantidades transferidas entre diversas U.F.G. para financiar : viajes de prácticas, déficit de teléfono, Fondos Bibliográficos (B.U.C.).

CUADRO Nº 8
DISTRIBUCIÓN DE LOS GASTOS DEL CAPÍTULO 2 (OBLIGACIONES RECONOCIDAS). GASTOS DESCENTRALIZADOS

CONCEPTO	DENOMINACIÓN	OTRAS UNIDADES				ESTR.GTO 2010	%
		72 CURSOS DE VERANO	74 CENTRO DE IDIOMAS	TOTAL UNIDADES 2010	TOTAL OTRAS UNIDADES 2009		
229.00	REPARACIÓN, CONSERV. Y MANTENIMIENTO	4.453	811	5.264	8.565	0,5	
229.01	ORDINARIO NO INVENTARIABLE	63.603	5.809	69.412	43.689	6,2	
229.02	PRENSA, REVISTAS, LIBROS Y O/PUBLICACIONES	2.297	2.297	2.297	2.721	0,2	
229.03	MATERIAL INFORMÁTICO NO INVENTARIABLE	1.312	538	1.850	2.507	0,2	
229.04	COMUNICACIONES POSTALES	23.210	312	23.522	12.028	2,1	
229.05	REUNIONES Y CONFERENCIAS (ORG. UNIVER.)	755.488	3.908	759.396	866.258	67,6	
229.06	ASISTENCIA A CONGRESOS, CURSOS Y CONF.	310	310	310	878	0,0	
229.07	MATERIAL DOCENTE NO INVENTARIABLE	1.040	1.040	1.040	0	0,1	
229.08	VIAJES DE PRÁCTICAS ALUMNOS	0	0	0	0	0,0	
229.09	OTROS GASTOS	35.717	193.630	229.347	267.989	20,4	
229.10	ATENCIÓNES PROTOCOLARIAS	675	43	718	13.750	0,1	
229.11	DIETAS Y LOCOMOCIÓN	21.320	634	21.954	23.244	2,0	
229.23	EQUIPAMIENTO DOCENTE (INVENT.)	0	0	0	852	0,0	
229.25	MOBILIARIO Y ENSERES (INVENT.)	1.863	5.521	5.521	0	0,5	
229.26	MATERIAL INFORMÁTICO (INVENT.)	0	1.863	1.863	1.313	0,2	
229.28	FONDOS DE BIBLIOTECA (INVENT.)	0	1.335	1.335	418	0,1	
TOTAL 229		907.641	216.188	1.123.829	1.244.212	100,0	
TRASPASO A OTRAS UNIDADES (1)		0	0	0	0	0,0	
TOTAL 2010		907.641	216.188	1.123.829	1.244.212		
TOTAL 2009		1.022.199	222.013				
INCREMENTO %		-11,2	-2,6				
REMANENTE NO GASTADO 2010 INCORPORABLE AL 2011							

(1) Cantidades transferidas entre diversas U.F.G. para financiar : viajes de prácticas, déficit de teléfono, Fondos Bibliográficos (B.U.C.).

CUADRO Nº 9
DISTRIBUCIÓN GASTOS DESCENTRALIZADOS DEL CAPÍTULO 2
(INSTITUTOS, VICERRECTORADOS, SERVICIOS GENERALES Y OTROS)

CONCEPTO	DENOMINACIÓN	52 INSTITUTO FÍSICA CANTABRIA	54 INSTITUTO PREHISTORIA	55 INSTITUTO BIOMEDICINA Y BIOTECNOLOGÍA	56 INSTITUTO HIDRÁULICA AMBIENTAL	60 VICERRECT. ESTUDIANTES	61 VICERRECT. DIF. CONOCIMIENTO Y PART.-SOCIAL	62 VICERRECT. IINVESTIG. Y T.C.	63 VICERRECT. PROFESORADO
202	EDIFICIOS Y OTRAS CONSTRUC.		5.666						
211	MATEN. RED. COMUNIC.								
212	REP.Y CON. EDIFICIOS								
213	REP.Y CON. MAQ.E INST.		123						
214	MATERIAL DE TRANSP.		708						
215	MOBILIARIO Y ENSERES			657					
216	EQUIPOS PROC.INFOR.		691	199					
217	SERVICIO REPROGR.								
220.00	ORDINARIO NO INVENT.	610		1.003	4.046	11.889	1.358		674
220.01	PRENSA Y O/PUBLIC.								195
220.02	MAT.INFORM NO INV.	336		333	749	2.124	1.317		1.065
221.00	ENERGIA ELÉCTRICA								
221.01	AGUA								
221.02	GAS								
221.03	COMBUSTIBLES			396					
221.04	VESTUARIO								
221.64	LICENCIAS DE SOFTWARE								
221.99	OTROS SUMINISTROS	5.454		3.857	30		1.239		152
222.00	TELEFÓNICAS			38	50	2.674	266		2.249
222.01	POSTALES	1.131	704	177	254	6.107	4.682		
223	TRANSPORTES	185	55	218	26		259		
224	PRIMAS DE SEGUROS								
225	TRIBUTOS		417						

CUADRO Nº 9
DISTRIBUCIÓN GASTOS DESCENTRALIZADOS DEL CAPÍTULO 2
(INSTITUTOS, VICERRECTORADOS, SERVICIOS GENERALES Y OTROS)

CONCEPTO	DENOMINACIÓN	64 SERVICIO INFORMÁTICA	65 SERVICIO PUBLICAC. BIBLIOTECA UNIV.	67 VICERRECT. ORD. ACADÉMICA	68 VICERRECT. CALIDAD I.E.	69 VICERRECT. CAMPUS EXCEL. INTERNAC.	70 VICERRECT. DEPORTES	71 VICERRECT. RELACIONES INTERNACIONALES	73
202	EDIFICIOS Y OTRAS CONSTRUC.								
211	MATEN. RED. COMUNIC.	13.810							
212	REP.Y CON. EDIFICIOS		13.578				19.867		
213	REP.Y CON. MAQ.E INST.		6.993				21.295		
214	MATERIAL DE TRANSP.			798		189			34
215	MOBILIARIO Y ENSERES	260		46.948			4.832		20
216	EQUIPOS PROC.INFOR.	264.968	218	21.055					
217	SERVICIO REPROGR.	7.406	4.680	96.246	898	2.025	1.441	7.920	
220.00	ORDINARIO NO INVENT.		205	439			20	120	
220.01	PRENSA Y O/PUBLIC.		2.134	15.431	1.650	2.672	1.493	6.596	
220.02	MAT.INFORM. NO INV.	12.450							
221.00	ENERGIA ELÉCTRICA								
221.01	AGUA								
221.02	GAS								
221.03	COMBUSTIBLES								
221.04	VESTUARIO								
221.64	LICENCIAS DE SOFTWARE	161.652							
221.99	OTROS SUMINISTROS	288			104	6.181	1.008		
222.00	TELEFÓNICAS		1.142	41	571	727	142	675	
222.01	POSTALES	88	1.398	6.706	4	3	166	6.613	
223	TRANSPORTES	18	4.399	8.850		225		3.033	
224	PRIMAS DE SEGUROS								
225	TRIBUTOS								523

CUADRO Nº 9
DISTRIBUCIÓN GASTOS DESCENTRALIZADOS DEL CAPÍTULO 2
(INSTITUTOS, VICERRECTORADOS, SERVICIOS GENERALES Y OTROS)

CONCEPTO	DENOMINACIÓN	75 C.O.I.E.	79 ESCUELA INFANTIL	81 SERVICIOS CENTRALES	82 CONSEJO SOCIAL	84 SERVICIOS CIENTÍFICO T. DE INVESTIG.	85 VICERRECT. ADJUNTO AL RECTOR	86 DEFENSOR UNIVERS.
202	EDIFICIOS Y OTRAS CONSTRUC.							
211	MATEN. RED. COMUNIC.							
212	REP.Y CON. EDIFICIOS		123					
213	REP.Y CON. MAQ.E INST.					30.415	31	
214	MATERIAL DE TRANSP.							
215	MOBILIARIO Y ENSERES				199			
216	EQUIPOS PROC.INFOR.	48						
217	SERVICIO REPROGR.							
220.00	ORDINARIO NO INVENT.	5.256	1.095	25.421	1.234	284	11.929	771
220.01	PRENSA Y O/PUBLIC.	400		22.729	507		23.025	
220.02	MAT.INFORM NO INV.		284	36.093	56	681	1.503	104
221.00	ENERGIA ELÉCTRICA							
221.01	AGUA							
221.02	GAS							
221.03	COMBUSTIBLES							
221.04	VESTUARIO							
221.64	LICENCIAS DE SOFTWARE							
221.99	OTROS SUMINISTROS		6.685		217	49.284	5.927	
222.00	TELEFÓNICAS		14			556	1.664	435
222.01	POSTALES	1.900			518	10		1
223	TRANSPORTES		23		725	428	1.073	
224	PRIMAS DE SEGUROS							
225	TRIBUTOS			150				

CUADRO Nº 9
DISTRIBUCIÓN GASTOS DESCENTRALIZADOS DEL CAPÍTULO 2
(INSTITUTOS, VICERRECTORADOS, SERVICIOS GENERALES Y OTROS)

CONCEPTO	DENOMINACIÓN	52 INSTITUTO FÍSICA CANTABRIA	54 INSTITUTO PREHISTORIA	55 INSTITUTO BIOMEDICINA Y BIOTECNOLOGÍA	56 INSTITUTO HIDRÁULICA AMBIENTAL	60 VICERRECT. ESTUDIANTES	61 VICERRECT. DIF. CONOCIMIENTO Y PART.SOCIAL	62 VICERRECT. INVESTIG. Y T.C.	63 VICERRECT. PROFESORADO
226.00	PROCESOS ELECTOR.								
226.01	ATENC.PROTOCOLAR.			1.208			235	573	50
226.02	PUBLICID. Y PROPAG.								
226.04	SEG.VIDA BECARIOS								
226.05	REUN.Y C. (ORG.UNIV.)	600	317	133					
226.06	ASIST.CONG.CURS/CONF.								
226.07	AULAS Y TALLERES								
226.09	OTROS GTOS.DIVERS		1.576				41.188	344.713	
226.11	OTRAS ACTIVIDADES	83						16.489	
226.12	COOPERACIÓN INTERNAC.							36.877	7.804
226.31	CONSEJO DE ESTUDIANTES								
226.60	SOUICAN								
226.62	PROGRAMA INFORMA								
226.75	BOLSA VIVIENDA JOVEN U.C.						24.559		
226.77	PRÁCTICAS EN EXTRANJERO						11.313		
226.78	COLAB.INSTITUTO DE LA MUJER						93.728		
226.80	OF.SOLIDAR.Y VOLUNTARIADO								
226.86	ORIENT.Y AP.BÚSQ.EMPLEO						462		
226.89	GASTOS FORMAC.PERSONAL								
226.90	OTROS CONVENIOS Y AYUDAS		30.000					2.431	

CUADRO Nº 9
DISTRIBUCIÓN GASTOS DESCENTRALIZADOS DEL CAPÍTULO 2
(INSTITUTOS, VICERRECTORADOS, SERVICIOS GENERALES Y OTROS)

CONCEPTO	DENOMINACIÓN	64 SERVICIO INFORMÁTICA	65 SERVICIO PUBLICAC.	67 BIBLIOTECA UNIV.	68 VICERRECT. ORD. ACADÉMICA	69 VICERRECT. CALIDAD I.E.	70 VICERRECT. COORD.CAMPUS EXCEL. INTERNAC.	71 SERVICIO DEPORTES	73 VICERRECT. RELACIONES INTERNACIONALES
226.00	PROCESOS ELECTOR.								
226.01	ATENC.PROTOCOLAR.	1.988	70		869	662	395	631	11.794
226.02	PUBLICID. Y PROPAG.		2.400		4.276	69		5.500	13.929
226.04	SEG.VIDA BECARIOS								16.456
226.05	REUN. Y C. (ORG.UNIV.)		50		66		306		24.622
226.06	ASIST.CONG.CURS/CONF.	150	3.304			3.863			10.665
226.07	AULAS Y TALLERES								
226.09	OTROS GTOS.DIVERS	4.677	13.004	1.187	22.506	88.362	7.926	21.438	19.495
226.11	OTRAS ACTIVIDADES								
226.12	COOPERACIÓN INTERNAC.								983
226.31	CONSEJO DE ESTUDIANTES								
226.60	SOU CAN								
226.62	PROGRAMA INFORMA								
226.75	BOLSA VIVIENDA JOVEN U.C.								
226.77	PRÁCTICAS EN EXTRANJERO								
226.78	COLAB.INSTITUTO DE LA MUJER								
226.80	OF.SOLIDAR.Y VOLUNTARIADO								
226.86	ORIENT.Y AP.BÚSQ.EMPLEO								
226.89	GASTOS FORMAC.PERSONAL	3.128		1.805		64.960			
226.90	OTROS CONVENIOS Y AYUDAS			10.858	6.280				386.708

CUADRO Nº 9 DISTRIBUCIÓN GASTOS DESCENTRALIZADOS DEL CAPÍTULO 2 (INSTITUTOS, VICERRECTORADOS, SERVICIOS GENERALES Y OTROS)

CONCEPTO	DENOMINACIÓN	75 C.O.I.E.	79 ESCUELA INFANTIL	81 SERVICIOS CENTRALES	82 CONSEJO SOCIAL	84 SERVICIOS CIENTÍFICO T. DE INVESTIG.	85 VICERRECT. ADJUNTO AL RECTOR	86 DEFENSOR UNIVERS.
226.00	PROCESOS ELECTOR.						373	
226.01	ATENC.PROTOCOLAR.	883		1.051	2.751		45.473	
226.02	PUBLICID. Y PROPAG.				829		142.745	
226.04	SEG.VIDA BECARIOS	25.761						
226.05	REUN.Y C. (ORG.UNIV.)				253		32.410	183
226.06	ASIST.CONG.CURS/CONF.	7.568		2.090	3.000	1.547	36.990	500
226.07	AULAS Y TALLERES	835						
226.09	OTROS GTOS.DIVERS	17.222						
226.11	OTRAS ACTIVIDADES		1.798	180			12.480	
226.12	COOPERACIÓN INTERNAC.							
226.31	CONSEJO DE ESTUDIANTES							
226.60	SO LUCAN							
226.62	PROGRAMA INFORMA							
226.75	BOLSA VIVIENDA JOVEN U.C.							
226.77	PRÁCTICAS EN EXTRANJERO							
226.78	COLAB.INSTITUTO DE LA MUJER							
226.80	OF.SOLIDAR.Y VOLUNTARIADO							
226.86	ORIENT.Y AP.BÚSQ.EMPLEO							
226.89	GASTOS FORMAC.PERSONAL							
226.90	OTROS CONVENIOS Y AYUDAS	82.684						

CUADRO Nº 9
DISTRIBUCIÓN GASTOS DESCENTRALIZADOS DEL CAPÍTULO 2
(INSTITUTOS, VICERRECTORADOS, SERVICIOS GENERALES Y OTROS)

CONCEPTO	DENOMINACIÓN	52 INSTITUTO FÍSICA CANTABRIA	54 INSTITUTO PREHISTORIA	55 INSTITUTO BIOTECNOLOGÍA	56 INSTITUTO HIDRÁULICA AMBIENTAL	60 VICERRECT. ESTUDIANTES	61 VICERRECT. DIF. CONOCIMIENTO Y PART.SOCIAL	62 VICERRECT. INVESTIG. Y T.C.	63 VICERRECT. PROFESORADO
227.00	LIMPIEZA Y ASEO								
227.01	SEGURIDAD								
227.03	POSTALES								
227.06	ESTUDIOS Y TRAB.TÉCN								
227.07	SERVICIO DE COMIDAS								
227.17	SERVICIOS MÉDICOS Y PSICOL.					21.793			
227.21	TRABAJOS PRENSA Y COMUN.								
227.23	PREMIOS								
227.99	OTROS TRAB. EXTERNOS		2.643						
228	DEPORTES								
230.00	DIETAS Y LOCOMOCIÓN					14.359	8.775	14.163	1.092
230.01	COMIS. Y CONCURS. PROFES.								39.169
230.02	TRIBUNALES DE TESIS								
230.03	DIETAS PRUEB. DE ACCESO					14.070			
230.04	DIETAS COMITÉS EVALUACIÓN								
233.00	OPOSICIONES DEL P.A.S.								
233.01	COMIS. Y CONCURS. PROFES.								
233.02	ASISTENCIAS C.SOCIAL								
233.03	ASIST. PRUEBAS ACCESO								
233.04	ASIST.COMITÉS EVALUACIÓN					137.343			
250	CCEI								
T O T A L 2010		8.399	48.698	3.958	5.125	381.844	418.979	16.198	52.450
T O T A L 2009		12.670	66.647	7.489	5.993	430.459	402.204	14.319	56.736
INCREMENTO %		-33,7	-26,9	-47,1	-14,5	-11,3	4,2	13,1	-7,6

CUADRO Nº 9
DISTRIBUCIÓN GASTOS DESCENTRALIZADOS DEL CAPÍTULO 2
(INSTITUTOS, VICERRECTORADOS, SERVICIOS GENERALES Y OTROS)

CONCEPTO	DENOMINACIÓN	64 SERVICIO INFORMÁTICA	65 SERVICIO PUBLICAC. BIBLIOTECA UNIV.	67 VICERRECT. ORD. ACADÉMICA	69 VICERRECT. CALIDAD I.E.	70 VICERRECT. COORD.CAMPUS EXCEL. INTERNAC.	71 SERVICIO DEPORTES	73 VICERRECT. RELACIONES INTERNACIONALES
227.00	LIMPIEZA Y ASEO							
227.01	SEGURIDAD					66	3.849	
227.03	POSTALES							
227.06	ESTUDIOS Y TRAB.TÉCN		132.504					
227.07	SERVICIO DE COMIDAS							
227.17	SERVICIOS MÉDICOS Y PSICOL.							
227.21	TRABAJO PrensA Y COMUN.							
227.23	PREMIOS							2.100
227.99	OTROS TRAB. EXTERNOS							15.968
228	DEPORTES						261.167	
230.00	DIETAS Y LOCOMOCIÓN	3.747	13.069	4.716	9.804	8.481	2.250	15.057
230.01	COMIS. Y CONCURS. PROFES.							
230.02	TRIBUNALES DE TESIS			113.093				
230.03	DIETAS PRUEB. DE ACCESO							
230.04	DIETAS COMITÉS EVALUACIÓN							
233.00	OPOSICIONES DEL P.A.S.							
233.01	COMIS. Y CONCURS. PROFES.							
233.02	ASISTENCIAS C.SOCIAL							
233.03	ASIST. PRUEBAS ACCESO							
233.04	ASIST.COMITÉS EVALUACIÓN							
250	CCEI					267.722		
T O T A L 2010		474.630	178.577	235.651	221.160	296.729	345.622	542.788
T O T A L 2009		573.183	237.227	289.468	110.262	0	423.330	570.057
INCREMENTO %		-17,2	-24,7	-18,6	38,1	---	-18,4	-4,8

CUADRO Nº 9
DISTRIBUCIÓN GASTOS DESCENTRALIZADOS DEL CAPÍTULO 2
(INSTITUTOS, VICERRECTORADOS, SERVICIOS GENERALES Y OTROS)

CONCEPTO	DENOMINACIÓN	75 C.O.I.E.	79 ESCUELA INFANTIL	81 SERVICIOS CENTRALES	82 CONSEJO SOCIAL	84 SERVICIOS CIENTÍFICO T. DE INVESTIG.	85 VICERRECT. ADJUNTO AL RECTOR	86 DEFENSOR UNIVERS.
227.00	LIMPIEZA Y ASEO							
227.01	SEGURIDAD							
227.03	POSTALES							
227.06	ESTUDIOS Y TRAB.TÉCN				5.207		42.789	
227.07	SERVICIO DE COMIDAS		18.680					
227.17	SERVICIOS MÉDICOS Y PSICOL.							
227.21	TRabajos PRENSA Y COMUN.				12.900			
227.23	PREMIOS						54.303	
227.99	OTROS TRAB. EXTERNOS			15.408	1.896	3.100	46.371	1.746
228	DEPORTES							
230.00	DIETAS Y LOCOMOCIÓN							
230.01	COMIS. Y CONCURS. PROFES.							
230.02	TRIBUNALES DE TESIS							
230.03	DIETAS PRUEB. DE ACCESO							
230.04	DIETAS COMITÉS EVALUACIÓN							
233.00	OPOSICIONES DEL P.A.S.			2.203				
233.01	COMIS. Y CONCURS. PROFES.							
233.02	ASISTENCIAS C.SOCIAL				3.015			
233.03	ASIST. PRUEBAS ACCESO							
233.04	ASIST.COMITÉS EVALUACIÓN							
250	CCEI							
TOTAL 2010		142.557	28.702	105.325	33.307	97.004	459.086	3.740
TOTAL 2009		161.841	20.758	139.345	50.767	95.282	660.258	5.012
INCREMENTO %		-11,9	38,3	-24,4	-34,4	1,8	-30,5	-25,4

CUADRO Nº 10 DISTRIBUCIÓN GASTOS CENTRALIZADOS DEL CAPÍTULO 2

APLIC.	DENOMINACIÓN	2009	2010	% INCR.	% s/total
212.10	ALBAÑILERÍA	684.893	348.530	-49,11	4,82
212.11	CARPINTERÍA	209.702	151.143	-27,92	2,09
212.12	CERRAJERÍA Y HIERRO	101.909	75.332	-26,08	1,04
212.13	JARDINERÍA	107.141	118.726	10,81	1,64
212.14	PINTURA	106.815	65.114	-39,04	0,90
212.99	OTROS TRABAJOS	42.631	18.756	-56,00	0,26
213.10	CALEFACCIÓN, FONTANERÍA, ETC.	305.448	246.384	-19,34	3,41
213.11	INSTALACIONES ELÉCTRICAS	443.799	247.811	-44,16	3,43
213.12	RED INFORMÁTICA Y TELEFONÍA	68.987	48.761	-29,32	0,67
213.13	INSTALACIONES DE SEGURIDAD E INCENDIOS	61.049	43.344	-29,00	0,60
213.14	CENTRALES TÉRMICAS	62.493	49.603	-20,63	0,69
213.15	ASCENSORES	115.341	152.481	32,20	2,11
213.99	OTROS TRABAJOS	114.143	63.415	-44,44	0,88
214	MATERIAL DE TRANSPORTE	7.820	5.206	-33,43	0,07
215	MOBILIARIO Y ENSERES	4.976	1.471	-70,44	0,02
216.99	OTROS GASTOS DE REPARACIÓN Y MANTENIM.	974	1.134	16,43	0,02
220.00	ORDINARIO NO INVENTARIABLE	28.527	30.547	7,08	0,42
220.01	PRENSA, REVISTAS, LIBROS	45	0	---	0,00
220.02	INFORMÁTICO NO INVENTARIABLE	3.171	3.408	7,47	0,05
221.00	ENERGÍA ELÉCTRICA	1.491.635	1.601.529	7,37	22,15
221.01	AGUA	71.660	53.717	-25,04	0,74
221.02	GAS	367.337	352.008	-4,17	4,87
221.03	COMBUSTIBLES	10.646	13.368	25,57	0,18
221.04	VESTUARIO	71.539	67.980	-4,97	0,94
221.07	TÍTULOS	37.855	42.281	11,69	0,58
221.99	OTROS SUMINISTROS	47.677	21.137	-55,67	0,29
222.00	TELEFÓNICAS	662.531	613.859	-7,35	8,49
222.01	INFORMÁTICAS Y POSTALES	27.883	29.817	6,94	0,41
223	TRANSPORTES	36.974	19.471	-47,34	0,27
224	PRIMAS DE SEGUROS	38.464	27.706	-27,97	0,38
225	TRIBUTOS	4.318	4.346	0,65	0,06
226.02	PUBLICIDAD Y PROPAGANDA	14.295	18.851	31,87	0,26
226.03	JURÍDICO CONTENCIOSO	8.228	7.389	-10,20	0,10
226.09	OTROS GASTOS DIVERSOS	17.100	784	-95,42	0,01
226.89	FORMACIÓN DEL PERSONAL	62.006	109.965	77,35	1,52
227.00	LIMPIEZA Y ASEO	1.482.381	1.646.840	11,09	22,78
227.01	SEGURIDAD	620.780	647.962	4,38	8,96
227.03	SERVICIO DE CORREO	35.331	32.203	-8,85	0,45
227.17	SERVICIOS MÉDICOS	55.200	55.642	0,80	0,77
227.18	ASESORAMIENTO TÉCNICO EN OBRAS	55.170	37.899	-31,31	0,52
227.19	ASESORAMIENTO JURÍDICO	43.317	52.817	21,93	0,73
227.20	ELIMINACIÓN RESÍDUOS CONTAMINANTES	58.339	51.046	-12,50	0,71
227.22	TRABAJOS DE AUDITORÍA Y CONSULTORÍA	121.923	36.424	-70,13	0,50
227.99	OTROS TRABAJOS EXTERNOS	4.802	12.600	162,39	0,17
TOTAL		7.917.255	7.228.807	-8,70	100,00

CUADRO Nº 11
DISTRIBUCIÓN DE LOS GASTOS DE INVESTIGACIÓN POR PROGRAMAS Y
UFG. OBLIGACIONES RECONOCIDAS

UFG	DENOMINACIÓN	PROMOC. INVEST.	MANT. GRANDES EQUIPOS	PLAN NACIONAL	PLAN REGIONAL	ART.83 LOU	PROGR. MARCO EUROPEO	OTROS	TOTAL 64	ART. 64	%	AÑO 2009	% INCR.
01	DPTO. ANATOMÍA Y BIOLOGÍA CELULAR	4.069	11.208	93.411		32.897			141.585	0,8	153.784	-7,9	
02	DPTO. BIOLOGÍA MOLECULAR	4.229	41.104	199.039		153.652			398.024	2,4	389.068	2,3	
03	DPTO. CIENCIA E I. DEL TERRENO Y MAT.	6.104	12.756	109.811		620.165	56.614	16.846	822.296	4,9	750.482	9,6	
04	DPTO. CIENCIAS HISTÓRICAS	14.797	0	53.694		36.051			104.542	0,6	67.124	55,7	
05	DPTO. CIENCIAS Y TÉCNICAS DEL AGUA	3.729	3.520	162.704		290.454		21.779	482.186	2,9	327.346	47,3	
06	DPTO. CIENCIAS MÉDICAS Y QUIRÚRGICAS	55.958	5.866	14.897	7.000	384.568	186.580	0	654.869	3,9	402.590	62,7	
07	DPTO. DERECHO PÚBLICO	5.867	0	50.030		94.508		25.500	175.905	1,1	168.568	4,4	
08	DPTO. ING. ESTRUCTURAL Y MECÁNICA	7.554	0	76.944		57.803	1.418	3.743	147.462	0,9	178.101	-17,2	
09	DPTO. TRANSPORTES Y T. PROYECTOS	10.512	18.791	3.283.853	6.699	1.085.999	2.141	23.116	4.431.111	26,5	3.715.542	19,3	
10	DPTO. ECONOMÍA	21.731	0	73.301		163.348			258.380	1,5	265.294	-2,6	
11	DPTO. EDUCACION	24.175	0	33.165		72.459			129.799	0,8	184.769	-29,8	
12	DPTO. INGENIERÍA DE COMUNICACIONES	34.239	18.757	748.785		991.689	215.998	25.589	2.035.057	12,1	1.818.868	11,9	
13	DPTO. FILOLOGÍA	12.835	0			0		34.896	47.731	0,3	54.931	-13,1	
14	DPTO. FÍSICA APLICADA	13.398	0	75.163		45.231		21.441	155.233	0,9	215.730	-28,0	
15	DPTO. FÍSICA MODERNA	10.395	0	55.810		0			66.205	0,4	14.811	347,0	
16	DPTO. FISIOLÓGICA Y FARMACOLOGÍA	12.623	16.437	147.813		120.741			297.614	1,8	210.076	41,7	
17	DPTO. GEOGRAFÍA Y URBANISMO	23.914	0	88.293	6.639	229.644			348.490	2,1	472.781	-26,3	
18	DPTO. HISTORIA MODERNA Y C.	18.490	0	66.804	24.169	219.656		27.808	356.927	2,1	297.134	20,1	
19	DPTO. INGENIERÍA ELÉCTRICA Y E.	8.262	700			120.314			129.276	0,8	148.481	-12,9	
20	DPTO. MATEMÁTICA APLICADA Y C. C.	16.203	0	95.847	2.999	54.486	29.618		199.153	1,2	182.875	8,9	
21	DPTO. MATEMÁTICAS, ESTADÍSTICA Y C.	22.552	0	297.191		34.302	132.107		497.619	3,0	520.137	-4,3	
22	DPTO. MEDICINA Y PSIQUIATRÍA	34.442	13.768			16.174			78.444	0,5	85.618	-8,4	
23	DPTO. INGENIERÍA QUÍMICA Y Q. INORG.	25.319	54.684	818.002	7.762	364.015	1.800	52.346	1.323.928	7,9	1.288.480	2,8	
24	DPTO. INGEN. GEOGRÁFICA Y T. E. G.	2.306	6.000			203.863			212.169	1,3	190.487	11,4	
25	DPTO. ADMINISTRACIÓN DE EMPRESAS	24.929	0			295.501		79.892	400.322	2,4	607.376	-34,1	
26	DPTO. CIENCIAS Y T. DE LA NAVEGACION	915	0			59.913			60.828	0,4	127.881	-52,4	
27	DPTO. DERECHO PRIVADO	23.147	0	22.983		109.459		202.000	357.589	2,1	361.904	-1,2	
28	DPTO. ENFERMERÍA	3.856	0			29.428			33.284	0,2	21.563	54,4	
29	DPTO. CIENCIAS DE LA TIERRA Y F. M. C.	14.083	17.141	331.885	3.932	106.946	114.814	45.268	634.069	3,8	989.467	-35,9	
30	DPTO. ELECTRÓNICA Y COMPUTADORES	7.691	0	315.899		155.429	304.864		783.883	4,7	452.424	73,3	
50	DPTO. TECNOLOGÍA ELECTRÓNICA	34.894	2.190	254.590		336.101	342.358	16.853	986.986	5,9	1.247.575	-20,9	
TOTAL DEPARTAMENTOS		503.218	222.922	7.469.914	59.200	6.484.796	1.388.312	622.604	16.750.966	100,0	15.911.267	5,3	
ESTRUCTURA DEL GASTO % (DPTOS.)		3,0	1,3	44,6		38,7	8,3	3,7	100,0				(continuación)

CUADRO Nº 11
DISTRIBUCIÓN DE LOS GASTOS DE INVESTIGACIÓN POR PROGRAMAS Y
UFG. OBLIGACIONES RECONOCIDAS

UFG	DENOMINACION	PROMOC. INVESTIG.	MANT. GRANDES EQUIPOS	PLAN NACIONAL	PLAN REGIONAL	ART.83 LOU	PROGR. MARCO EUROPEO	OTROS	TOTAL	ART. 64	%	AÑO 2009	% INCR.
31	FACULTAD DE FILOSOFÍA Y LETRAS							6.277	6.277	0,1		8.595	-27,0
33	FACULTAD DE MEDICINA	2.390						14.060	16.450	0,1		21.067	-21,9
52	INSTITUTO DE FÍSICA DE CANTABRIA	28.929	12.068	1.315.411		193.273	94.231	38.621	1.682.533	14,6		1.366.249	23,1
54	INSTITUTO INTERNACIONAL DE PREHISTORIA	5.158		53.008		19.422		21.441	99.029	0,9		158.555	-37,5
55	INSTITUTO DE BIOMEDICINA Y BIOTECNOLOGÍA	9.863	2.256	639.739		172.201	89.455	37.319	950.833	8,3		865.514	9,9
56	INSTITUTO DE HIDRÁULICA AMBIENTAL	12.292	5.032	1.977.461		1.180.581	32.686	39.758	3.247.810	28,3		2.165.133	50,0
59	PROGRAMA CONSOLIDER			1.661.146	33.236	54.786			1.749.168	15,2		2.018.966	-13,4
62	VICERRECTORADO DE INVESTIGACIÓN			104.614		123.682		3.182.353	3.410.649	29,7		3.492.863	-2,4
64	SERVICIO DE INFORMÁTICA					3.033			3.033	0,0		6.658	-54,4
70	VICERRECTORADO COORD.CAMPUS EXCELENC.INT.							13.446	13.446			0	---
73	VICERRECTORADO RELAC. INTERNACIONALES					3.432		163.277	166.709	1,5		244.201	-31,7
84	SERVICIOS CIENTÍFICO-TÉCNICOS DE INVESTIGACIÓN	1.988	14.802			43.927			60.717	0,5		17.721	242,6
85	VICERRECT.ADLJUNTO AL RECTOR PARA GOVERN.							88.641	88.641	0,8		6.594	1.244,3
	TOTAL CENTROS	60.620	34.158	5.751.379	33.236	1.794.337	216.372	3.605.193	11.495.295	100,0		10.372.116	10,8
	TOTAL GENERAL 2010	563.838	257.080	13.221.293	92.436	8.279.133	1.604.684	4.227.797	28.246.261				memoliq10/c.11
	ESTRUCTURA GRAL DEL GASTO %	2,0	0,9	46,8	0,3	29,3	5,7	15,0	100,0				
	TOTAL GENERAL 2009	547.241	280.702	11.624.499	89.163	8.469.707	631.900	4.640.171	26.283.383				
	INCREMENTO	3,0	-8,4	13,7	3,7	-2,3	153,9	-8,9	7,5				

CUADRO Nº 12 TÍTULOS PROPIOS. DISTRIBUCIÓN GASTOS POR U.F.G.

UFG	DENOMINACIÓN	2009	2010	% INCR.
05	DPTO. CIENCIAS Y T. DEL AGUA	7.964	1.577	-80,2
06	DPTO. CIENCIAS MÉDICAS Y QUIR.	2.559	2.933	14,6
07	DPTO. DERECHO PÚBLICO	205	467	127,8
08	DPTO. ING. ESTRUCTURAL Y MECÁNICA	108.649	116.239	7,0
09	DPTO. TRANSPORTES Y T. PROYECTOS	49.861	6.026	-87,9
10	DPTO. ECONOMÍA	373.447	344.095	-7,9
11	DPTO. EDUCACIÓN	364	19.339	5.212,9
13	DPTO. FILOLOGÍA	55.561	6.609	-88,1
16	DPTO. FISIOLOGÍA Y FARMACOLOGÍA	42.254	30.562	-27,7
23	DPTO. INGENIERIA QUÍMICA Y QUÍMICA INORG.	0	3.434	---
25	DPTO. ADMINISTRACIÓN DE EMPRESAS	662.076	659.676	-0,4
27	DPTO. DERECHO PRIVADO	294.372	224.481	-23,7
28	DPTO. ENFERMERIA	7.129	19.206	169,4
29	DPTO. CIENCIAS DE LA TIERRA Y F. MAT. C.	16.270	2.757	-83,1
31	FACULTAD DE FILOSOFÍA Y LETRAS	0	5.953	---
32	FACULTAD DE CIENCIAS	0	5.223	---
35	E.T.S. INGENIEROS DE CAMINOS, C. Y P.	45.987	13.948	-69,7
45	E.T.S. NÁUTICA	13.322	22.338	67,7
56	INSTITUTO DE HIDRÁULICA AMBIENTAL	11.919	3.702	-68,9
TOTAL		1.691.939	1.488.565	-12,0

CUADRO Nº 13

DETALLE POR U.F.G. DEL GASTO EN FONDOS BIBLIOGRÁFICOS, ADQUIRIDOS A TRAVÉS DE LA B.U.C.

U.F.G.	DENOMINACIÓN	2003	2004	2005	2006	2007	2008	2009	2010	% INCR. 09/10
01	DPTO. ANATOMÍA Y BIOLOGÍA CELULAR	25.839	20.368	15.117	18.035	16.274	13.800	20.011	10.758	-46,2
02	DPTO. BIOLOGÍA MOLECULAR	27.486	26.109	28.805	28.529	27.700	30.475	28.382	17.741	-37,5
03	DPTO. CIENCIA E I. DEL TERRENO Y MATERIALES	8.296	10.722	9.952	10.958	14.233	10.634	12.287	6.876	-44,0
04	DPTO. CIENCIAS HISTÓRICAS	19.700	28.419	36.089	32.362	62.114	59.739	50.724	39.313	-22,5
05	DPTO. CIENCIAS Y T. DEL AGUA	20.673	17.704	16.464	17.242	16.661	20.838	15.262	11.145	-27,0
06	DPTO. CIENCIAS MÉDICAS Y QUIRÚRGICAS	8.427	4.634	7.813	7.662	6.737	7.920	9.445	6.369	-32,6
07	DPTO. DERECHO PÚBLICO	28.952	27.987	28.140	28.791	26.416	29.787	28.437	17.098	-39,9
08	DPTO. ING. ESTRUCTURAL Y MECÁNICA	11.445	7.097	9.158	10.617	8.255	6.158	7.411	6.267	-15,4
09	DPTO. TRANSPORTES Y T. PROYECTOS	7.717	8.950	7.867	20.465	8.830	9.220	10.592	8.121	-23,3
10	DPTO. ECONOMÍA	24.730	23.705	27.126	25.457	24.178	22.988	26.006	15.657	-39,8
11	DPTO. EDUCACIÓN	22.444	21.765	22.555	27.173	16.864	11.185	18.685	12.336	-34,0
12	DPTO. INGENIERÍA DE COMUNICACIONES	15.795	18.319	13.779	12.715	13.971	22.267	14.068	11.155	-20,7
13	DPTO. FILOLOGÍA	11.385	17.082	13.955	16.190	13.102	16.690	14.793	8.885	-39,9
14	DPTO. FÍSICA APLICADA	24.427	17.514	19.902	11.461	21.789	14.538	14.368	16.551	15,2
15	DPTO. FÍSICA MODERNA	20.232	11.078	14.393	11.083	7.380	6.200	5.927	6.508	9,8
16	DPTO. FISIOLÓGIA Y FARMACOLOGÍA	17.056	17.119	17.764	18.349	17.068	15.196	16.603	9.182	-44,7
17	DPTO. GEOGRAFÍA Y URBANISMO	16.605	13.748	17.400	17.521	16.349	18.880	19.186	10.931	-43,0
18	DPTO. HISTORIA MODERNA Y CONTEMPORÁNEA	29.861	29.832	28.565	27.893	29.420	34.503	42.470	22.289	-47,5
19	DPTO. INGENIERÍA ELÉCTRICA Y ENERGÉTICA	11.946	12.567	14.898	17.400	10.067	8.754	8.905	4.563	-48,8
20	DPTO. MATEMÁTICA APLICADA Y C. C.	13.595	12.443	15.954	13.750	15.671	13.488	12.630	9.594	-24,0
21	DPTO. MATEMÁTICAS, ESTADÍSTICA Y C.	26.412	24.213	31.356	19.773	14.931	16.301	17.586	14.019	-20,3
22	DPTO. MEDICINA Y PSIQUIATRÍA.	2.465	2.438	1.566	2.793	2.021	1.118	1.748	262	-85,0
23	DPTO. QUÍMICA	19.761	19.484	19.095	11.136	5.775	14.522	10.906	8.980	-17,7
24	DPTO. INGENIERÍA GEOGRÁFICA Y T.E.G.	10.917	11.164	12.628	9.914	11.227	12.214	11.480	2.969	-74,1
25	DPTO. ADMINISTRACIÓN DE EMPRESAS	16.441	18.745	19.967	17.987	18.867	18.167	14.924	6.257	-58,1
26	DPTO. CIENCIAS Y T. DE LA NAVEGACIÓN	16.979	16.612	15.331	13.900	14.547	14.509	16.087	15.317	-4,8
27	DPTO. DERECHO PRIVADO	25.081	26.945	27.205	32.740	30.809	34.335	29.193	21.827	-25,2
28	DPTO. ENFERMERÍA	11.230	12.436	11.437	10.835	12.208	12.772	15.280	9.472	-38,0
29	DPTO. CIENCIAS DE LA TIERRA Y F.M.C.	10.081	8.065	6.796	10.523	9.001	6.522	3.671	3.728	1,6
30	DPTO. ELECTRÓNICA Y COMPUTADORES	4.746	3.357	3.119	1.953	3.191	1.963	1.015	1.194	17,6
50	DPTO. TECNOLOGÍA ELECTRÓNICA	12.261	12.844	15.320	10.826	11.249	8.251	11.574	8.080	-30,2
52	INSTITUTO DE FÍSICA DE CANTABRIA	17.095	17.175	21.337	19.585	19.042	14.059	5.739	6.659	16,0
61	VICERRECTORADO DIFUSIÓN CONOCIMIENTO	307	1.791	4.216	581	151	344	21	78	271,4
67	BIBLIOTECA UNIVERSITARIA	741.560	729.217	984.369	991.280	1.154.815	1.198.525	1.119.991	1.091.664	-2,5
68	VICERRECTORADO ORD. ACADÉMICA Y PROFES.	27.797	51.846	53.295	59.327	44.013	74.473	46.492	42.125	-9,4
69	PARANINFO	16	0	0	0	0	0	0	0	---
TOTAL		1.309.761	1.303.493	1.592.733	1.586.806	1.724.926	1.801.335	1.681.899	1.483.970	-11,8

(1) Las cantidades de algunos años no coinciden con las obligaciones reconocidas en el Presupuesto al pagarse las suscripciones de las revistas en función de las fechas de adjudicación del correspondiente concurso público.

CUADRO Nº 14
RETENCIONES PARA GASTOS GENERALES DE LOS PROYECTOS,
CONVENIOS Y CURSOS (1)

UFG	DENOMINACIÓN	ART.83 LOU U.G.I.	ART.83 LOU F.L.T.Q.	PLAN NACIONAL	PROGR. MARCO EUROPEO	CURSOS	OTROS	TOTAL 2010	TOTAL 2009	% INCR.	
01	DPTO. ANATOMÍA Y BIOLÓGIA CELULAR	4.869		7.434				12.303	11.041	11,4	
02	DPTO. BIOLOGÍA MOLECULAR	16.847		40.412				57.259	66.121	-13,4	
03	DPTO. Cº. E INGENIER. TERRENO Y LOS MATERIALES	54.117	23.015	17.364				94.496	112.642	-16,1	
04	DPTO. CIENCIAS HISTÓRICAS	5.159		10.582				15.741	11.531	36,5	
05	DPTO. Cº. Y TÉCNICAS DEL AGUA Y MEDIO AMBIENTE	37.788	11.375	3.780				52.943	43.065	22,9	
06	DPTO. CIENCIAS MÉDICAS Y QUIRÚRGICAS	38.218	5.526	21.305		270		65.319	40.737	60,3	
07	DPTO. DERECHO PÚBLICO	2.441		11.713		240	1.773	16.167	14.736	9,7	
08	DPTO. INGEN. ESTRUCTURAL Y MECÁNICA	3.565	6.504	2.100		8.605		17.834	27.470	-24,4	
09	DPTO. TRANSPORTES Y TECN. PROJ. Y PROCESOS	124.704	22.340	31.150			120	178.314	277.756	-35,8	
10	DPTO. ECONOMÍA	14.365		6.429		30.037		50.831	66.108	-23,1	
11	DPTO. EDUCACIÓN	3.471		927		2.280		242.015	14.258	-53,2	
12	DPTO. INGENIERIA DE COMUNICACIONES	90.029	4.721	96.898	50.367			4.072	213.890	13,1	
13	DPTO. FILOLOGÍA					808	3.264	21.038	7.656	-46,8	
14	DPTO. FÍSICA APLICADA	10.669		10.369				3.226	22.560	-6,7	
15	DPTO. FÍSICA MODERNA			3.226				62.554	3.761	-14,2	
16	DPTO. FISIOLÓGIA Y FARMACOLOGÍA	28.403	91	31.970		2.090		30.767	30.767	103,3	
17	DPTO. GEOGRAFÍA, URBANISMO, ORDENAC. DEL T.	17.816		7.642				25.458	40.532	-37,2	
18	DPTO. HISTORIA MODERNA Y CONTEMPORÁNEA	17.686		13.700			138	31.524	33.779	-6,5	
19	DPTO. INGENIERÍA ELÉCTRICA Y ENERGÉTICA	17.357		13.423	4.455			17.357	10.948	58,5	
20	DPTO. MATEMÁTICA APLICADA Y Cº DE LA COMP.	3.251		17.890	9.231			21.129	24.572	-14,0	
21	DPTO. MATEMÁTICAS, ESTADÍSTICA Y COMPUT.	6.671		17.890				33.792	44.200	-23,5	
22	DPTO. MEDICINA Y PSIQUIATRÍA	1.394		151.461		404		1.394	3.141	-55,6	
23	DPTO. INGENIERÍA QUÍMICA Y QUÍMICA INORGÁNICA	53.141	993			735		205.999	167.819	22,8	
24	DPTO. ING. GEOGRÁFICA Y TÉCN. EXPRESIÓN GRÁFICA	18.327	4.493			49.948	1.045	23.555	18.738	25,7	
25	DPTO. ADMINISTRACIÓN DE EMPRESAS	30.429						81.422	103.706	-21,5	
26	DPTO. CIENCIAS Y TÉCNICAS DE LA NAVEGACIÓN	4.636						4.636	7.474	-38,0	
27	DPTO. DERECHO PRIVADO	9.738		4.630		19.559	6.605	40.532	40.164	0,9	
28	DPTO. ENFERMERÍA			6.284		6.337		12.621	4.150	204,1	
29	DPTO. Cº DE LA TIERRA Y FÍSICA DE LA MAT. CONDENS.	9.100	864	28.631		382		38.977	112.928	-65,5	
30	DPTO. ELECTRÓNICA Y COMPUTADORES	10.844		37.225	3.336			51.405	43.635	17,8	
31	FACULTAD DE FILOSOFÍA Y LETRAS					2.240		2.240	0	---	
32	FACULTAD DE CIENCIAS					1.800		1.800	0	---	
35	E.T.S. DE INGENIEROS DE CAMINOS, C. Y P.					610		610	710	-14,1	
45	E.T.S. DE NÁUTICA					3.117		3.117	3.733	-16,5	
50	DPTO. TÉCN. ELECTRÓNICA E ING. SISTEMAS Y AUTOM.	40.728		43.204	40.900			124.832	94.090	32,7	
52	INSTITUTO FÍSICA DE CANTABRIA	24.763		165.765	19.757			210.285	118.066	78,1	
54	INSTITUTO INTERNACIONAL DE PREHISTORIA	2.471		7.843				10.314	7.849	31,4	
55	INSTITUTO DE BIOMEDICINA Y BIOTECNOLOGÍA	37.744		102.292	20.423			160.459	132.847	20,8	
56	INSTITUTO DE HIDRAULICA AMBIENTAL	15.018	9.294	98.488	2.751			125.551	347.506	-63,9	
59	PROGRAMA CONSOLIDER			75.000				75.000	75.000	0,0	
62	VICERRECTORADO DE INVESTIGACIÓN Y T.C.	4.545		3.604				8.149	20.938	-61,1	
64	SERVICIO DE INFORMÁTICA	661						661	339	95,0	
70	VICERRECTORADO COORD. CAMPUS EXCELENCIA INT.						9.545	9.545	0	---	
84	SERVICIOS CIENTÍFICO-TÉCNICOS DE INVESTIGACIÓN	364						364	3.267	---	
TOTAL GENERAL 2010									2.226.458	2.424.170	-8,2
TOTAL AÑO 2009									153.833	8.597	8,597
INCREMENTO									-15,8	161,6	161,6

(1) Una vez producido el ingreso en la Tesorería de la U.C.



MEMORIA DE LIQUIDACION

Capítulo 3 - Evolución Balance de Situación



CUADRO Nº 15
EVOLUCIÓN BALANCE DE SITUACIÓN (2005-2010)

BALANCE	2005	2006	2007	2008	2009	2010
A) INMOVILIZADO	139.081.007	141.825.137	143.757.382	144.467.041	142.887.407	151.004.646
I. Inversiones destinadas al uso general						
II. Inmovilizaciones inmateriales						
III. Inmovilizaciones materiales	139.049.207	141.763.336	143.695.581	144.435.240	142.835.606	150.912.846
IV. Inversiones gestionadas						
V. Inversiones financieras permanentes	31.800	61.801	61.801	31.801	51.801	91.800
B) GASTOS A DISTRIBUIR EN VARIOS EJERCICIOS						5.221.000
C) ACTIVO CIRCULANTE	32.659.068	43.785.816	56.643.118	65.875.331	69.238.937	77.049.924
I. Existencias						
II. Deudores	5.748.697	8.114.691	6.745.866	7.502.757	5.826.049	23.703.305
III. Inversiones financieras temporales	59.150	44.425	49.254	61.004	59.123	36.164
IV. Tesorería	26.851.221	35.626.700	49.847.998	58.311.570	63.353.765	53.310.455
V. Ajustes por periodificación						
TOTAL ACTIVO	171.740.075	185.610.953	200.400.500	210.342.372	212.126.344	233.275.570
A) FONDOS PROPIOS	152.599.406	159.049.134	168.680.940	170.312.967	164.896.054	159.855.377
I. Patrimonio						
II. Reservas	140.023.759	140.023.759	140.023.759	140.180.278	140.206.378	140.257.792
III. Resultados de ejercicios anteriores	15.673.520	12.575.647	19.025.375	28.657.181	30.332.321	24.689.676
IV. Resultados del ejercicio	(3.097.873)	6.449.728	9.631.806	1.475.508	(5.642.645)	(5.092.091)
B) PROVISIONES PARA RIESGOS Y GASTOS	986.649	1.074.033	1.116.269	3.849.649	6.920.394	5.951.265
C) ACREDORES A LARGO PLAZO	—	—	556.434	500.790	1.398.574	19.695.791
I. Emisiones de obligaciones y otros valores negociables						
II. Otras deudas a largo plazo			556.434	500.790	1.398.574	19.695.791
III. Desembolsos pendientes sobre acciones no exigidos						
D) ACREDORES A CORTO PLAZO	18.154.020	25.487.787	30.046.857	35.678.966	38.911.322	47.773.137
I. Emisiones de obligaciones y otros valores negociables						
II. Deudas con entidades de crédito	5.473.533	6.710.955	9.094.524	9.757.579	8.454.579	14.282.808
III. Acreedores	12.680.487	18.776.832	20.952.333	25.921.387	30.456.743	33.490.329
IV. Ajustes por periodificación						
E) PROVISIONES PARA RIESGOS Y GASTOS A CORTO PLAZO						
TOTAL PASIVO	171.740.075	185.610.954	200.400.500	210.342.372	212.126.344	233.275.570



MEMORIA DE LIQUIDACION

Capítulo 4 - Evolución Cuenta del Resultado Económico-Patrimonial 2005-2010



CUADRO Nº 16
EVOLUCIÓN CUENTA DEL RESULTADO ECONÓMICO PATRIMONIAL
2005-2010

	2005	2006	2007	2008	2009	2010
GASTOS (importes en euros)						
Gastos de funcionamiento de los servicios y prestaciones sociales	88.487.710	99.208.698	105.339.419	117.924.743	124.513.955	121.228.250
Gastos de personal	54.619.972	58.334.624	62.776.657	71.324.357	75.578.810	70.505.759
Prestaciones sociales						
Dotaciones para amortizaciones inmovilizado	9.709.035	8.508.868	9.047.658	9.912.965	9.174.447	9.568.591
Variación de provisiones de tráfico	859.919	-348.896	-357.485	-76.939	261.469	-10.890
Servicios exteriores						
Tributos						
Otros gastos de gestión corriente	23.162.402	26.714.102	33.872.589	36.764.360	39.381.507	40.515.360
Gastos financieros y asimilables	136.382	0			117.722	649.430
Variación de las provisiones de inversión financiera						
Diferencias negativas de cambio						
Transferencias y subvenciones	1.996.087	2.442.029	2.029.205	2.568.040	2.957.055	2.717.847
Pérdidas y gastos extraordinarios	197.067	417.406	173.862	268.068	1.355.577	1.597.977
a) Pérdidas procedentes del inmovilizado	51.368	25.225	74.399	131.095	1.103.584	1.394.566
b) Pérdidas por operaciones de endeudamiento	116.290					
c) Gastos extraordinarios	29.409	392.181	99.463	136.373	251.993	203.411
d) Gastos y pérdidas de otros ejercicios						
INGRESOS (importes en euros)						
Ingresos de gestión ordinaria	17.167.723	20.113.659	20.077.568	20.308.158	20.194.189	20.236.490
Ingresos tributarios						
Cotizaciones sociales						
Prestaciones de servicios	17.167.723	20.113.659	20.077.568	20.308.158	20.194.189	20.236.490
Otros ingresos de gestión ordinaria	3.563.103	5.329.398	8.106.250	8.329.136	5.091.020	5.255.388
Transferencias y subvenciones	66.711.665	77.066.114	88.920.170	93.599.065	97.898.733	94.960.105
Ganancias e ingresos extraordinarios	140.500	8.690	70.304	0	0	0
a) Beneficios procedentes del inmovilizado						
b) Beneficios por operaciones de endeudamiento	140.500	8.690	70.304	0	0	0
c) Ingresos extraordinarios						
d) Ingresos y beneficios de otros ejercicios						
AHORRO/DESAHORRO	-3.097.873	6.449.728	9.631.806	1.475.508	-5.642.645	-5.092.091



MEMORIA DE LIQUIDACION

Capítulo 5 - Evolución de Indicadores Económico-Financieros 2000-2010



CUADRO Nº 17
EVOLUCIÓN DE INDICADORES PERÍODO 2000-2010

A.- INDICADORES DE ACTIVIDAD FINANCIERA %	00	01	02	03	04	05	06	07	08	09	10
ESTRUCTURA PRESUPUESTO DE GASTOS											
Gastos de Personal	55	60	61	60	59	58	55	54	54	55	54
Gastos de Funcionamiento	12	15	14	14	14	13	14	13	13	13	12
Transferencias corrientes	2	2	2	2	2	2	2	2	2	2	2
Gastos de Inversiones	31	23	23	24	25	27	29	31	31	29	32
Gastos de Inversión (Investigación)	17	18	15	16	17	17	20	23	21	21	23
Gastos de Inversión (Otras)	14	5	8	8	8	10	9	8	9	8	9
ESTRUCTURA PRESUPUESTO DE INGRESOS											
Ingresos Tasas Académicas Grado y Postgrado	10	13	10	9	9	9	7	7	7	7	6
Transferencia Nominativa Consejería de Educación	51	56	52	52	57	57	50	50	49	53	51
Ingresos Corrientes	81	90	82	81	85	88	82	81	82	79	77
Ingresos de Capital	19	10	18	19	15	12	18	19	18	21	18
Pasivos Financieros	0	0	0	0	0	0	0	0	0	0	5
INGRESOS Y GASTOS											
Cobertura Gastos de Personal. Cap.1. Consejería Educación	92	93	94	95	97	98,26	100,23	100,40	99,48	100,34	99,62
B.- INDICADORES FINANCIEROS POR ESTUDIANTE (GRADO Y POSTGRADO)											
INGRESOS CORRIENTES	4.047	4.309	4.772	5.231	5.847	6.711	7.837	8.742	9.582	9.326	8.683
INGRESO MEDIO TASAS GRADO	543	571	601	637	663	701	723	746	779	763	697
TRANSF.-NOMINATIVA CONSEJERÍA DE EDUCACIÓN	2.559	2.688	3.034	3.390	3.835	4.278	4.649	5.174	5.724	6.187	5.727
TRANSFERENCIAS DE CAPITAL	929	487	1.063	1.310	857	852	1.761	1.959	2.128	2.409	2.069
GASTOS CORRIENTES	3.483	3.696	3.883	4.476	5.029	5.651	6.211	6.788	7.600	8.017	7.385
GASTOS DE PERSONAL	2.780	2.895	3.208	3.561	3.967	4.472	4.815	5.294	5.900	6.260	5.820
GASTOS DE FUNCIONAMIENTO (CAP.2)	622	707	749	810	939	1.032	1.181	1.312	1.464	1.486	1.308
INVERSIÓN TOTAL	1.567	1.132	1.230	1.488	1.654	2.029	2.495	3.047	3.269	3.325	3.447
INVERSIÓN (sin investigación y Títulos Propios)	679	240	366	453	364	601	645	587	804	601	831
C.- INDICADORES DE NÚMERO DE ESTUDIANTES POR RECURSOS HUMANOS (GRADO Y POSTGRADO)											
P.D.I. (1)	16	16	14	13	13	12	12	11	10	10	10
P.D.I. (FUNCIONARIOS)	23	22	22	21	19	19	22	19	19	20	20
P.A.S.	28	27	25	25	23	21	21	20	19	19	19

(1) Sin asociados de Ciencias de la Salud



MEMORIA DE LIQUIDACION

Capítulo 6 - Pasivos Financieros



Descripción: Anticipo reembolsable para la realización de proyectos de infraestructura científico-tecnológica, conforme a la concesión recibida con fecha 15 de Marzo de 2007 en la que se aprobaban 4 proyectos presentados a la convocatoria de ayudas realizada por el MEC con fecha 10/02/2006.

Tercero: Ministerio de Educación y Ciencia

Cuantía total: 556.433,61 €.

Cuantía pendiente a 31/12/2010: 445.146,86 €.

Interés: 0%

Plazo de reembolso: 10 años según el siguiente cuadro de amortización:

Fecha de vencimiento	Cuota de amortización (euros)
02/02/2009	55.643,39
02/02/2010	55.643,36
02/02/2011	55.643,36
02/02/2012	55.643,36
02/02/2013	55.643,36
02/02/2014	55.643,36
02/02/2015	55.643,36
02/02/2016	55.643,36
02/02/2017	55.643,35
02/02/2018	55.643,35
TOTAL	556.433,61

Con fecha 23/05/2007 la UC firmó un convenio con IDICAN (actualmente SODERCAN) para que aporte cada año a la UC la cantidad a amortizar al MICINN.

Descripción: Anticipo reembolsable para la realización de proyectos de infraestructura científico-tecnológica, conforme a la concesión recibida con fecha 21 de septiembre de 2009 en la que se aprobaban 11 proyectos presentados a la convocatoria de ayudas realizada por el MEC con fecha 18/04/2008.

Tercero: Ministerio de Ciencia e Innovación

Cuantía total: 2.118.727,40 €, de los cuales 1.059.363,70 € están financiados con fondos FEDER.

Cuantía pendiente a 31/12/2010: 2.012.791,03 de los cuales 1.059.363,70 € están financiados con fondos FEDER (cuantía restante: 953.427,33 €).

Interés: 0%

Plazo de reembolso:

- Hasta el 31 de diciembre de 2015 para los 1.059.363,70 € financiados con fondos FEDER
- 10 años según el siguiente cuadro de amortización para los 1.059.363,70 € restantes:

Fecha de vencimiento	Cuota de amortización (euros)
31/10/2010	105.936,37
31/10/2011	105.936,37
31/10/2012	105.936,37
31/10/2013	105.936,37
31/10/2014	105.936,37
31/10/2015	105.936,37
31/10/2016	105.936,37
31/10/2017	105.936,37
31/10/2018	105.936,37
31/10/2019	105.936,37
TOTAL	1.059.363,70

Con fecha 22/02/2010 la UC firmó un convenio con IDICAN (actualmente SODERCAN) para que aporte cada año a la UC la cantidad a amortizar al MICINN.

Descripción: Anticipo reembolsable correspondiente al Subprograma de Actuaciones Científico-tecnológicas para las Entidades Públicas Instaladas en los Parques Científicos y Tecnológicos (INNPLANTA), primera anualidad, conforme a la concesión recibida con fecha 16 de noviembre de 2010, según la que se concede un total de 1.055.250 € a aportar según las siguientes anualidades:

- Año 2010: 864.115 €
- Año 2011: 191.135 €.

Tercero: MICINN, a través de la Sociedad Gestora del Parque Científico Tecnológico de Cantabria S.L., como entidad promotora del proyecto.

Cuantía total: 864.115 €

Cuantía pendiente a 31/12/2010: 864.115 €

Interés: 1,17 %

Plazo de reembolso: 15 años, con un periodo de carencia de 3 años y 12 pagos anuales según el siguiente cuadro de amortización:

AÑO	CUOTA	PRINCIPAL	INTERESES
2014	80.358,51	69.889,33	10.469,18
2015	80.358,51	70.707,03	9.651,47
2016	80.358,51	71.534,30	8.824,20
2017	80.358,51	72.371,26	7.987,25
2018	80.358,51	73.218,00	7.140,51
2019	80.358,51	74.074,65	6.283,86
2020	80.358,51	74.941,32	5.417,18
2021	80.358,51	75.818,14	4.540,37
2022	80.358,51	76.705,21	3.653,30
2023	80.358,51	77.602,66	2.755,85
2024	80.358,51	78.510,61	1.847,90
2025	80.358,51	79.429,18	929,32

Descripción: Anticipo reembolsable correspondiente a la convocatoria de subvenciones del año 2010 para iniciativas de I+D+i y Transferencia de Conocimiento a través del Programa INNOCAMPUS, en el marco del Programa Campus de Excelencia Internacional, conforme a la concesión recibida con fecha 10 de diciembre de 2010, según la que se concede un total de 4.000.000 € que se destinarán a tres acciones:

- Desarrollo del Cluster en Energías Renovables Marinas en el CCI-CIAE.
- Nucleación de cluster de Biomedicina –CIBB.
- Computación Avanzada como servicio Transversal a los clusters de Innovación.

Tercero: MICINN

Cuantía total: 4.000.000 €, de los cuales 600.000 € están financiados con fondos FEDER.

Cuantía pendiente a 31/12/2010: 4.000.000 €, de los cuales 600.000 € están financiados con fondos FEDER.

Interés: 1,17 %

Plazo de reembolso:

- Hasta el 31 de octubre de 2013 para los 600.000 € financiados con fondos FEDER
- 10 años según el siguiente cuadro de amortización para los 3.400.000 € restantes.

AÑO	CUOTA	PRINCIPAL	INTERESES
2014	316.183,52	274.990,84	41.192,68
2015	316.183,52	278.208,23	37.975,29
2016	316.183,52	281.463,27	34.720,25
2017	316.183,52	284.756,39	31.427,13
2018	316.183,52	288.088,04	28.095,48
2019	316.183,52	291.458,67	24.724,85
2020	316.183,52	294.868,74	21.314,78
2021	316.183,52	298.318,70	17.864,82
2022	316.183,52	301.809,03	14.374,49
2023	316.183,52	305.340,19	10.843,32
2024	316.183,52	308.912,67	7.270,84
2025	316.183,52	312.526,95	3.656,57

En escrito de fecha 14/04/2011 la Consejería de Educación del Gobierno de Cantabria se compromete a incluir los importes a devolver cada año en el Contrato Programa.



MEMORIA DE LIQUIDACION

Capítulo 7 - Contratos Administrativos



EXP.	OBJETO	U.F.G.	FORMA ADJUDICACIÓN	CONTRATISTA	IMPORTE ADJUDIC.	FECHA ADJUDIC.
10/252	SUMINISTRO E INSTALACIÓN DE LOS EQUIPOS CONSTITUYENTES DE UN LABORATORIO PARA LA ELABORACIÓN Y ESTUDIO DE LAMINAS DELGADAS DE MATERIALES ROCOSOS (LOTE 1: DECLARADO DESIERTO) Y (LOTE 2: IZASA)	3 DPTO. DE CIENCIA E INGENIERÍA DEL TERRENO Y LOS MATERIALES	PROCEDIMIENTO ABIERTO	IZASA DISTRIBUCIONES TÉCNICAS, S.A.	5.860,00	28/12/10
10/427	SUMINISTRO E INSTALACIÓN DE UN EQUIPO ULTRAMICROINDENTADOR PARA EL DPTO. DE CIENCIAS E ING. DEL TERRENO Y LOS MATERIALES	3 DPTO. DE CIENCIA E INGENIERÍA DEL TERRENO Y LOS MATERIALES	PROCEDIMIENTO NEGOCIADO	IZASA DISTRIBUCIONES TÉCNICAS, S.A.	35.278,46	15/12/10
09/499	SUMINISTRO E INSTALACIÓN DE DOS SISTEMAS DE DIFUSIVIDAD TÉRMICA	9 DPTO. DE TRANSPORTES Y TECNOLOGÍA DE PROYECTOS Y PROCESOS	PROCEDIMIENTO ABIERTO	TELSTAR INSTRUMENT	193.713,52	13/05/10
09/516	SUMINISTRO E INSTALACIÓN DE EQUIPOS PARA LA MEDICIÓN DE LA VELOCIDAD DE CESIÓN DE CALOR (LOTES)	9 DPTO. DE TRANSPORTES Y TECNOLOGÍA DE PROYECTOS Y PROCESOS	PROCEDIMIENTO ABIERTO	INGENIERÍA AUTOMATISMOS E INSTRUMENTACIÓN DE CONTROL. S.L.	240.245,64	12/05/10
10/246	SERVICIO DE ASISTENCIA TÉCNICA PARA LA ELABORACIÓN DEL PROCEDIMIENTO DE LOS ENSAYOS DE UN SISTEMA PARA LA SEGURIDAD EN CASO DE INCENDIOS EN TRENES DE PASAJEROS DE ALTA VELOCIDAD	9 DPTO. DE TRANSPORTES Y TECNOLOGÍA DE PROYECTOS Y PROCESOS	PROCEDIMIENTO NEGOCIADO	ÁLAVA INGENIEROS S.A.	215.055,00	23/08/10
09/509	SUMINISTRO DE UN ANALIZADOR VECTORIAL DE REDES NO LINEAL DE CUATRO PUERTOS CON EXTENSIÓN HASTA 110 GHZ	12 DPTO. DE INGENIERÍA DE COMUNICACIONES	PROCEDIMIENTO ABIERTO	AGILENT TECHNOLOGIES SPAIN, S.L.	200.437,15	26/04/10
10/303	SUMINISTRO E INSTALACIÓN DE UN ESPECTRÓMETRO PARA TIEMPOS DE VIDA DE FLUORESCENCIA Y ESTADO ESTACIONARIOS PARA EL DPTO. DE FÍSICA APLICADA	14 DPTO. DE FÍSICA APLICADA	PROCEDIMIENTO ABIERTO	IBERLASER, S.A.	178.062,00	01/12/10
09/510	SUMINISTRO E INSTALACIÓN DE UN ANALIZADOR ELECTROQUÍMICO PARA MUESTRAS SÓLIDAS (SUPERFICIES PLANAS)	23 DPTO. DE INGENIERÍA QUÍMICA Y QUÍMICA INORGÁNICA	PROCEDIMIENTO NEGOCIADO	MASO ANALÍTICA, S.A.	62.994,84	30/04/10

EXP.	OBJETO	U.F.G.	FORMA ADJUDICACIÓN	CONTRATISTA	IMPORTE ADJUDIC.	FECHA ADJUDIC.
10/346	EQUIPAMIENTO INFORMÁTICO PARA EL DPTO. DE DERECHO PRIVADO (LOTES)	27	PROCEDIMIENTO NEGOCIADO	JOAQUÍN BEDIA, S.A.	9.914,36	23/12/10
10/334	SUMINISTRO E INSTALACIÓN DE UN CRIOSTATO DE HELIO DE CICLO CERRADO PARA ESPECTROSCOPIA ÓPTICA EN MICROMUESTRAS	29	PROCEDIMIENTO NEGOCIADO	TÉCNICOS INFORMÁTICOS DE CANTABRIA S.L.	11.540,40	02/12/10
10/325	SUMINISTRO DE COMPONENTES HARDWARE DE CALCULO PARA LA AMPLIACIÓN DE UN SISTEMA COMPUTADOR DE ALTAS PRESTACIONES HPC BASADO EN CLUSTER	32	PROCEDIMIENTO NEGOCIADO	SOLUCIONES INTEGRALES DE OFICINA, S.L.U (XEROX) DELL COMPUTER,S.A.	10.321,65 26.373,14	16/11/10
10/462	EQUIPAMIENTO DE MOBILIARIO BASADO EN EL ACUERDO MARCO	41	PROCEDIMIENTO NEGOCIADO	TELSTAR INSTRUMENT	41.300,00	23/12/10
10/450	REPARTO DE AULAS (03/06/12/16) CON TABIQUE MÓVIL EN LA E.T.S. DE INGENIEROS INDUSTRIALES Y DE TELECOMUNICACIÓN	42	PROCEDIMIENTO NEGOCIADO	MNEMMIX IT SOLUTION, S.L.	61.832,00	16/11/10
09/543	SUMINISTRO E INSTALACIÓN DE SERVIDOR INFORMÁTICO PAA EL SISTEMA DE SECUENCIACIÓN PARA EL INSTITUTO DE BIOMEDICINA	55	PROCEDIMIENTO NEGOCIADO	JAVIER LOPEZ,S.L.	28.480,42	23/12/10
09/521	SUMINISTRO E INSTALACIÓN DE UNA AMPLIACIÓN DEL SISTEMA DE ALMACENAMIENTO MASIVO DE LA CPD DEL IFCA	52	PROCEDIMIENTO ABIERTO	DOBERMAN SISTEMAS, S.L	81.291,40	23/12/10
				TECNOCOM TELECOMUNICACIÓN Y ENERGIA, S.A.	48.723,13	31/05/10
				DATA BASE STORAGE, S.L.	227.478,04	30/06/10

EXP.	OBJETO	U.F.G.	FORMA ADJUDICACIÓN	CONTRATISTA	IMPORTE ADJUDIC.	FECHA ADJUDIC.
09/598	SUMINISTRO E INSTALACIÓN DE EQUIPAMIENTO CIENTÍFICO POR LOTES	INSTITUTO DE BIOMEDICINA Y BIOTECNOLOGÍA DE CANTABRIA	PROCEDIMIENTO ABIERTO	PERKINELMER ESPAÑA, S.L.	46.142,72	23/08/10
10/342	SUMINISTRO E INSTALACIÓN DE UN APARATO DE CROMATOGRAFÍA LÍQUIDA DE ALTA EFICACIA (HPLC)	INSTITUTO DE BIOMEDICINA Y BIOTECNOLOGÍA DE CANTABRIA	PROCEDIMIENTO NEGOCIADO	APPLIED BIOSYSTEMS HISPANIA, S.A. IZASA DISTRIBUCIONES TÉCNICAS, S.A.	101.480,00 112.383,20	27/08/10 27/08/10
10/56	SUMINISTRO E INSTALACIÓN DE UN EQUIPO DE COMPUTACIÓN HPC PARA EL INSTITUTO DE HIDRÁULICA AMBIENTAL DE LA U.C	INSTITUTO DE HIDRÁULICA AMBIENTAL	PROCEDIMIENTO NEGOCIADO	SERVICIOS Y PRODUCTOS INFORMÁTICOS,S.A.	53.383,88	16/06/10
09/556	SUMINISTRO E INSTALACIÓN DE UNA APLICACIÓN PARA REGISTRO TELEMÁTICO DE LA UNIVERSIDAD DE CANTABRIA	SERVICIO DE INFORMÁTICA	PROCEDIMIENTO NEGOCIADO	INFORMÁTICA EL CORTE INGLES, S.A.	44.676,88	06/05/10
09/557	SUMINISTRO DE 75 ORDENADORES PARA LAS SALAS INFORMÁTICAS DE LA UNIVERSIDAD DE CANTABRIA	SERVICIO DE INFORMÁTICA	PROCEDIMIENTO NEGOCIADO	DELL COMPUTER,S.A.	55.593,00	26/04/10
09/586	SUMINISTRO E INSTALACIÓN DE BANDEJAS DE DISCOS Y DISCOS PARA ALMACENAMIENTO CENTRAL Y REPLICA PARA LA U.C.	SERVICIO DE INFORMÁTICA	PROCEDIMIENTO NEGOCIADO	GRUPO SEIDOR, S.A.	37.764,44	05/05/10
09/592	SERVICIO DE MANTENIMIENTO DEL SISTEMA UNIVERSITAS XXI-ECONÓMICO EN LA UNIVERSIDAD DE CANTABRIA	SERVICIO DE INFORMÁTICA	PROCEDIMIENTO NEGOCIADO	OFICINA DE COOPERACIÓN UNIVERSITARIA, S.A.	204.238,97	04/05/10
10/44	SUMINISTRO "LICENCIAS CAMPUS MICROSOFT" EN LA UNIVERSIDAD DE CANTABRIA	SERVICIO DE INFORMÁTICA	PROCEDIMIENTO ABIERTO	SEIDOR, S.A.	87.407,00	30/06/10
10/434	ADOPCIÓN DE ACUERDO MARCO DE SUMINISTROS INFORMÁTICOS Y PERIFÉRICO DE UTILIZACIÓN COMÚN EN LA U.C. (TRES LOTES)	SERVICIO DE INFORMÁTICA	PROCEDIMIENTO ABIERTO	DERTEN SISTEMAS, S.A.	PRECIOS UNITARIOS	22/11/10
10/209	SUMINISTRO DE 8 SERVIDORES Y 2 CABINAS DE ALMACENAMIENTO PARA EL SERVICIO DE INFORMÁTICA	SERVICIO DE INFORMÁTICA	PROCEDIMIENTO NEGOCIADO	DELL COMPUTER,S.A.	70.579,33	23/08/10

EXP.	OBJETO	U.F.G.	FORMA ADJUDICACIÓN	CONTRATISTA	IMPORTE ADJUDIC.	FECHA ADJUDIC.
10/359	SUMINISTRO E INSTALACIÓN DE UN SISTEMA UNIFICADO DE COMUNICACIONES PARA TODA LA RED DE LA UNIVERSIDAD	64 SERVICIO DE INFORMÁTICA	PROCEDIMIENTO ABIERTO	AMBAR TELECOMUNICACIONES, S.L.	1.069.211,96	09/12/10
10/256	SUMINISTRO DE LICENCIAS WEBCT CAMPUS EDITION ILIMITADA PARA LA UNIVERSIDAD DE CANTABRIA	69 VICERRECTORADO DE CALIDAD E INNOVACIÓN EDUCATIVA	PROCEDIMIENTO NEGOCIADO	SADIEL, S.A.	119.423,07	20/08/10
10/293	SUMINISTRO E INSTALACIÓN DE DOS ESCÁNERES PARA EL CAMPUS INTERNACIONAL DE PATRIMONIO Y LENGUA DE LA UNIVERSIDAD DE CANTABRIA	70 VICERRECTORADO DE COORDINACIÓN DEL CAMPUS DE EXCELENCIA	PROCEDIMIENTO NEGOCIADO	VINFRA, S.A.	75.443,30	17/08/10
10/429	EJECUCIÓN DE LA OBRA DE REFORMA DE LOS VESTUARIOS N 62 Y 63 DEL PABELLÓN POLIDEPORTIVO DE LA UNIVERSIDAD DE CANTABRIA	71 SERVICIO DE ACTIVIDADES FÍSICAS Y DEPORTES	PROCEDIMIENTO NEGOCIADO	PROYECTOS Y CONSTRUCCIONES OCARIZ, S.L	81.413,95	23/12/10
10/228	SUMINISTRO DE DIETAS Y LECHO PARA ANIMALES DE LABORATORIO DE LA UNIVERSIDAD DE CANTABRIA	84 SERVICIOS CIENTÍFICO-TÉCNICOS DE INVESTIGACIÓN	PROCEDIMIENTO NEGOCIADO	PANLAB.S.L.	PRECIOS UNITARIOS	08/09/10
09/248	SERVICIO DE TRABAJOS DE COMPOSICIÓN E INSERCIÓN DE ESPACIOS PUBLICITARIOS ENCARGADOS POR EL SERVICIO DE COMUNICACIÓN DE LA UNIVERSIDAD DE CANTABRIA	85 RECTORADO, SECRETARÍA GENERAL, VICERRECTORADO DE PLANIFICACIÓN Y ORGANIZACIÓN	PROCEDIMIENTO ABIERTO	C & C PUBLICIDAD	PRECIOS UNITARIOS	04/03/10
09/302	CONSTRUCCIÓN DE EDIFICIO TRES TORRES	89 GASTOS CENTRALIZADOS	PROCEDIMIENTO ABIERTO	UTE ARRUTI SANTANDER-CORELIA	7.612.530,01	19/02/10
09/311	SERVICIO DE CONSERVACIÓN, MANTENIMIENTO, REFORMA Y REALIZACIONES MENORES DE CARPINTERÍA METÁLICA, DE ALUMINIO, CONSTRUCCIONES METÁLICAS, HERRAJERÍA Y CERRAJERÍA DE LOS EDIFICIOS Y CAMPUS DE LA U.C	89 GASTOS CENTRALIZADOS	PROCEDIMIENTO ABIERTO	ELEC NOR, S.A.	PRECIOS UNITARIOS	12/05/10
09/336	SERVICIO DE CONSERVACIÓN Y MANTENIMIENTO DE CALEFACCIÓN Y GAS DE LOS EDIFICIOS Y CAMPUS DE LA UNIVERSIDAD DE CANTABRIA	89 GASTOS CENTRALIZADOS	PROCEDIMIENTO ABIERTO	CONSTRUCCIONES MARTÍN GARCÍA,S.L.	PRECIOS UNITARIOS	12/05/10

EXP.	OBJETO	U.F.G.	FORMA ADJUDICACIÓN	CONTRATISTA	IMPORTE ADJUDIC.	FECHA ADJUDIC.
09/339	ADOPCIÓN DE ACUERDO MARCO PARA SUMINISTRO DE MOBILIARIO DE UTILIZACIÓN COMÚN EN LA UNIVERSIDAD DE CANTABRIA	89 GASTOS CENTRALIZADOS	PROCEDIMIENTO ABIERTO	JAVIER LÓPEZ,S.L.	PRECIOS UNITARIOS	20/04/10
09/395	INSTALACIONES DE INFRAESTRUCTURA FÍSICA CENTRO DE PROCESO DE DATOS (CPD) EN EL NUEVO MODULO DE LA FACULTAD DE CIENCIAS DE LA UNIVERSIDAD DE CANTABRIA	89 GASTOS CENTRALIZADOS	PROCEDIMIENTO ABIERTO	ELECNOR, S.A.	496.069,27	19/02/10
09/420	SERVICIO DE DIRECCIÓN DE OBRA EN LA CONSTRUCCIÓN DEL EDIFICIO TRES TORRES	89 GASTOS CENTRALIZADOS	PROCEDIMIENTO NEGOCIADO	CEA/MONCALEAN ARQUITECTOS UTE	69.160,69	15/02/10
09/421	SERVICIO DE ASISTENCIA TÉCNICA A LA DIRECCIÓN FACULTATIVA Y CONTROL DE CALIDAD DE LAS OBRAS DE CONSTRUCCIÓN DEL EDIFICIO DE LAS TRES TORRES DE LA UNIVERSIDAD DE CANTABRIA	89 GASTOS CENTRALIZADOS	PROCEDIMIENTO ABIERTO	TRIAX, S.A.	129.778,00	08/03/10
09/437	SUSTITUCIÓN DE CARPINTERÍA EXTERIOR DE MUROS CORTINA EN EL EDIFICIO INTERFACULTATIVO DE LA UC-FACHADA SURESTE	89 GASTOS CENTRALIZADOS	PROCEDIMIENTO NEGOCIADO	CONSTRUCCIONES MARTÍN GARCÍA,S.L.	120.206,93	09/02/10
09/474	AMPLIACIÓN DE LA PROTECCIÓN CONTRA INCENDIOS EN LA E.T.S. DE INGENIEROS DE CAMINOS, CANALES Y PUERTOS	89 GASTOS CENTRALIZADOS	PROCEDIMIENTO NEGOCIADO	SEGUR FUEGO 2005, S.L.	161.718,84	03/03/10
09/495	SERVICIO DE RECOGIDA Y GESTIÓN DE RESIDUOS BIOLÓGICOS Y HOSPITALARIOS DE LA UNIVERSIDAD DE CANTABRIA	89 GASTOS CENTRALIZADOS	PROCEDIMIENTO ABIERTO	MARTÍNEZ AROCA, RAFAEL	PRECIOS UNITARIOS	26/04/10
09/555	SERVICIO DE CONSERVACIÓN Y MANTENIMIENTO DE CENTRALES TÉRMICAS Y LOCALES DE UBICACIÓN INSTALADOS EN LOS EDIFICIOS Y CAMPUS DE LA U.C.	89 GASTOS CENTRALIZADOS	PROCEDIMIENTO ABIERTO	GIROA, S.A.	57.560,72	21/05/10
10/17	CONSERVACIÓN Y MANTENIMIENTO DE LAS INSTALACIONES ELÉCTRICAS DE LOS EDIFICIOS Y CAMPUS DE LA UNIVERSIDAD DE CANTABRIA	89 GASTOS CENTRALIZADOS	PROCEDIMIENTO ABIERTO	TALLERES ELÉCTRICOS HERRERA, S.A.	PRECIOS UNITARIOS	02/08/10

EXP.	OBJETO	U.F.G.	FORMA ADJUDICACIÓN	CONTRATISTA	IMPORTE ADJUDIC.	FECHA ADJUDIC.
10/20	CONSERVACIÓN Y MANTENIMIENTO DE LAS INSTALACIONES DE FONTANERÍA DE LOS EDIFICIOS Y CAMPUS DE LA UNIVERSIDAD DE CANTABRIA	89 GASTOS CENTRALIZADOS	PROCEDIMIENTO ABIERTO	CONSTRUCCIONES MARTÍN GARCÍA, S.L.	PRECIOS UNITARIOS	02/08/10
10/154	REFORMA Y ACONDICIONAMIENTO DE ZONA DE CAFETERÍA PARA FORMACIÓN DE NUEVOS ESPACIOS DOCENTES Y REHABILITACIÓN DE FACHADAS Y CUBIERTAS DEL ÁREA AFECTADA EN EDIFICIO DE LA FACULTAD DE MEDICINA	89 GASTOS CENTRALIZADOS	PROCEDIMIENTO ABIERTO	CONSTRUCCIONES Y OBRAS PUBLICAS SAN EMETERIO	842.480,50	17/08/10
10/199	SERVICIO DE REDACCIÓN DE PROYECTO DE OBRA PARA LA AMPLIACIÓN DEL INSTITUTO DE FÍSICA DE CANTABRIA DE LA UNIVERSIDAD DE CANTABRIA	89 GASTOS CENTRALIZADOS	PROCEDIMIENTO NEGOCIADO	RUIZ MONCALEAN, JUAN CARLOS	35.026,67	01/09/10
10/208	REFORMA Y ADAPTACIÓN DEL ARCHIVO EN PLANTA PRIMERA PARA EL ÁREA DE ADMON. DE LA BIBLIOTECA UNIVERSITARIA EN EL EDIFICIO INTERFACULTATIVO	89 GASTOS CENTRALIZADOS	PROCEDIMIENTO NEGOCIADO	CONSTRUCCIONES MARTÍN GARCÍA,S.L.	160.221,13	19/08/10
10/231	REPARACIÓN DE PETO DE CUBIERTA EN FACHADA NORTE DEL EDIFICIO POLÍTICO DE LA UNIVERSIDAD DE CANTABRIA	89 GASTOS CENTRALIZADOS	PROCEDIMIENTO NEGOCIADO	COTXSANT,S.A.	114.343,09	13/08/10
10/319	REFORMA Y ADAPTACIÓN PARA EL DPTO. DE ING. QUÍMICA Y QUÍMICA INORGÁNICA EN EL EDIF. DE LA E.T.S. DE ING. INDUSTRIALES Y DE TELECOMUNICACIÓN DE LA U.C., QUE INCLUYE EQUIPAMIENTO PARA LOS LAB. RESULTANTES	89 GASTOS CENTRALIZADOS	PROCEDIMIENTO ABIERTO	FERROVIAL-AGROMAN, S.A.	631.964,59	09/12/10
10/327	OBRA DE URGENCIA PARA LA REFORMA DE ASEOS EN LA SEGUNDA PLANTA DE LA FACULTAD DE MEDICINA	89 GASTOS CENTRALIZADOS	PROCEDIMIENTO NEGOCIADO	CONSTRUCCIONES MARTÍN GARCÍA,S.L.	97.368,14	23/08/10
10/423	SERVICIO DE VIGILANCIA DE LA UNIVERSIDAD DE CANTABRIA	89 GASTOS CENTRALIZADOS	PROCEDIMIENTO ABIERTO	VISEGUR, S.A.	1.752.300,00	29/12/10
10/428	REDACCIÓN DE PROYECTO DE OBRA PARA CONSTRUCCIÓN DE LA RESIDENCIA UNIVERSITARIA JUAN DE LA COSA (FASE I)	89 GASTOS CENTRALIZADOS	PROCEDIMIENTO NEGOCIADO	RUIZ MONCALEAN, JUAN CARLOS	49.500,00	10/12/10

EXP.	OBJETO	U.F.G.	FORMA ADJUDICACIÓN	CONTRATISTA	IMPORTE ADJUDIC.	FECHA ADJUDIC.
10/448	IMPLANTACIÓN DE CENTRO DE TRANSFORMACIÓN (C.T.A.T.) EN EL EDIFICIO I.F.CA. DEL CAMPUS UNIVERSITARIO	89 GASTOS CENTRALIZADOS	PROCEDIMIENTO NEGOCIADO	CONSTRUCCIONES MARTÍN GARCÍA,S.L.	220.270,91	28/12/10
09/320	SERVICIO PARA IMPARTIR CURSOS DEPORTIVOS DE BAILES DE SALÓN, CARDIO DANCE, AERODANCE, STEP Y PILATES QUE PROGRAMA Y ORGANIZADA EL SERVICIO DE ACTIVIDADES FÍSICAS Y DEPORTES DE LA U.C.	71 SERVICIO DE ACTIVIDADES FÍSICAS Y DEPORTES	PRÓRROGA	ANCADA (ASOCIACIÓN NACIONAL DE CARDIO DANCE)	PRECIOS UNITARIOS	29/09/10
06/420	SERVICIO DE CONSERVACIÓN Y MANTENIMIENTO DE LA CARPINTERÍA DE MADERA, ACRISTALAMIENTO Y PAVIMENTOS LIGEROS DE LOS EDIFICIOS DE LA UNIVERSIDAD DE CANTABRIA	89 GASTOS CENTRALIZADOS	PRÓRROGA	RAMÓN ESTÉBANEZ GUTIÉRREZ	PRECIOS UNITARIOS	26/02/10
06/464	SERVICIO DE CONSERVACIÓN Y MANTENIMIENTO DE LAS OBRAS DE ALBAÑILERÍA DE LOS EDIFICIOS DE LA U.C.	89 GASTOS CENTRALIZADOS	PRÓRROGA	CONSTRUCCIONES MARTÍN GARCÍA, S.L.	PRECIOS UNITARIOS	26/02/10
06/466	SERVICIO DE MANTENIMIENTO DE VIALES Y ACERAS DE LOS CAMPUS DE LA U.C.	89 GASTOS CENTRALIZADOS	PRÓRROGA	CONSTRUCCIONES MARTÍN GARCÍA, S.L.	PRECIOS UNITARIOS	26/02/10
07/119	SUMINISTRO DE ENERGÍA ELÉCTRICA PARA LA UNIVERSIDAD DE CANTABRIA	89 GASTOS CENTRALIZADOS	PRÓRROGA	ENDESA ENERGÍA, S.A.	PRECIOS UNITARIOS	23/06/10
07/121	SERVICIO DE CONSERVACIÓN Y MANTENIMIENTO DE LAS INSTALACIONES Y EQUIPOS CONTRA INCENDIOS UBICADOS EN LOS EDIFICIOS Y CAMPUS DE LA U.C.	89 GASTOS CENTRALIZADOS	PRÓRROGA	SEGUR FUEGO 2005, S.L.	20.325,88	28/09/10
07/273	SERVICIO DE TRANSPORTE DE MERCANCÍAS INTERNAS DE LA U.C.	89 GASTOS CENTRALIZADOS	PRÓRROGA	MUDANZAS SITO, S.L.	PRECIOS UNITARIOS	13/09/10
07/276	SERVICIO DE CONSERVACIÓN Y MANTENIMIENTO DE LAS INSTALACIONES Y EQUIPOS DE LOS SISTEMAS DE CONTROL DE ACCESOS CÁMARAS CTV, EQUIPOS DE GRABACIÓN Y BARRERAS INSTALADOS EN LOS EDIFICIOS Y CAMPUS DE LA U.C.	89 GASTOS CENTRALIZADOS	PRÓRROGA	SISTEMAS ELECTRÓNICOS Y TELECOMUNICACIÓN, S.A.	PRECIOS UNITARIOS	22/10/10

EXP.	OBJETO	U.F.G.	FORMA ADJUDICACIÓN	CONTRATISTA	IMPORTE ADJUDIC.	FECHA ADJUDIC.
07/371	SERVICIO DE UN SEGURO DE ACCIDENTES PERSONALES EN CASO DE MUERTE, INCAPACIDAD PERMANENTE ABSOLUTA, GRAN INVALIDEZ Y GASTOS DE ASISTENCIA SANITARIA DE LOS BECARIOS FINANCIADOS CON CARGO AL PRESUPUESTO DE LA UNIVERSIDAD DE CANTABRIA	89	GASTOS CENTRALIZADOS PRÓRROGA	AXA SEGUROS GENERALES, S.A. DE SEGUROS Y REASEGUROS	PRECIOS UNITARIOS	07/10/10
07/446	SERVICIO DE IMPRESIÓN Y PERSONALIZACIÓN DE TÍTULOS OFICIALES Y SUPLEMENTOS EUROPEOS AL TÍTULO SOBRE PAPEL DE SEGURIDAD INERTE Y DE TÍTULOS PROPIOS SOBRE DISTINTOS PAPELES	89	GASTOS CENTRALIZADOS PRÓRROGA	SIGNE, S.A.	PRECIOS UNITARIOS	07/10/10
07/464	SERVICIO DE VIGILANCIA DE LA SALUD PARA EL PERSONAL DE LA U.C.	89	GASTOS CENTRALIZADOS PRÓRROGA	P&S PREVENCIÓN Y SALUD, S.L.	55.641,60	10/11/10
08/78	SERVICIO DE CONSERVACIÓN Y MANTENIMIENTO DE LAS INSTALACIONES DE CLIMATIZACIÓN Y REFRIGERACIÓN DE LOS EDIFICIOS Y CAMPUS DE LA U.C.	89	GASTOS CENTRALIZADOS PRÓRROGA	GIROA, S.A.	PRECIOS UNITARIOS	28/04/10
08/393	SERVICIO DE CONSULTORÍA Y ASISTENCIA PARA LA EJECUCIÓN DE AUDITORIAS ANUALES DE REGULARIDAD CONTABLE DE LAS CUENTAS ANUALES RENDIDAS POR LA U.C. Y AUDITORÍAS DE CUMPLIMIENTO DE PROYECTOS NACIONALES Y EUROPEOS DE INVESTIGACIÓN	89	GASTOS CENTRALIZADOS PRÓRROGA	PRICEWATERHOUSECOOPERS AUDITORES, S.L.	32.773,08	21/10/10



MEMORIA DE LIQUIDACION

Capítulo 8 - Estadísticas





MEMORIA DE LIQUIDACION

Capítulo 8 - Estadísticas

Alumnos



1.1.- EVOLUCIÓN DE LA POBLACIÓN (18-22) Y DEL NÚMERO DE ALUMNOS MATRICULADOS EN LA U.C.

POBLACIÓN	1993/94	1994/95	1995/96	1996/97	1997/98	1998/99	1999/00	2000/01	2001/02	2002/03	2003/04	2004/05	2005/06	2006/07	2007/08	2008/09	2009/10	2010/11	1997-2010
ALUMNOS U.C.	12.069	13.114	13.884	14.202	14.290	13.868	13.502	13.119	13.492	12.957	12.682	11.993	11.451	11.202	10.887	10.577	10.635	11.048	-22,69
POBLACIÓN 18-22 AÑOS	42.675	43.430	43.916	44.079	43.963	43.013	41.691	39.723	37.620	35.509	33.472	31.291	29.634	28.125	26.614	25.405	24.419	23.544	-46,59
TASA ALUMNOS/POBLACIÓN	28,28	30,20	31,61	32,22	32,50	32,24	32,39	33,03	35,86	36,49	37,89	38,33	38,64	39,83	40,91	41,63	43,55	46,92	44,35

PROYECCIÓN

POBLACIÓN	2011/12	2012/13	2013/14	2014/15	2015/16	1997-2015
ALUMNOS U.C.	9.685	9.355	8.982	8.671	8.456	-40,83
POBLACIÓN 18-22 AÑOS	22.751	21.976	21.100	20.369	19.864	-54,82
TASA ALUMNOS/POBLACIÓN	42,57	42,57	42,57	42,57	42,57	42,57

Los datos sobre población 18-22 se han calculado a partir del censo de población de 2001 (último disponible).

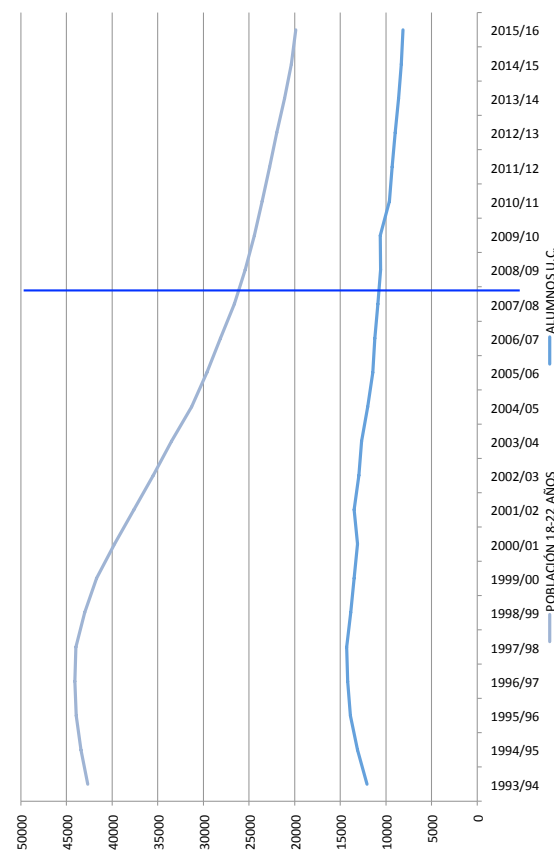
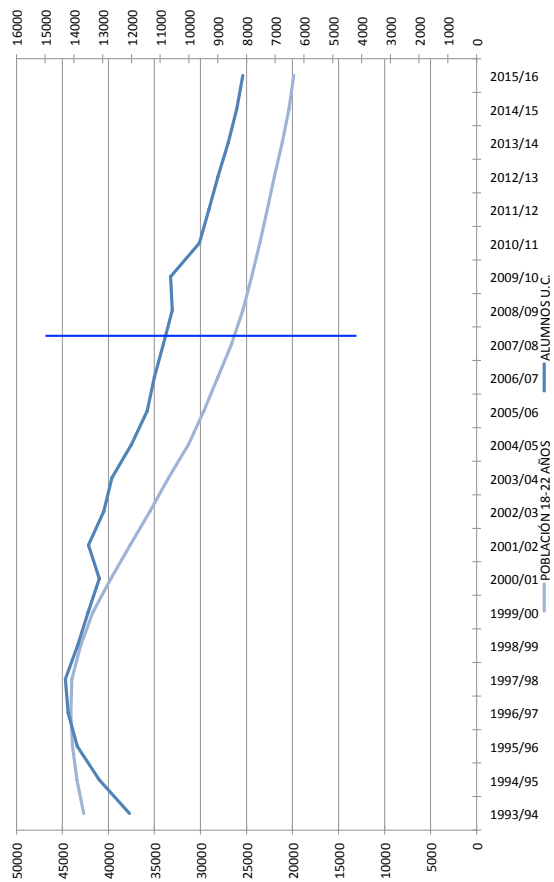

1.2.- RELACIÓN BACHILLERATO - PRUEBAS DE ACCESO - ALUMNOS DE NUEVO INGRESO: 2000/01 – 2010/11

POBLACIÓN	2000/01	2001/02	2002/03	2003/04	2004/05	2005/06	2006/07	2007/08	2008/09	2009/10	2010/11
GRADUADOS COU / LOGSE	2.994	3.325	2.860	2.860	2.732	2.410	2.217	2.374	2.282	2.345	2.359
MATRICULADOS PAU	103	2.827	2.719	2.669	2.477	2.280	2.328	2.259	2.283	2.229	2.324
APROBADOS PAU	79	2.342	2.057	2.201	2.053	1.980	1.952	1.973	1.906	2.016	2.143
ALUMNOS NUEVO INGRESO	70	2.244	2.065	2.124	2.132	2.055	1.961	1.997	1.956	1.995	2.041

El porcentaje de alumnos de nuevo ingreso están calculados sobre el número de graduados COU / LOGSE del curso anterior.
El porcentaje de aprobados PAU se calcula sobre el número de matriculados.

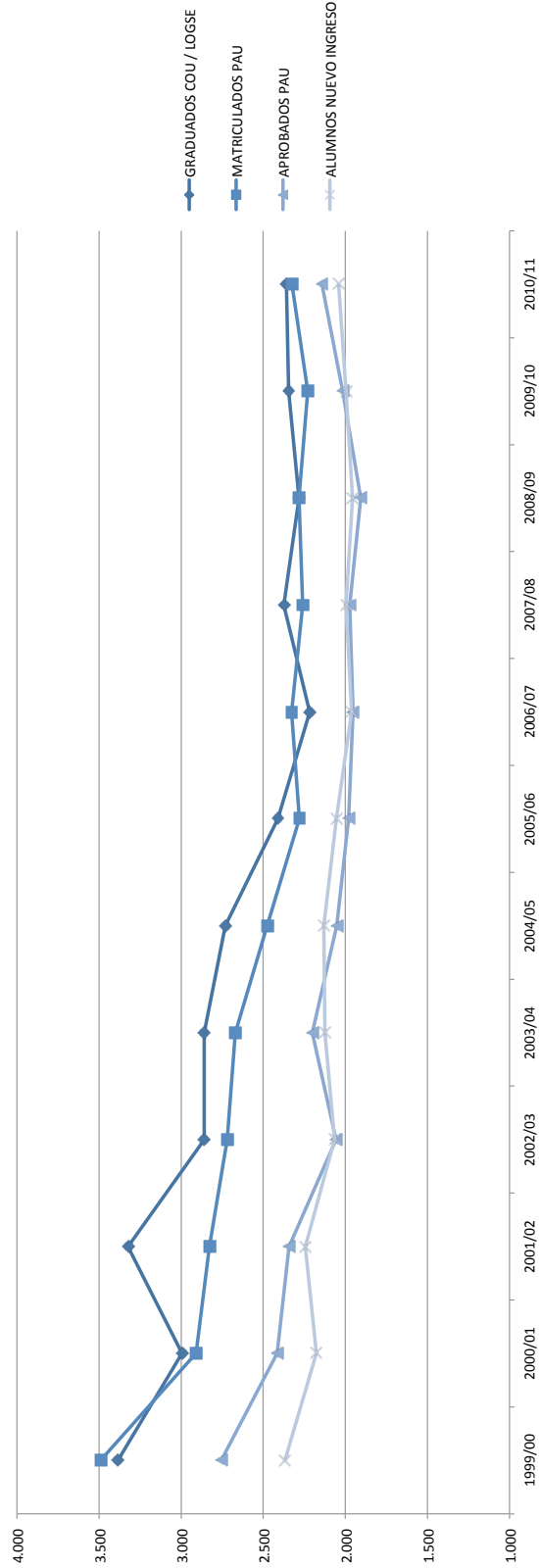

1.3.- EVOLUCIÓN DE LAS PRUEBAS DE ACCESO, PREINSCRIPCIÓN Y MATRÍCULA: 2000/01 - 2010/11

	2000/01	2001/02	2002/03	2003/04	2004/05	2005/06	2006/07	2007/08	2008/09	2009/10	2010/11
PRUEBAS DE ACCESO	2.891	2.827	2.719	2.674	2.477	2.280	2.328	2.259	2.283	2.229	2.324
PREINSCRIPCIÓN	3.560	4.426	4.432	4.403	3.914	4.433	4.676	5.514	5.583	6.392	7.447
MATRÍCULA NUEVO INGRESO	2.177	2.249	2.065	2.124	2.132	2.058	1.961	1.997	1.956	1.995	2.041
MATRÍCULA	13.119	13.492	12.957	12.682	11.993	11.448	11.202	10.887	10.577	10.635	11.048

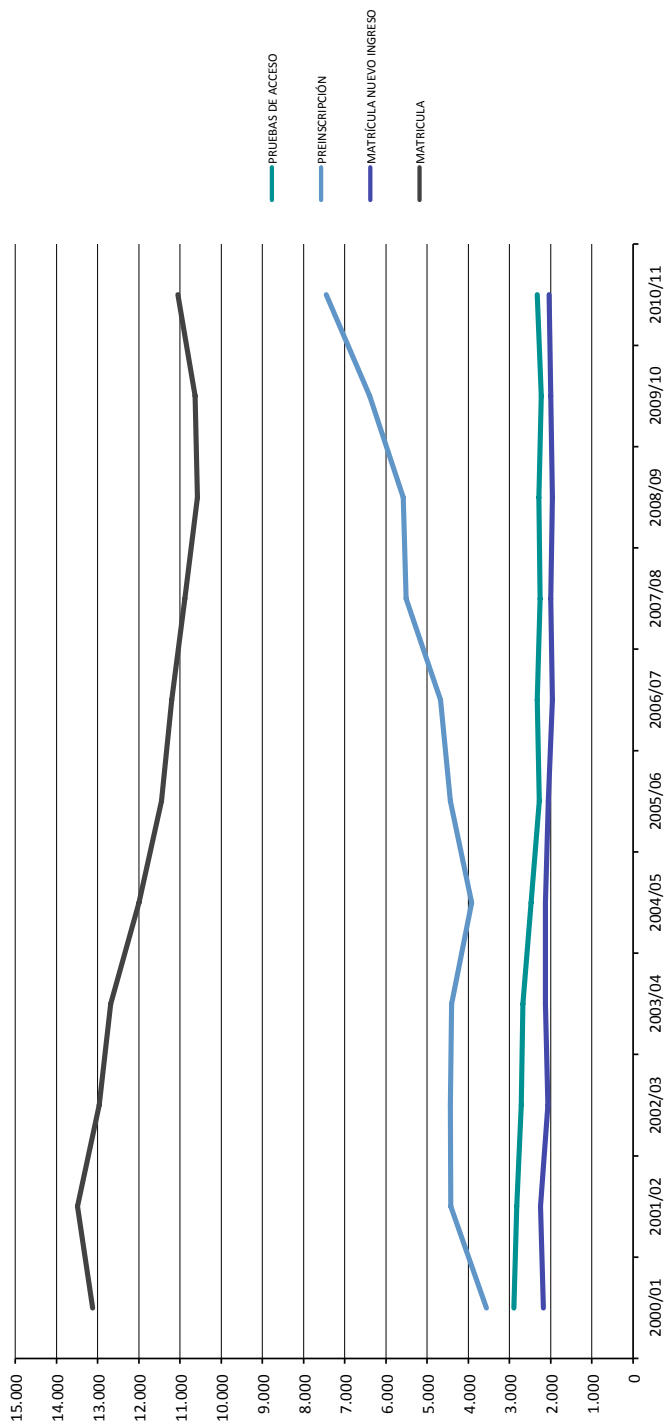

1.4.- EVOLUCIÓN DEL NÚMERO DE ALUMNOS DE NUEVO INGRESO POR PLANES DE ESTUDIO: 2004/05 - 2010/11

TITULACIONES	CUPO	MATRÍCULA									DIF
		2004/05	2005/06	2006/07	2007/08	2008/09	2009/10	2010/11			
ARTE Y HUMANIDADES											
Geografía y Ordenación del Territorio		27	23	9	16	14	30				
Historia		55	47	36	53	42	58	70	12		
Total Arte y Humanidades		82	70	45	69	56	88	70	12		
CIENCIAS											
Física		19	21	18	18	19	19	27	8		
Matemáticas		12	19	13	18	13	18	29	11		
Total Ciencias		31	40	31	36	32	37	56	19		
CIENCIAS DE LA SALUD											
Enfermería	75	75	75	75	75	75	75	75	0		
Fisioterapia	100	100	100	100	100	100	100	100	0		
Medicina	120	93	108	108	108	108	108	120	12		
Total Ciencias de la Salud		168	268	283	283	283	283	295	12		
CIENCIAS SOCIALES Y JURÍDICAS											
Administración y Dirección de Empresas	240	346	319	322	279	271	245	240	-5		
Derecho		107	76	91	94	115	115	185	70		
Economía	120	84	59	51	62	68	79	90	11		
Geografía y Ordenación del Territorio								25	-5		
Magisterio de Educación Infantil	130	150	160	160	160	160	160	130	-30		
Magisterio de Educación Primaria	195	225	160	160	160	160	160	195	35		
Relaciones Laborales		51	45	53	59	71	76	50	-26		
Turismo		81	95	74	60	42	45	53	8		
Total Ciencias Sociales y Jurídicas		1.044	914	911	874	887	880	968	58		
INGENIERÍA Y ARQUITECTURA											
Ingeniería Civil	240	250	250	250	250	250	250	200	-50		
Ingeniería de los Recursos Energéticos		10	6	14	8	9	11	56	45		
Ingeniería de los Recursos Mineros		24	23	20	49	39	33	11	-22		
Ingeniería de Tecnologías de Telecomunicación	90	103	97	69	77	67	70	67	-3		
Ingeniería Eléctrica		36	23	26	33	14	24	17	-7		
Ingeniería Electrónica Industrial y Automática		57	22	14	18	12	14	39	25		
Ingeniería en Tecnologías Industriales	60	70	61	67	48	70	64	60	-4		
Ingeniería Informática	50		50	50	50	50	41	50	9		
Ingeniería Marina		10	9	13	17	15	13	8	-5		
Ingeniería Marítima		11	15	7	14	16	22	13	-9		
Ingeniería Mecánica	60	84	69	63	61	64	55	60	5		
Ingeniería Náutica y Transporte Marítimo		40	30	28	32	23	37	22	-15		
Ingeniería Química	60	112	111	70	78	69	73	49	-24		
Total Ingeniería y Arquitectura		807	766	691	735	698	707	652	-55		
TOTALES		2.132	2.058	1.961	1.997	1.956	1.995	2.041	46		

1.5.- EVOLUCIÓN DE LA MATRÍCULA DE NUEVO INGRESO POR CENTROS: 2004/05 – 2010/11

CENTRO	2004/05	2005/06	2006/07	2007/08	2008/09	2009/10	2010/11	COMP. 2010 - 2009 ALUMN. %
Fac. Filosofía y Letras	82	70	45	69	56	88	95	7,95
Fac. Ciencias	31	90	81	86	82	78	106	35,90
Fac. Medicina	93	93	108	108	108	108	120	11,11
Fac. Derecho	158	121	144	153	186	191	235	23,04
E.T.S. Ing. Caminos, Canales y Puertos	250	250	250	250	250	250	200	-20,00
Fac. CC. Económicas y Empresariales	430	378	373	341	339	324	330	6
Fac. Educación	375	320	320	320	320	320	325	5
E.T.S. Ing. Industriales y Telecom.	462	383	309	315	296	300	292	-8
E.U. Ing. T. Minera	34	29	34	57	48	44	67	23
E.U. Enfermería	75	75	75	75	75	75	75	0
E.T.S. Náutica	61	54	48	63	54	72	43	-29
E.U. Turismo	81	95	74	60	42	45	53	8
E.U. Fisioterapia	0	100	100	100	100	100	100	0
TOTAL	2.132	2.058	1.961	1.997	1.956	1.995	2.041	46
								2,31

1.6.- EVOLUCIÓN DE LA MATRÍCULA POR CENTROS: 2000/01 - 2010/11

CENTRO	2000/01	2001/02	2002/03	2003/04	2004/05	2005/06	2006/07	2007/08	2008/09	2009/10	2010/11	COMP. 2010 - 2009 ALUMIN.	%
Fac. Filosofía y L.	870	766	664	559	520	473	404	385	350	351	377	26	7,41
Fac. Ciencias	717	637	562	502	355	334	342	368	389	389	432	43	11,05
Fac. Medicina	587	579	578	586	581	575	580	587	603	624	672	48	7,69
Fac. Derecho	1.007	1.407	1.151	947	850	767	762	745	790	823	949	126	15,31
E.T.S. Ing. Caminos	1.522	1.569	1.544	1.516	1.412	1.393	1.432	1.448	1.445	1.464	1.394	-70	-4,78
Fac. C. Económicas	3.019	2.964	2.808	2.670	2.604	2.425	2.317	2.092	1.933	1.839	1.792	-47	-2,56
Fac. Educación	1.153	1.212	1.260	1.326	1.396	1.395	1.401	1.351	1.317	1.414	1.426	12	0,85
E.T.S. Ing. Industriales	2.800	2.814	2.820	2.947	2.766	2.531	2.364	2.217	2.064	1.967	1.986	19	0,97
E.U. Ing. T. Minera	382	339	281	237	208	195	207	226	216	214	314	100	46,73
E.U. Enfermería	240	235	237	240	235	236	239	244	229	241	305	64	26,56
E.T.S. Náutica	408	448	435	406	370	331	313	285	294	321	344	23	7,17
E.U. Fisioterapia						100	200	289	316	317	362	45	14,20
E.U. Turismo	115	244	336	378	324	307	280	246	191	215	215	0	0,00
TOTAL	12.820	13.214	12.676	12.514	11.621	11.062	10.841	10.483	10.137	10.179	10.568	389	3,82

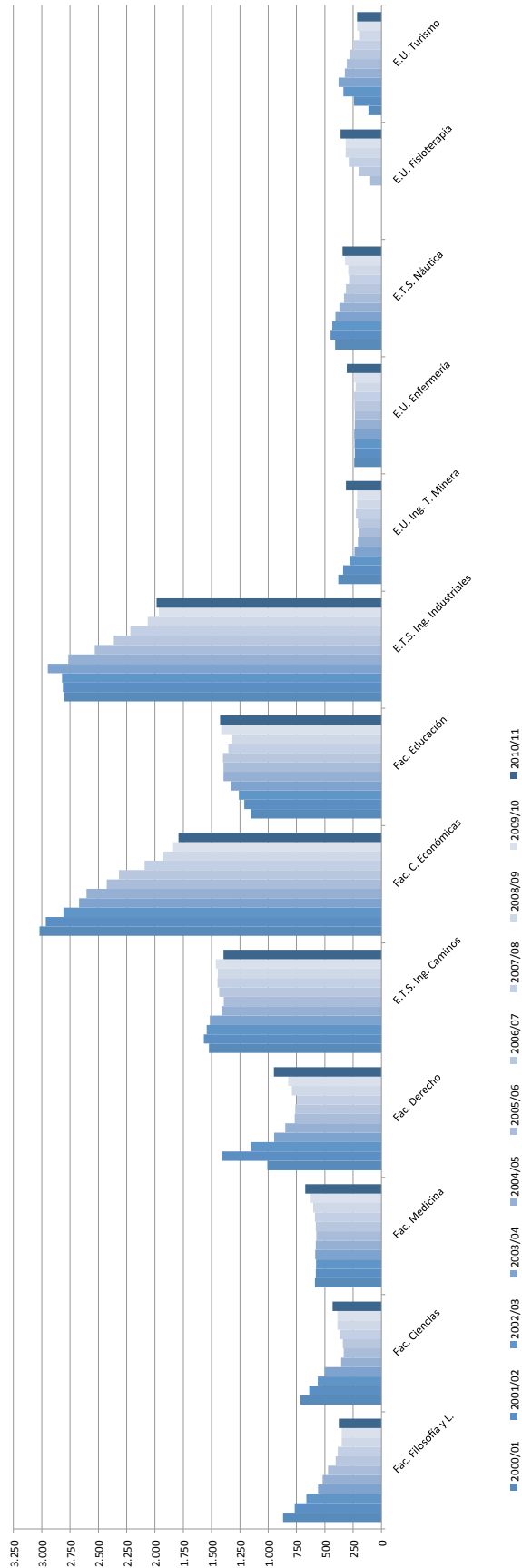

1.7.- EVOLUCIÓN DE LA MATRÍCULA POR RAMAS DE ENSEÑANZA: 2000/01 - 2010/11

RAMA	2000/01	2001/02	2002/03	2003/04	2004/05	2005/06	2006/07	2007/08	2008/09	2009/10	2010/11	COMP. 2010 - 2009 ALUMN.	%
HUMANIDADES	870	766	664	559	520	473	404	385	350	325	331	6	1,85
CIENCIAS SOCIALES	5.294	5.827	5.555	5.321	5.174	4.894	4.760	4.434	4.231	4.317	4.428	111	2,57
EXPERIMENTALES	717	637	562	502	355	284	248	242	224	206	218	12	5,83
CIENCIAS DE LA SALUD	827	814	815	826	816	911	1.019	1.120	1.148	1.182	1.339	157	13,28
ENSEÑANZAS TÉCNICAS	5.112	5.170	5.080	5.106	4.756	4.500	4.410	4.302	4.184	4.149	4.252	103	2,48
TOTAL	12.820	13.214	12.676	12.314	11.621	11.062	10.841	10.483	10.137	10.179	10.568	389	3,82

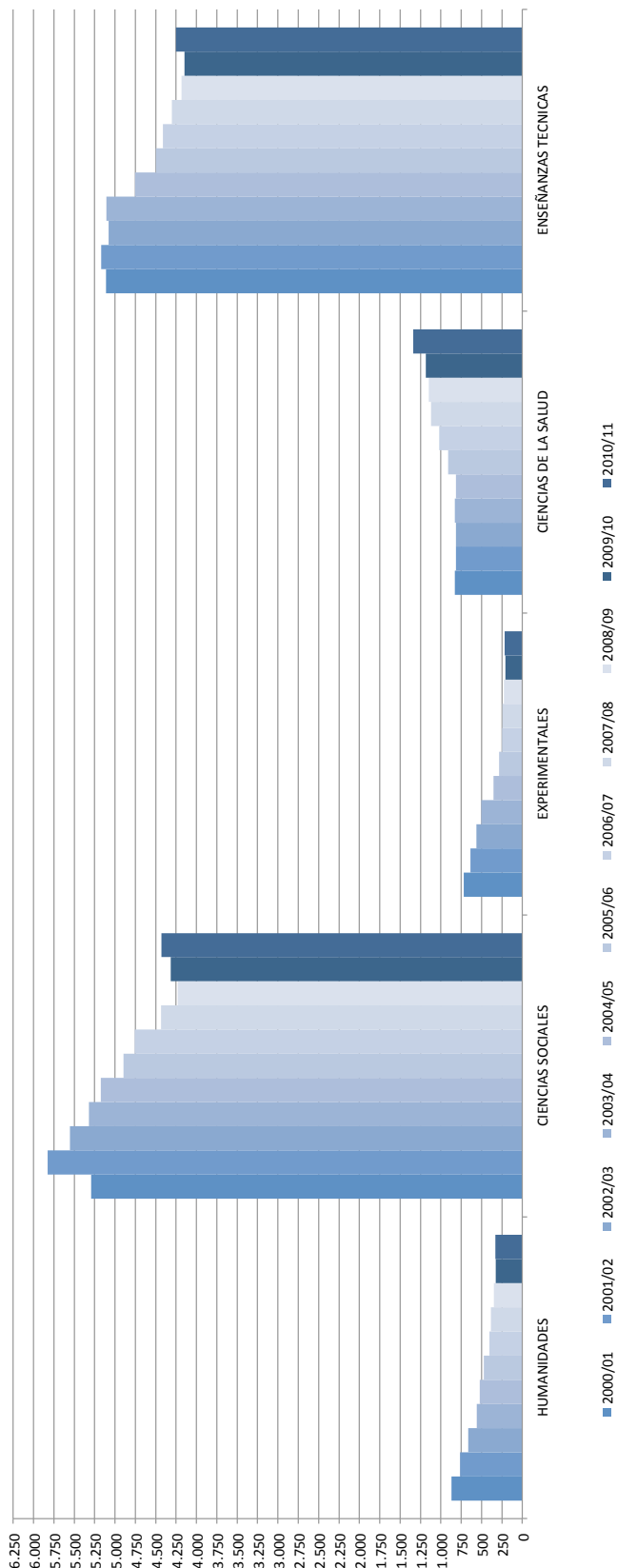

1.8.- EVOLUCIÓN DEL NÚMERO DE ALUMNOS MATRICULADOS POR PLANES DE ESTUDIO: 2000/01 - 2010/11

PLAN	2000/01	2001/02	2002/03	2003/04	2004/05	2005/06	2006/07	2007/08	2008/09	2009/10	2010/2011	2010-2009
Dip. CC. Empresariales	1.504	1.454	1.335	1.215	1.108	953	883	762	647	545	377	-168
Dip. Enfermería (1977)	89	10	2									-30,83
Dip. Enfermería (1999)	151	225	235	240	235	236	239	244	229	241	166	-75
Dip. Fisioterapia						100	200	289	316	217	135	-82
Dip. Máquinas Navales	154	142	125	97	82	66	70	66	63	67	56	-11
Dip. Marina Civil	9	12	3							1		-100,00
Dip. Navegación Marítima	117	121	96	83	58	56	44	48	53	55	40	-15
Dip. Graduado Social		54	28									-27,27
Dip. Relaciones Laborales		467	401	335	304	255	251	235	250	263	190	-73
Dip. Turismo	115	244	336	378	324	307	280	246	191	130	76	-54
Ing. T. Industrial	50	28	23	19	16	14	15	11	10	9	8	-1
Ing. T.I. - Electricidad	199	197	187	181	165	137	124	137	116	119	79	-40
Ing. T.I. - Electrónica Industrial	261	267	274	309	280	227	197	181	153	132	90	-42
Ing. T.I. - Mecánica	277	283	284	317	316	317	331	330	333	309	213	-96
Ing. T.I. - Química Industrial	280	297	306	314	317	299	286	266	259	242	179	-63
Ing. T. Minas	299	217	128	45	6			1				-26,03
Ing. T. Minas: Explotación de M.	22	45	62	97	109	113	120	149	162	167	136	-31
Ing. T. Minas: Mineralurgia y M.	20	32	55	65	56	47	53	48	52	47	34	-13
Ing. T. Naval: Propulsión y S.B.		71	124	148	150	141	139	123	127	141	91	-50
Ing. T.O. Públicas: C. Civiles	225	328	407	480	542	587	624	606	609	620	415	-205
Ing. T.T. - Sist. Electrónicos	372	367	374	396	369	309	271	253	211	189	122	-67
Maestro - Educ. Física	338	330	311	317	322	305	323	314	306	343	275	-68
Maestro - Educ. Infantil	275	268	275	268	265	279	276	266	268	279	198	-81
Maestro - Educ. Primaria	271	280	283	284	293	296	311	297	302	315	231	-84
Maestro - Lengua Extranjera	269	259	249	292	357	339	318	297	283	310	218	-92
Ing. Caminos, C. y P. (1982)	970	713	436	230	31	4	3					-29,68
Ing. Caminos, C. y P.	327	528	701	806	839	802	805	842	836	844	666	-178
Ing. Industrial (1988)	33	16	6	5	3	1	4	1	2	2	0	0,00
Ing. Industrial	463	476	484	515	490	455	432	416	427	456	356	-100
Ing. Informática						50	94	126	165	183	150	-33
Ing. Químico	310	311	311	308	281	285	266	234	215	198	155	-43
Ing. Telecomunicación	555	572	571	583	529	487	448	388	338	311	228	-83
Lic. Admón. y D. de Empresas	921	922	896	909	974	1.006	1.009	938	920	923	728	-195
Lic. CC. Físicas (1985)	497	388	295	228	105	37	3	2				-21,13

1.8.- EVOLUCIÓN DEL NÚMERO DE ALUMNOS MATRICULADOS POR PLANES DE ESTUDIO: 2000/01 - 2010/11

PLAN	2000/01	2001/02	2002/03	2003/04	2004/05	2005/06	2006/07	2007/08	2008/09	2009/10	2010/2011	2010-2009	
Lic. Física	54	103	135	164	168	161	161	153	141	103	79	-24	-23,30
Lic. CC. Matemáticas (1979)	137	100	72	35	6	3	0						
Lic. Matemáticas	29	46	60	75	76	83	84	87	83	66	52	-14	-21,21
Lic. Derecho	1.007	886	722	612	546	512	511	510	540	560	464	-96	-17,14
Lic. Economía	594	588	577	546	522	466	425	392	366	371	268	-103	-27,76
Lic. Geografía	426	372	315	244	210	185	142	116	99	75	59	-16	-21,33
Lic. Historia	444	394	349	315	310	288	262	269	251	187	149	-38	-20,32
Lic. Máquinas Navales	18	32	38	30	28	26	28	28	28	26	28	2	7,69
Lic. Marina Civil	90	38	10	9	3	3	2	2	2	0	0	0	---
Lic. Medicina	587	579	578	586	581	575	580	587	603	512	439	-73	-14,26
Lic. Náutica y T. Marítimo	20	32	39	39	49	39	30	18	21	31	29	-2	-6,45
Lic. Psicopedagogía		75	142	165	159	176	173	177	158	167	112	-55	-32,93
Grad. Sup. Ingeniería Ambiental	41	45	36	30	37	35	34	28	2	0	0	0	---
M. Complementaria	148	125	116	133	82	87	74	85	99	97	70	-27	-27,84
M. Erasmus	151	145	154	224	264	281	253	289	311	326	365	39	11,96
M. SICUE		8	11	9	20	15	19	30	23	31	28	-3	-9,68
M. Cornell				0							17		
M. Extraordinaria				0									
M. Visitantes				2	6	3	5	0	7	2	0	-2	-100,00
TOTAL MATRÍCULA	13.119	13.492	12.957	12.682	11.993	11.448	11.202	10.887	10.577	10.212	7.773	-2.439	-23,88
Dif. curso anterior	-2,42	2,84	-3,97	-2,12	-5,43	-4,54	-2,15	-2,81	-2,85	-3,45	-23,88		
PLANES ESTUDIO	12.820	13.214	12.676	12.314	11.621	11.062	10.851	10.483	10.137	9.756	7.293	-2.463	-25,25
Dif. curso anterior	-3,22	3,07	-4,07	-2,86	-5,63	-4,81	-1,91	-3,39	-3,30	-3,76	-25,25		
INDICE BASE 2000-2001 = 100	100,00	102,84	98,77	96,67	91,42	87,26	85,39	82,99	80,62	77,84	59,25		

1.10.- ALUMNOS MATRICULADOS EN LOS ESTUDIOS DE DOCTORADO 2010/11

FACULTAD DE FILOSOFÍA Y LETRAS	
TITULO	ALUMNOS
DOCTORADO EN GEOGRAFÍA-(Decreto 56)	1
DOCTORADO EN HISTORIA CONTEMPORÁNEA-(Decreto 1393)	1
DOCTORADO EN HISTORIA CONTEMPORÁNEA-(Decreto 56)	3
DOCTORADO EN HISTORIA-(Decreto 56)	6
DOCTORADO EN PATRIMONIO HISTÓRICO Y TERRITORIAL-(Decreto 1393)	5
DOCTORADO EN PREHISTORIA Y ARQUEOLOGÍA-(Decreto 1393)	7
NUMERO DE MATRICULADOS	23
FACULTAD DE CIENCIAS	
TITULO	ALUMNOS
DOCTORADO EN CIENCIAS, TECNOLOGÍA Y COMPUTACIÓN-(Decreto 1393)	15
DOCTORADO EN CIENCIAS, TECNOLOGÍA Y COMPUTACIÓN-(Decreto 56)	17
DOCTORADO EN MATEMÁTICAS Y COMPUTACIÓN-(Decreto 1393)	5
NUMERO DE MATRICULADOS	37
FACULTAD DE MEDICINA	
TITULO	ALUMNOS
DOCTORADO EN BIOLOGÍA MOLECULAR Y BIOMEDICINA-(Decreto 1393)	21
DOCTORADO EN BIOLOGÍA MOLECULAR Y BIOMEDICINA-(Decreto 56)	8
DOCTORADO EN CIENCIAS DE LA SALUD-(Decreto 1393)	6
DOCTORADO EN ESTUDIO DEL DOLOR-(Decreto 56)	1
NUMERO DE MATRICULADOS	36
ESCUELA TECNICA SUPERIOR DE INGENIEROS DE CAMINOS, CANALES Y PUERTOS	
TITULO	ALUMNOS
DOCTORADO EN CIENCIAS Y TECNOLOGÍA PARA LA GESTIÓN DE LA COSTA-(Decreto 56)	3
DOCTORADO EN CIENCIAS Y TECNOLOGÍAS PARA LA GESTIÓN AMBIENTAL DE SISTEMAS HÍDRICOS-(Decreto 56)	6
DOCTORADO EN CIENCIAS Y TECNOLOGÍAS PARA LA GESTIÓN AMBIENTAL DE SISTEMAS HÍDRICOS-(Decreto 1393)	3
DOCTORADO EN CIENCIAS Y TECNOLOGÍAS PARA LA GESTIÓN DE LA COSTA-(Decreto 1393)	9
DOCTORADO EN INGENIERÍA AMBIENTAL-(Decreto 1393)	6
DOCTORADO EN INGENIERÍA AMBIENTAL-(Decreto 56)	3
DOCTORADO EN INGENIERÍA CIVIL-(Decreto 1393)	7
DOCTORADO EN INGENIERÍA DE LA CONSTRUCCIÓN-(Decreto 1393)	3
NUMERO DE MATRICULADOS	40
FACULTAD DE CIENCIAS ECONOMICAS Y EMPRESARIALES	
TITULO	ALUMNOS
DOCTORADO EN ADMINISTRACIÓN DE EMPRESAS-(Decreto 1393)	10
DOCTORADO EN ADMINISTRACIÓN DE EMPRESAS-(Decreto 56)	1
DOCTORADO EN ECONOMÍA-(Decreto 56)	3
DOCTORADO EN ECONOMÍA: INSTRUMENTOS DEL ANÁLISIS ECONÓMICO-(Decreto 1393)	2
DOCTORADO EN NEGOCIOS Y GESTION DE LA ACTIVIDAD EMPRESARIAL CON APLICACIÓN A PYMES, EMPRENDIMIENTO Y EMPRESA FAMILIAR	26
NUMERO DE MATRICULADOS	42
ESCUELA TECNICA SUPERIOR DE INGENIEROS INDUSTRIALES Y DE TELECOMUNICACION	
TITULO	ALUMNOS
DOCTORADO EN INGENIERÍA INDUSTRIAL-(Decreto 1393)	2
DOCTORADO EN INGENIERÍA QUÍMICA Y DE PROCESOS-(Decreto 1393)	17
DOCTORADO EN INGENIERÍA QUÍMICA Y DE PROCESOS-(Decreto 56)	10
DOCTORADO EN TECNOLOGÍAS DE LA INFORMACIÓN Y COMUNICACIONES EN REDES MÓVILES-(Decreto 56)	11
DOCTORADO EN TECNOLOGÍAS DE LA INFORMACIÓN Y COMUNICACIÓN EN REDES MÓVILES-(Decreto 1393)	16
NUMERO DE MATRICULADOS	56
NUMERO TOTAL DE MATRICULADOS	234

1.11.- EVOLUCIÓN DEL NÚMERO DE ALUMNOS MATRICULADOS EN LOS ESTUDIOS PROPIOS POR DEPARTAMENTO Y PROGRAMA 2003/04 - 2010/11

	NÚMERO DE ALUMNOS 2003/04			NÚMERO DE ALUMNOS 2004/05			NÚMERO DE ALUMNOS 2005/06			NÚMERO DE ALUMNOS 2006/07			NÚMERO DE ALUMNOS 2007/08			NÚMERO DE ALUMNOS 2008/09			NÚMERO DE ALUMNOS 2009/10			NÚMERO DE ALUMNOS 2010/11				
	MA	EX	ES	MA	EX	ES	MA	EX	ES	MA	EX	ES	MA	EX	ES	MA	EX	ES	MA	EX	ES	MA	EX	ES	MA	EX
1 ANATOMÍA Y BIOLOGÍA CELULAR	0	0	0	0	0	0	0	0	0	0	0	0	0	0	0	0	0	0	0	0	0	0	0	0	0	
2 BIOLOGÍA MOLECULAR	0	0	0	0	0	0	0	0	0	0	0	0	0	0	0	0	0	0	0	0	0	0	0	0	0	
3 C. E. INGENIERIA DEL TERRENO Y MATERIALES	0	0	0	0	0	0	0	0	0	0	0	0	0	0	0	0	0	0	0	0	0	0	0	0	0	
4 CIENCIAS HISTÓRICAS	0	0	0	0	0	0	0	0	0	0	0	0	0	0	0	0	0	0	0	0	0	0	0	0	0	
5 C. T. DEL AGUA Y DEL MEDIO AMBIENTE	19	0	13	22	0	14	15	0	17	4	0	10	119	0	21	15	146	0	0	0	34	0	0	0	0	
6 CIENCIAS MÉDICAS Y QUIRÚRGICAS	0	0	50	0	25	19	0	0	42	0	0	36	0	0	0	32	0	0	0	33	0	0	0	0	30	
7 DERECHO PÚBLICO	0	0	20	0	0	0	0	0	20	0	0	0	0	0	0	22	0	0	21	0	0	0	0	0	33	
8 INGENIERÍA ESTRUCTURAL Y MECÁNICA	0	0	0	0	0	0	26	0	0	40	9	31	0	27	26	26	0	16	16	43	0	20	21	24	0	
9 TRANSPORTE Y TECNOLOGÍA DE PROYECTOS Y P.	0	0	0	0	0	0	3	0	0	0	0	0	0	0	0	0	0	0	0	0	0	0	0	0	0	
10 ECONOMÍA	9	22	0	11	21	0	9	25	0	50	8	0	0	52	5	9	0	95	5	11	0	92	9	40	0	
11 EDUCACION	0	0	0	0	0	0	0	0	0	0	0	0	0	0	0	43	0	0	0	0	0	0	0	38	0	
12 INGENIERÍA DE COMUNICACIONES	0	0	0	0	0	0	0	0	0	0	0	0	0	0	0	0	0	0	0	0	0	0	0	0	0	
13 FILOLOGÍA	0	22	9	0	0	0	0	0	0	0	0	0	0	15	9	0	9	6	0	0	0	13	1	0	0	
14 FÍSICA APLICADA	0	0	0	0	0	0	0	0	0	0	0	0	0	0	0	0	0	0	0	0	0	0	0	0	0	
15 FÍSICA MODERNA	0	0	0	0	0	0	0	0	0	0	0	0	0	0	0	0	0	0	0	0	0	0	0	0	0	
16 FISIOLÓGIA Y FARMACOLOGÍA	0	30	0	0	32	0	95	0	0	62	0	11	24	25	0	0	21	0	0	15	22	0	0	8	13	
17 GEOGRAFÍA, URBANISMO Y O. DEL TERRITORIO	0	0	0	0	0	0	0	0	0	0	0	0	0	0	0	0	0	0	0	0	0	0	0	0	0	
18 HISTORIA MODERNA Y CONTEMPORÁNEA	0	0	0	0	0	0	0	0	0	0	0	0	0	0	0	0	0	0	0	0	0	0	0	0	0	
19 INGENIERÍA ELÉCTRICA Y ENERGÉTICA	0	0	0	0	0	0	0	0	0	0	0	0	0	0	0	0	0	0	0	0	0	0	0	0	0	
20 MATEMÁTICA APLICADA Y C. DE LA COMPUTACION	0	0	0	0	0	0	0	0	0	0	0	0	0	0	0	0	0	0	0	0	0	0	0	0	0	
21 MATEMÁTICA ESTADÍSTICA Y COMPUTACION	0	0	0	0	0	0	0	0	0	0	0	0	0	0	0	0	0	0	0	0	0	0	0	0	0	
22 MEDICINA Y PSIQUIATRÍA	0	0	0	0	0	0	0	0	0	0	0	0	0	0	0	0	0	0	0	0	0	0	0	0	0	
23 INGENIERÍA QUÍMICA Y QUÍMICA INORGÁNICA	0	0	0	0	0	0	0	0	0	0	10	0	0	0	0	0	0	0	0	0	0	0	0	0	0	
24 ING. GEOGRÁFICA Y TECN. DE EXPRESIÓN GRÁFICA	0	0	15	0	0	0	0	0	0	0	0	0	0	0	0	5	0	0	0	0	0	0	0	7	0	
25 ADMINISTRACIÓN DE EMPRESAS	73	49	0	105	3	27	104	17	6	102	0	0	0	97	63	0	73	95	76	0	36	72	54	1	20	
26 C. T. DE NAVEGACIÓN Y CONSTRUCCIÓN NAVAL	0	0	0	0	0	0	0	0	0	0	0	0	0	0	0	0	0	0	0	0	0	0	0	0	0	
27 DERECHO PRIVADO	19	30	20	23	38	0	35	37	2	30	20	10	0	30	26	7	52	76	41	20	73	124	0	123	0	
28 ENFERMERIA	0	101	30	0	103	49	0	0	0	95	0	0	0	0	0	0	36	0	0	33	0	0	59	0		
29 C. TIERRA Y FÍSICA DE LA MATERIA CONDENSADA	0	0	0	0	0	0	0	0	0	0	0	0	0	0	0	0	0	0	0	0	0	0	0	8	0	
30 ELECTRÓNICA Y COMPUTADORES	0	0	0	0	0	0	0	0	0	0	0	0	0	0	0	0	0	0	0	0	0	0	0	0	4	
31 FACULTAD DE FILOSOFÍA Y LETRAS	0	0	0	0	0	0	0	0	0	0	0	0	0	0	0	0	0	0	0	0	0	0	0	0	0	
32 FACULTAD DE CIENCIAS	0	0	0	0	0	0	0	0	0	0	0	30	0	0	0	0	0	0	0	0	0	0	0	0	10	
34 FACULTAD DE DERECHO	0	0	0	0	0	0	0	0	0	0	0	0	0	0	0	0	0	0	0	0	0	0	0	0	41	
35 E.T.S. INGENIEROS DE CAMINOS, CANALES Y PUERTOS	0	0	0	0	0	0	0	0	0	0	0	0	0	0	0	0	11	0	0	82	0	8	0	0	0	
45 E.T.S. DE NÁUTICA	0	0	0	0	0	0	0	0	0	0	0	0	0	0	0	0	0	0	20	137	0	0	20	243	0	
46 E.U. DE GRADUADOS SOCIALES	0	0	0	0	0	0	0	0	0	0	0	0	0	0	0	0	0	0	0	0	0	0	0	0	0	
50 TEC. ELECTRÓNICA, ING. DE SISTEMAS Y AUTOMAT.	0	0	0	0	0	0	0	0	0	0	0	11	0	0	0	0	0	0	0	0	0	0	0	0	0	
56 INSTITUTO DE HIDRAULICA AMBIENTAL	0	0	0	0	0	0	0	0	0	0	0	0	0	0	0	0	0	0	0	0	0	0	0	9	0	
98 E.U. DE FISIOTERAPIA "GIMBERNAT CANTABRIA"	120	254	157	162	259	163	344	79	159	383	66	174	143	246	150	141	339	312	155	115	469	343	159	307	307	
TOTALES	228	211	109	180	228	211	109	180	228	211	109	180	228	211	109	180	228	211	109	180	228	211	109	180	228	

1.12.- EVOLUCIÓN DEL NÚMERO DE ALUMNOS MATRICULADOS EN ESTUDIOS DE MASTER OFICIAL

POR RAMAS 2007/08 - 2010/11

TITULACIONES Y RAMAS DE ESTUDIO	PLAZAS 2010/11	2007/08	2008/09	2009/10	2010/11	2010-2009
ARTE Y HUMANIDADES						
Máster Universitario en Patrimonio Histórico y Territorial	20	27	31	33	43	10
Máster Universitario en Prehistoria y Arqueología	20	12	16	15	21	6
Máster Universitario en Historia Moderna	25				6	6
Máster Universitario en Historia Contemporánea	40	11	13	13	20	7
Total Arte y Humanidades		50	60	61	90	29
CIENCIAS						
Máster Universitario en Nuevos Materiales	15				7	7
Máster Universitario en Ciencias de Materiales	15	5	6	8		-8
Máster Universitario en Computación	25	24	19	14	12	-2
Máster Universitario en Física y Tecnologías Físicas	25	10	20	13	11	-2
Máster Universitario en Matemáticas y Computación	15		14	7	17	10
Máster Universitario en Técnicas de Análisis, Evaluación y Gestión Sostenible de Procesos y Riesgos Naturales	20	0	4	7	15	8
Total Ciencias		39	63	49	62	13
CIENCIAS DE LA SALUD						
Máster Universitario en Biología Molecular y Biomedicina	60	13	18	15	24	9
Máster Universitario en Condicionantes Genéticos, Nutricionales y Ambientales del Crecimiento y el Desarrollo	20				15	15
Total Ciencias de la Salud		13	18	15	39	24
CIENCIAS SOCIALES Y JURÍDICAS						
Máster Universitario en Dirección de Empresas (MBA)	30	30	39	38	48	10
Máster Universitario en Dirección de Marketing (Empresas Turísticas)	30	26	28	31	31	0
Máster Universitario en Empresa y Tecnologías de la Información	30	12	20	24	34	10
Máster Universitario en Economía: Instrumentos del Análisis Económico	45	6	11	12	15	3
Máster Universitario en Formación del Profesorado de Educación Secundaria	120			120	94	-26
Máster Universitario en Investigación e Innovación en Contextos Educativos	30				28	28
Máster Universitario en Fundamentos y Principios del Sistema Jurídico	15			9	13	4
Total Ciencias Sociales y Jurídicas		74	98	234	263	29

1.12.- EVOLUCIÓN DEL NÚMERO DE ALUMNOS MATRICULADOS EN ESTUDIOS DE MASTER OFICIAL

POR RAMAS 2007/08 - 2010/11

TITULACIONES Y RAMAS DE ESTUDIO	PLAZAS 2010/11	2007/08	2008/09	2009/10	2010/11	2010-2009
INGENIERÍA Y ARQUITECTURA						
Máster Universitario de Investigación en Ingeniería Ambiental	30	12	19	13	15	2
Máster Universitario en Gestión Ambiental de Sistemas Hídricos	20	16	24	30	33	3
Máster Universitario en Gestión Integrada de Zonas Costeras	20	14	18	12	16	4
Máster Universitario en Ingeniería Ambiental	20	19	28	35	38	3
Máster Universitario en Ingeniería de Costas y Puertos	20	19	14	17	34	17
Máster Universitario en Investigación en Ingeniería Civil	20	17	12	15	24	9
Máster Europeo en Ingeniería de la Construcción - Master in European Construction Engineering	20	30	22	18	15	-3
Máster Universitario en Ingeniería Química "Producción y Consumo Sostenible"	20	30	22	17	17	0
Máster Universitario en Investigación en Ingeniería Industrial	10	25	24	9	15	6
Máster Universitario en Tecnologías de la Información y Comunicaciones en Redes Móviles	60	133	161	183	222	-11,76
Total Ingeniería y Arquitectura		309	400	542	676	21,31
NUMERO TOTAL DE MATRICULADOS		309	400	542	676	24,72

1.13.- EVOLUCIÓN DEL NÚMERO DE ALUMNOS POR CENTRO EN ESTUDIOS DE MASTER OFICIAL: 2007/08 - 2010/11

CENTROS Y TITULACIONES	PLAZAS				
	2010/11	2007/08	2008/09	2009/10	2010/11
FACULTAD DE FILOSOFÍA Y LETRAS					
Máster Universitario en Patrimonio Histórico y Territorial	20	27	31	33	43
Máster Universitario en Prehistoria y Arqueología	20	12	16	15	21
Máster Universitario en Historia Moderna	25				6
Máster Universitario en Historia Contemporánea	40	11	13	13	20
Total matriculados	50	50	60	61	90
FACULTAD DE CIENCIAS					
Máster Universitario en Nuevos Materiales	15				7
Máster Universitario en Ciencias de Materiales		5	6	8	
Máster Universitario en Computación	25	24	19	14	12
Máster Universitario en Física y Tecnologías Físicas	25	10	20	13	11
Máster Universitario en Matemáticas y Computación	15		14	7	17
Máster Universitario en Técnicas de Análisis, Evaluación y Gestión Sostenible de Procesos y Riesgos Naturales	20	0	4	7	15
Total matriculados	39	39	63	49	62
FACULTAD DE MEDICINA					
Máster Universitario en Biología Molecular y Biomedicina	60	13	18	15	39
Máster Universitario en Estudio y Tratamiento del Dolor				0	0
Máster Universitario en Condicionantes Genéticos, Nutricionales y Ambientales del Crecimiento y el Desarrollo	20				0
Total matriculados	13	13	18	15	39
FACULTAD DE DERECHO					
Máster Universitario en Fundamentos y Principios del Sistema Jurídico	15			9	13
Total matriculados	15	15	18	9	13
ESCUELA TÉCNICA SUPERIOR DE INGENIEROS DE CAMINOS, CANALES Y PUERTOS					
Máster Universitario de Investigación en Ingeniería Ambiental	30	12	19	13	15
Máster Universitario en Gestión Ambiental de Sistemas Hídricos	20	16	24	30	33
Máster Universitario en Gestión Integrada de Zonas Costeras	20	14	18	12	16
Máster Universitario en Ingeniería Ambiental			28	35	38
Máster Universitario en Ingeniería de Costas y Puertos	20	19	14	17	34
Máster Universitario en Investigación en Ingeniería Civil	20			15	24
Máster Europeo en Ingeniería de la Construcción - Master in European Construction Engineering	20	17	12	18	15
Total matriculados	78	78	115	140	175

1.13.- EVOLUCIÓN DEL NÚMERO DE ALUMNOS POR CENTRO EN ESTUDIOS DE MASTER OFICIAL: 2007/08 - 2010/11

CENTROS Y TITULACIONES	PLAZAS				
	2010/11	2007/08	2008/09	2009/10	2010/11
FACULTAD DE CIENCIAS ECONOMICAS Y EMPRESARIALES					
Máster Universitario en Dirección de Empresas (MBA)	30	30	39	38	48
Máster Universitario en Dirección de Marketing (Empresas Turísticas)	30	26	28	31	31
Máster Universitario en Empresa y Tecnologías de la Información	30	12	20	24	34
Máster Universitario en Economía: Instrumentos del Análisis Económico	45	6	11	12	15
Total matriculados	74	74	98	105	128
FACULTAD DE EDUCACION					
Máster Universitario en Enseñanza del español como Lengua Extranjera	30				0
Máster Universitario en Formación del Profesorado de Educación Secundaria	120			120	94
Máster Universitario en Investigación e Innovación en Contextos Educativos	30				28
Total matriculados	180	120	120	120	122
ESCUELA TECNICA SUPERIOR DE INGENIEROS INDUSTRIALES Y DE TELECOMUNICACION					
Máster Universitario en Ingeniería Química "Producción y Consumo Sostenible"	20	30	22	17	17
Máster Universitario en Investigación en Ingeniería Industrial	10			9	15
Máster Universitario en Tecnologías de la Información y Comunicaciones en Redes Móviles	60	25	24	17	15
Total matriculados	90	55	46	43	47
NUMERO TOTAL DE MATRICULADOS					676



MEMORIA DE LIQUIDACION

Capítulo 8 - Estadísticas

Ingresos por Matrículas



2.1- INGRESOS MATRÍCULA POR FUENTES DE FINANCIACIÓN 2001/02 – 2010/11

FUENTE DE FINANCIACIÓN	2001/02	2002/03	2003/04	2004/05	2005/06	2006/07	2007/08	2008/09	2009/10	2010/11
ALUMNOS POR INGRESO DIRECTO	5.539.368,32	5.772.005,69	6.058.428,71	6.095.161,59	6.223.883,57	6.333.887,09	6.132.075,29	6.080.378,50	5.979.670,94	5.471.031,29
BECARIOS (M.I.E.C.D. Y GV)	1.363.677,56	1.197.437,50	1.140.441,75	1.116.475,17	1.096.989,74	1.073.583,68	1.284.384,02	1.358.512,19	1.349.550,30	1.457.789,17
MEC POR Fª Nº DE 3 HIJOS	573.739,43	509.719,88	464.757,11	413.330,10	355.394,63	352.287,44	331.489,22	387.082,76	308.453,56	295.144,08
U.C. FONDO DE ACCIÓN SOCIAL	88.833,65	86.827,51	84.837,82	84.714,72	82.794,45	85.418,68	72.414,96	75.103,22	74.294,74	76.266,46
TOTAL	7.565.618,96	7.565.990,58	7.748.465,39	7.709.681,58	7.759.062,39	7.845.176,89	7.820.363,49	7.901.076,67	7.711.969,54	7.300.231,00

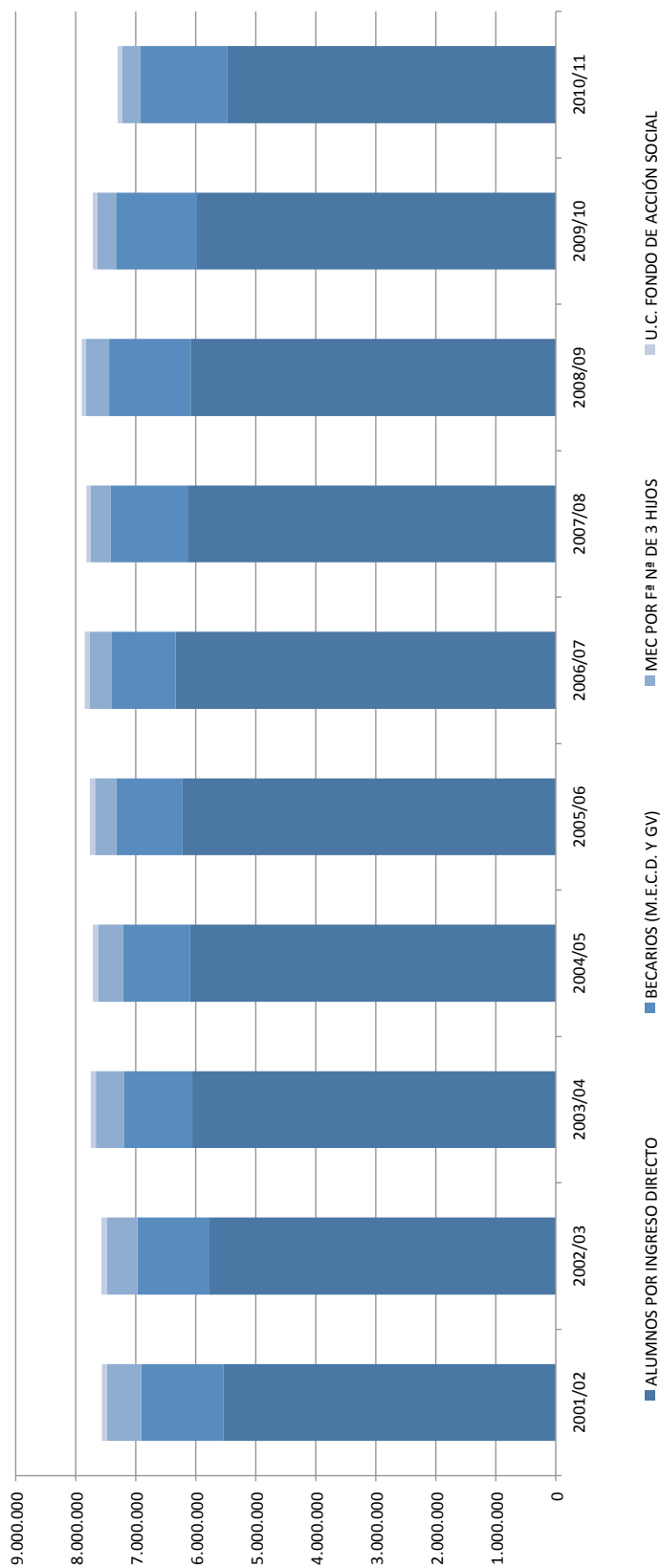

2.2.- INGRESOS MATRÍCULA POR CENTROS: 2001/02 - 2010/11

CENTRO	2001/02	2002/03	2003/04	2004/05	2005/06	2006/07	2007/08	2008/09	2009/10	2010/11
Fac. Filosofía y L.	383.735,01	327.413,21	302.913,82	295.193,55	271.825,71	245.298,11	229.288,84	214.981,02	211.247,73	227.010,71
Fac. Ciencias	365.395,83	310.767,92	255.649,99	200.601,37	231.644,85	273.853,14	314.789,98	353.857,90	335.485,07	360.187,95
Fac. Medicina	456.076,90	486.039,15	502.520,13	503.951,75	523.106,00	548.421,15	556.955,19	584.148,80	559.332,99	566.535,63
Fac. Derecho	670.705,48	588.647,91	526.909,71	478.878,72	464.702,99	499.861,62	501.722,05	546.724,45	572.847,27	645.182,62
E.T.S. Ing. Caminos	1.204.019,25	1.212.488,50	1.268.565,51	1.237.100,84	1.277.574,43	1.359.539,91	1.407.410,72	1.479.524,92	1.459.981,72	1.278.498,66
Fac. CC.EE. Y Empres.	1.290.975,04	1.271.032,20	1.339.551,55	1.486.112,92	1.501.482,28	1.489.455,52	1.402.117,19	1.343.646,28	1.235.383,29	1.105.835,34
Fac. Educación	627.571,06	699.790,78	761.832,09	806.562,20	867.704,72	891.892,72	904.808,64	904.464,36	957.079,19	843.671,11
E.T.S. Ing. Industriales	1.960.412,51	2.063.472,26	2.181.528,63	2.129.244,55	2.055.411,36	1.987.380,59	1.915.994,09	1.846.164,99	1.731.640,29	1.576.392,09
E.U. Ing. T. Minera	144.706,93	113.622,93	128.306,02	129.821,56	133.700,72	139.316,07	161.436,06	180.978,11	186.333,50	230.119,14
E.U. Enfermería	160.972,91	180.280,95	181.458,67	184.721,36	188.675,98	198.621,23	215.394,96	208.053,23	214.668,98	231.313,96
E.T.S. Náutica	270.912,80	290.298,03	266.846,63	239.118,81	218.304,00	192.342,11	187.538,53	207.734,57	224.743,60	218.053,01
TOTAL	7.535.483,72	7.543.853,84	7.716.082,75	7.691.307,63	7.734.133,04	7.825.982,17	7.797.456,25	7.870.278,63	7.688.743,63	7.282.800,22

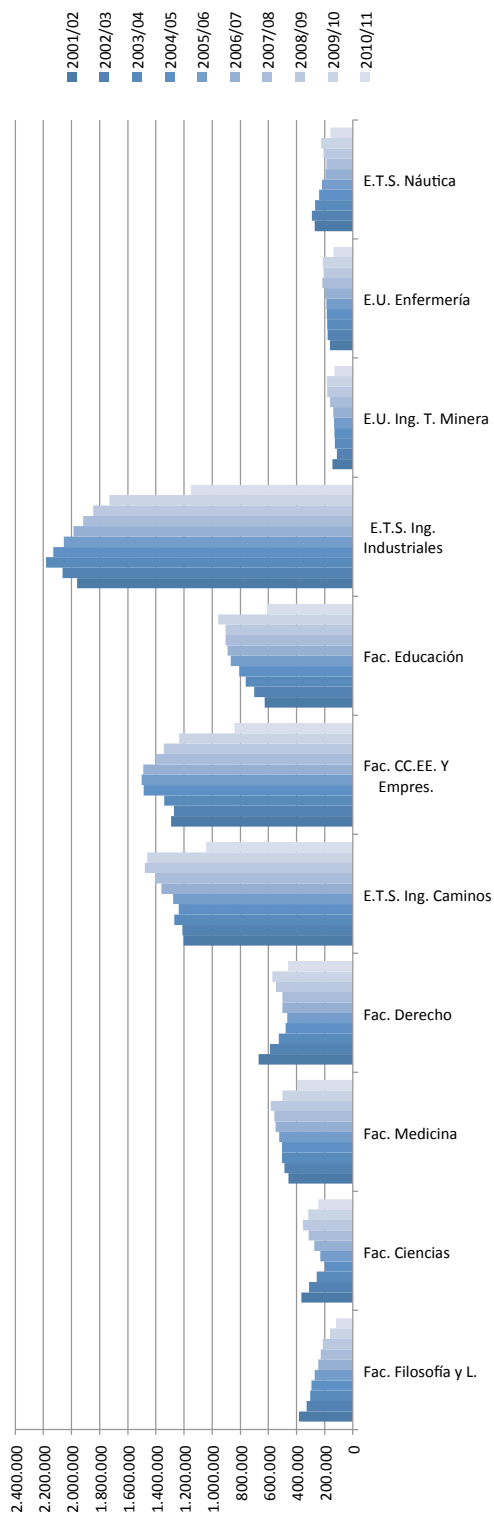

2.3.- INGRESOS MATRÍCULA DE 1º Y 2º CICLO POR TITULACIONES 2001/02-2010/11

PLAN	2001/02	2002/03	2003/04	2004/05	2005/06	2006/07	2007/08	2008/09	2009/10	2010/11
Dip. CC. Empresariales	579.744,33	583.981,64	621.368,72	624.394,14	566.914,85	531.308,17	470.598,82	412.145,83	329.564,27	193.788,52
Dip. Enfermería (1999)	159.508,66	179.899,33	181.458,67	184.721,36	188.675,98	198.621,23	215.394,96	208.053,23	214.668,98	136.527,64
Dip. Enfermería (1977)	1.464,25	381,62	0,00	0,00	0,00	0,00	0,00	0,00	0,00	0,00
Dip. Estudios Empresariales	0,00	0,00	0,00	0,00	0,00	0,00	0,00	0,00	0,00	0,00
Dip. Graduado Social	0,00	366,82	0,00	0,00	0,00	0,00	0,00	0,00	0,00	0,00
Dip. Profesorado E.G.B.	0,00	0,00	0,00	0,00	0,00	0,00	0,00	0,00	0,00	0,00
Dip. Máquinas Navales	94.491,93	100.453,94	86.770,65	62.788,19	49.362,56	47.064,01	51.062,12	55.248,48	53.199,29	39.838,40
Dip. Marina Civil	1.654,99	381,04	0,00	0,00	0,00	0,00	0,00	0,00	124,49	0,00
Dip. Navegación Marítima	92.154,61	82.609,51	76.604,03	59.682,34	54.734,52	40.839,40	47.648,71	52.968,55	54.401,89	37.283,79
Dip. Relaciones Laborales	177.841,62	164.676,34	148.435,71	136.182,99	121.492,61	130.985,13	132.374,34	144.566,46	156.511,31	108.908,14
Ing. T. Industrial	2.925,72	2.313,98	1.779,39	1.707,84	1.445,86	1.625,41	1.314,28	1.244,90	1.120,41	1.010,80
Ing. T. Minas	92.059,96	23.703,85	5.689,94	861,00	0,00	0,00	119,48	0,00	0,00	0,00
I.T.Minas: Expl. de Minas	29.042,65	45.850,65	71.054,06	83.988,14	96.757,84	100.938,25	126.182,77	141.905,25	147.634,78	109.361,25
I.T.Minas: Min. y Metalurgia	23.604,32	44.068,43	51.562,02	44.972,42	36.942,88	38.377,82	35.133,81	39.072,86	38.698,72	20.537,65
Ing. T.I. - Electricidad	131.872,63	133.277,16	124.150,65	117.629,75	98.586,41	94.942,60	114.190,73	99.401,77	100.570,13	67.598,14
Ing. T.I. - Electrónica Industrial	187.804,60	204.062,33	232.227,97	211.077,61	188.527,27	179.707,25	153.996,96	130.540,54	98.462,25	59.485,10
Ing. T.I. - Mecánica	187.471,10	187.167,35	222.569,18	226.664,86	251.685,58	271.193,73	269.532,09	290.658,03	275.987,71	154.695,23
Ing. T.I. - Química Industrial	210.032,61	224.131,56	231.797,67	234.328,55	235.968,65	233.201,22	234.287,55	225.030,86	202.315,32	120.903,41
Ing. T. Naval: Propulsión y S.B.	31.192,54	47.947,43	56.329,66	65.465,17	66.738,16	65.339,57	55.387,57	62.233,85	69.397,15	35.803,43
Ing. T.O. Públicas: C. Civiles	257.983,77	338.086,73	418.899,57	485.431,47	523.712,93	570.387,42	571.629,11	610.809,62	598.186,71	391.940,52
Ing. T. Telecomunicación	0,00	0,00	0,00	0,00	0,00	0,00	0,00	0,00	0,00	0,00
Ing. T.T. - Sist. Electrónicos	257.196,57	273.781,03	292.635,22	283.212,69	238.496,86	213.447,20	200.146,51	173.263,78	150.430,57	83.526,89
Ing. T.T.- Sist. Telecomunicación	0,00	0,00	0,00	0,00	0,00	0,00	0,00	0,00	0,00	0,00
Maestro - Educ. Física	163.838,61	160.709,53	177.758,62	190.610,68	192.126,66	204.746,57	207.030,63	225.419,30	240.640,66	162.016,02
Maestro - Educ. Infantil	138.173,53	153.157,82	154.764,45	151.429,22	176.538,87	171.809,90	179.334,85	181.051,63	188.064,13	126.663,16
Maestro - Educ. Primaria	154.339,53	165.175,73	166.036,12	173.819,75	191.216,81	207.077,94	201.521,41	214.036,28	214.882,19	137.439,41
Maestro - Lengua Extranjera	128.424,60	144.293,90	172.182,23	211.715,18	211.894,46	219.881,04	214.424,20	202.764,68	219.271,54	118.224,10
Ing. Caminos, C. y P. (1982)	547.274,39	301.883,20	136.519,78	5.612,91	719,19	428,07	0,00	0,00	0,00	0,00
Ing. Caminos, C. y P. (1999)	398.761,09	572.518,57	713.146,16	746.056,46	753.142,31	788.724,42	835.781,61	868.715,30	861.795,01	649.669,76
Ing. Industrial (1988)	1.655,22	604,80	519,65	302,22	111,22	462,20	0,00	248,98	248,98	252,70
Ing. Industrial	369.996,28	384.025,99	413.930,89	412.191,16	391.491,58	397.536,46	386.764,27	426.653,71	453.334,59	351.934,45
Ing. Informática	0,00	0,00	0,00	0,00	38.921,42	79.928,83	122.019,83	165.391,53	182.011,19	143.185,46
Ing. Químico	219.296,24	221.411,74	225.997,56	225.305,73	238.820,69	217.108,64	204.807,40	188.976,44	171.310,71	122.274,76
Ing. Telecomunicación	392.161,54	432.696,32	435.920,45	416.806,14	410.277,24	378.155,88	350.954,30	310.145,98	277.859,62	189.616,24

2.3.- INGRESOS MATRÍCULA DE 1º Y 2º CICLO POR TITULACIONES 2001/02-2010/11

PLAN	2001/02	2002/03	2003/04	2004/05	2005/06	2006/07	2007/08	2008/09	2009/10	2010/11
Lic. Admón. y de Empresas	424.722,83	410.383,97	440.885,77	548.698,58	617.325,09	653.166,89	636.113,45	653.632,84	647.615,97	455.880,86
Lic. CC. EE. y Empresariales	0,00	0,00	0,00	0,00	0,00	0,00	0,00	0,00	0,00	0,00
Lic. CC. Físicas	226.932,23	146.593,46	69.203,36	11.853,96	4.366,82	337,99	421,70	0,00	0,00	0,00
Lic. Física (2000)	61.953,15	92.868,20	124.993,05	134.756,09	130.378,09	131.125,58	124.591,72	123.201,83	87.357,29	64.026,33
Lic. CC. Matemáticas	52.725,97	35.909,37	12.569,53	897,49	457,15	0,00	0,00	0,00	0,00	0,00
Lic. Matemáticas (2000)	23.784,48	35.396,89	48.884,05	53.093,83	57.521,37	62.460,74	67.756,73	65.264,54	46.551,35	36.928,31
Lic. Derecho	492.863,86	423.604,75	378.474,00	342.695,73	343.210,38	368.876,49	369.347,71	402.157,99	416.335,96	351.004,13
Lic. Economía	286.507,88	276.666,59	277.297,06	313.020,20	317.242,34	304.980,46	295.404,92	277.867,61	258.203,05	192.669,87
Lic. Filosofía y Letras	0,00	0,00	0,00	0,00	0,00	0,00	0,00	0,00	0,00	0,00
Lic. Geografía	203.396,70	178.477,88	137.648,42	124.063,38	108.019,53	83.741,42	69.717,01	66.190,89	51.329,66	35.913,99
Lic. Historia	180.338,31	148.935,33	165.265,40	171.130,17	163.806,18	161.556,69	159.571,83	148.790,13	111.267,30	83.941,92
Lic. Máquinas Navales	23.410,47	27.720,95	19.234,02	17.462,17	19.432,72	20.595,25	20.356,54	20.503,19	20.427,01	22.764,51
Lic. Marina Civil	6.207,74	1.815,46	1.005,60	726,73	534,93	224,69	231,65	248,98	0,00	0,00
Lic. Medicina	456.076,90	486.039,15	502.520,13	503.951,75	523.106,00	548.421,15	556.955,19	584.148,80	500.458,76	398.233,85
Lic. Medicina y Cirugía	0,00	0,00	0,00	0,00	0,00	0,00	0,00	0,00	0,00	0,00
Lic. Náutica y T. Marítimo	21.800,52	29.369,70	26.902,67	32.994,21	27.501,11	18.279,19	12.851,94	16.531,52	27.193,77	23.278,50
Lic. Psicopedagogía	42.794,79	76.453,80	91.090,67	78.987,37	95.927,92	88.377,27	102.497,55	81.192,47	94.220,67	59.168,73
Matrícula complementaria	28.379,80	21.147,10	31.568,47	17.489,28	21.266,52	18.528,64	21.258,18	27.339,22	23.225,91	15.480,04
Erasmus	1.755,44	989,64	814,17	884,67	3.662,83	666,08	1.649,06	3.458,82	0,00	1.950,74
TOTAL	7.565.618,96	7.565.990,58	7.748.465,39	7.709.681,58	7.759.062,39	7.845.176,89	7.820.363,49	7.901.076,67	7.584.879,30	5.303.726,75
DIF. CURSO ANTERIOR	494.694,62	371,62	182.474,81	-38.783,81	49.380,81	86.114,50	-24.813,40	80.713,18	-316.197,37	-2.281.152,55
SOLO PLANES	7.535.483,72	7.543.853,84	7.716.082,75	7.691.307,63	7.734.133,04	7.825.982,17	7.797.456,25	7.870.278,63	7.561.653,39	5.286.295,97
MEDIA TASAS ALUMINO	571,42	600,00	630,32	662,17	703,90	722,99	746,00	779,43	777,46	727,24

2.4.- INGRESOS POR MATRICULA DE GRADO POR TITULACIONES

PLAN	2009/10	2010/11
Grado en Enfermería		94.786,32
Grado en Relaciones Laborales		52.545,39
Grado en Ingeniería de los Recursos Energéticos		51.072,84
Grado en Ingeniería de los Recursos Mineros		49.147,40
Grado en Ingeniería Eléctrica		17.300,38
Grado en Ing. Electrónica Industrial y Automática		32.426,52
Grado en Ingeniería Mecánica		74.143,92
Grado en Magisterio en Educación Infantil		92.688,53
Grado en Magisterio en Educación Primaria		147.471,16
Grado en Ingeniería Civil		236.888,38
Grado en Ingeniería en Tecnologías Industriales		142.109,48
Grado en Ingeniería Informática		53.582,60
Grado en Ingeniería Química		50.411,30
Grado en Ing. de Tecnologías de Telecomunicación		108.702,77
Grado en Admón. y Dirección de Empresas		192.499,33
Grado en Física	7.970,90	32.427,98
Grado en Matemáticas	11.594,34	30.037,27
Grado en Derecho		132.724,96
Grado en Economía		70.996,76
Grado en Geografía y Ordenación del Territorio	15.953,03	31.235,70
Grado en Historia	32.697,74	75.919,10
Grado en Medicina	58.874,23	168.301,78
Grado en Ingeniería Náutica y Transporte Marítimo		22.914,34
Grado en Ingeniería Marítima		23.163,50
Grado en Ingeniería Marina		13.006,54
TOTAL	127.090,24	1.996.504,25
DIF. CURSO ANTERIOR		1.869.414,01
MEDIA TASAS ALUMNO	300,45	609,62

2.5.- INGRESOS POR MATRICULA DE MASTER

PLAN	2009/10	2010/11
Máster Universitario en Biología Molecular y Biomedicina	21.024,35	38.876,96
Máster Universitario en Condicionantes Genéticos, Nutricionales y Ambientales del Crecimiento y el Desarrollo	23.901,47	23.901,47
Máster Universitario en Ciencias de Materiales	6.603,09	0,00
Máster Universitario en Nuevos Materiales	8.744,07	4.964,58
Máster Universitario en Computación	8.791,18	8.680,64
Máster Universitario en Física y Tecnologías Físicas	6.026,98	6.993,93
Máster Universitario en Matemáticas y Computación	669,41	11.842,82
Máster Universitario en Técnicas de Análisis, Evaluación y Gestión Sostenible de Procesos y Riesgos Naturales	29.927,38	13.790,64
Máster Universitario en Dirección de Empresas (MBA)	31.136,60	37.846,74
Máster Universitario en Dirección de Marketing (Empresas Turísticas)	22.686,23	30.474,56
Máster Universitario en Empresa y Tecnologías de la Información	9.167,32	27.543,20
Máster Universitario en Economía: Instrumentos del Análisis Económico	122.555,21	9.912,20
Máster Universitario en Formación del Profesorado de Educación Secundaria	7.130,05	82.086,83
Máster Universitario en Investigación e Innovación en Contextos Educativos	9.234,58	30.959,52
Máster Universitario en Fundamentos y Principios del Sistema Jurídico	34.412,10	9.234,58
Máster Universitario en Gestión Ambiental de Sistemas Hídricos	12.995,30	33.945,41
Máster Universitario en Gestión Integrada de Zonas Costeras	24.011,20	19.126,32
Máster Universitario en Ingeniería de Costas y Puertos	43.423,92	41.037,17
Máster Universitario en Ingeniería Ambiental	12.962,97	44.633,59
Máster Universitario en Investigación en Ingeniería Ambiental	18.304,87	11.494,19
Máster Universitario en Investigación en Ingeniería Civil	26.527,67	23.369,43
Máster Universitario Europeo en Ingeniería de la Construcción	22.547,15	21.866,18
Máster Universitario en Ingeniería Química "Producción y Consumo Sostenible"	12.321,60	23.169,84
Máster Universitario en Investigación en Ingeniería Industrial	21.194,11	18.850,80
Máster Universitario en Tecnologías de la Información y Comunicaciones en Redes Móviles	5.864,00	15.450,68
Máster Universitario en Historia Contemporánea	23.573,67	10.464,69
Máster Universitario en Historia Moderna: La Monarquía de España, Siglos XVI, XVII y XVIII	10.395,87	4.536,86
Máster Universitario en Patrimonio Histórico y Territorial	10.395,87	28.489,92
Máster Universitario en Prehistoria y Arqueología	10.395,87	14.691,76
Erasmus	10.395,87	130,52
TOTAL	542.996,30	648.366,03
DIF. CURSO ANTERIOR	105.369,73	105.369,73
MEDIA TASAS ALUMINO	1.001,84	959,12

2.6.- DISTRIBUCIÓN DE LA MATRÍCULA POR DEPARTAMENTOS CURSO 2010/11 (ESTIMACIÓN)

	Departamento								
	1º y 2º Ciclo	Grado	Master	Doctorado	Total				
01	DPTO. ANATOMIA Y BIOLOGIA CELULAR	571,93	71.226,14	4.289,00	0	76.087,07			
02	DPTO. BIOLOGIA MOLECULAR	3.686,60	26.743,80	20.740,63	36,24	51.207,27			
03	DPTO. CIENCIA E INGENIERIA DEL TERRENO Y DE LOS MATERIALES	202.572,29	27.930,49	6.733,81	489,9	237.726,49			
04	DPTO. CIENCIAS HISTORICAS	44.353,18	38.543,74	10.274,52	1.598,16	94.769,60			
05	DPTO. CIENCIAS Y TECNICAS DEL AGUA Y DEL MEDIO AMBIENTE	222.314,56	191,4	110.499,00	1.177,80	334.182,76			
06	DPTO. CIENCIAS MEDICAS Y QUIRURGICAS	210.417,57	16.219,99	19.533,24	16.433,16	262.603,96			
07	DPTO. DERECHO PUBLICO	174.414,73	71.704,22	6.449,54	2.986,98	255.555,47			
08	DPTO. INGENIERIA ESTRUCTURAL Y MECANICA	313.167,17	48.300,89	5.093,73	3.105,78	369.667,57			
09	DPTO. TRANSPORTES Y TECNOLOGIA DE PROYECTOS Y PROCESOS	295.242,97	1.651,33	29.063,18	5.629,30	331.586,78			
10	DPTO. ECONOMIA	314.946,97	117.033,44	10.962,95	126,84	443.070,20			
11	DPTO. EDUCACION	399.998,05	173.283,98	52.877,67	0	626.159,70			
12	DPTO. INGENIERIA DE COMUNICACIONES	147.897,21	35.607,08	12.000,01	72,48	195.576,78			
13	DPTO. FILOGIA	137.339,32	163.739,25	16.907,50	3.068,07	321.054,14			
14	DPTO. FISICA APLICADA	23.924,47	39.268,20	11.688,40	0	74.881,07			
15	DPTO. FISICA MODERNA	22.048,45	6.624,91	4.612,37	0	33.285,73			
16	DPTO. FISIOLOGIA Y FARMACOLOGIA	22.783,71	44.538,87	7.015,65	36,24	74.374,47			
17	DPTO. GEOGRAFIA, URBANISMO Y ORDENACION DEL TERRITORIO	62.698,49	33.729,62	13.677,42	881,07	110.986,60			
18	DPTO. HISTORIA MODERNA Y CONTEMPORANEA	63.614,84	34.349,17	23.892,14	4.442,88	126.299,03			
19	DPTO. INGENIERIA ELECTRICA Y ENERGETICA	271.621,43	31.001,06	5.382,03	1.625,37	309.629,89			
20	DPTO. MATEMATICA APLICADA Y CIENCIAS DE LA COMPUTACION	145.929,06	294.470,12	9.166,06	0	449.565,24			
21	DPTO. MATEMATICAS, ESTADISTICA Y COMPUTACION	108.384,07	99.046,23	15.088,92	36,24	222.555,46			
22	DPTO. MEDICINA Y PSIQUIATRIA	168.977,16	6.685,73	296,82	14.050,12	190.009,83			
23	DPTO. INGENIERIA QUIMICA Y QUIMICA INORGANICA	231.442,42	49.363,07	20.735,05	36,24	301.576,78			
24	DPTO. INGENIERIA GEOGRAFICA Y TECNICAS DE EXPRESION GRAFICA	136.942,44	127.473,72	15.004,56	181,2	279.601,92			
25	DPTO. ADMINISTRACION DE EMPRESAS	578.961,70	72.292,97	76.798,64	2.051,16	730.104,47			
26	DPTO. CIENCIAS Y TECNICAS DE LA NAVEGACION Y DE LA CONSTRUCCION NAVAL	99.107,82	19.419,07	0	1.268,34	119.795,23			
27	DPTO. DERECHO PRIVADO	282.262,71	71.635,12	2.401,83	1.807,03	358.106,69			
28	DPTO. ENFERMERIA	134.173,95	38.550,92	0	0	172.724,87			
29	DPTO. CIENCIAS DE LA TIERRA Y FISICA DE LA MATERIA CONDENSADA	70.955,43	70.294,73	8.647,63	108,72	150.006,51			
30	DPTO. ELECTRONICA Y COMPUTADORES	138.241,76	14.192,41	5.669,78	374,05	158.478,00			
50	DPTO. TECNOLOGIA ELECTRONICA E INGENIERIA DE SISTEMAS Y AUTOMATICA	197.473,22	62.064,05	9.093,26	144,96	268.775,49			
TOTALES					5.226.465,68	1.907.175,72	534.595,34	61.768,33	7.730.005,07



MEMORIA DE LIQUIDACION

Capítulo 8 - Estadísticas

Personal



3.1.- EVOLUCIÓN DEL PERSONAL DE LA U.C.

CATEGORÍAS	00	01	02	03	04	05	06	07	08	09	10
NUMERARIOS	597	615	610	624	623	620	611	599	584	559	569
CONTRATADOS	405	456	464	466	464	473	505	543	577	659	703
TOTAL P.D.I.	1.002	1.071	1.074	1.090	1.087	1.093	1.116	1.142	1.161	1.218	1.272
FUNCIONARIOS	286	302	304	311	314	321	335	350	363	358	367
LABORALES	199	205	206	205	208	215	219	223	219	225	229
PERSONAL VARIO	8	10	11	12	14	12	7	8	7	6	4
TOTAL P.A.S.	493	517	521	528	536	548	561	581	589	589	600
TOTAL PERSONAL	1.495	1.588	1.595	1.618	1.623	1.641	1.677	1.723	1.750	1.807	1.872
P.A.S./ P.D.I.	0,49	0,48	0,49	0,48	0,49	0,50	0,50	0,51	0,51	0,48	0,47

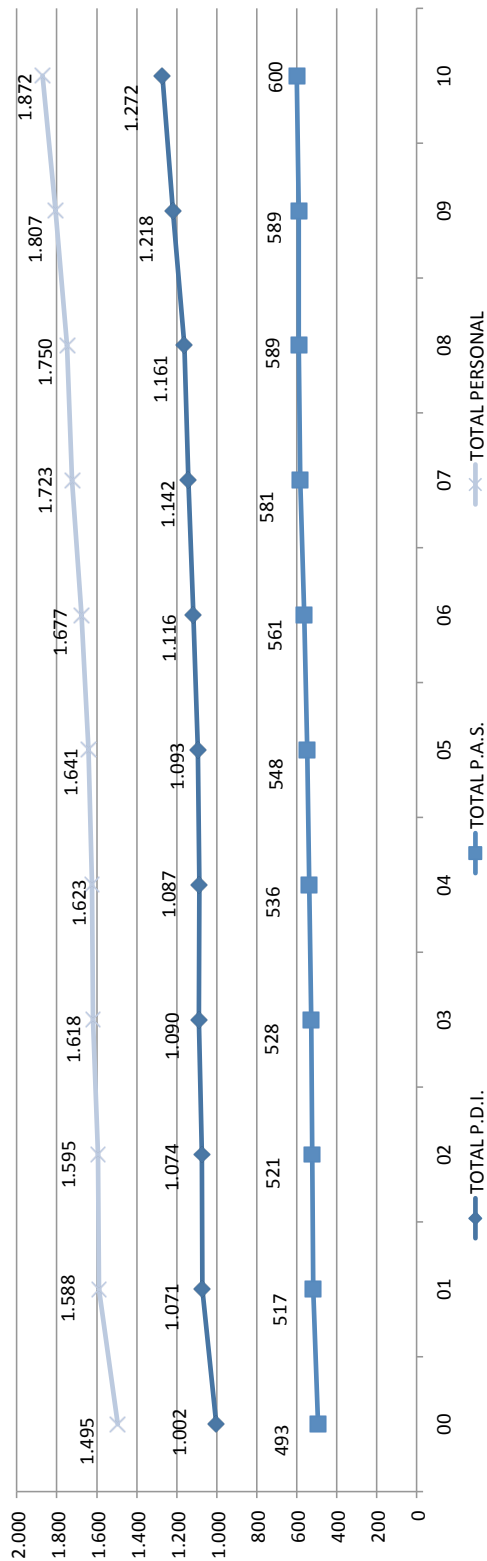

3.2.- EVOLUCIÓN DEL P.D.I.

CATEGORÍAS	00	01	02	03	04	05	06	07	08	09	10
NUMERARIOS	597	615	610	624	623	620	611	599	584	559	569
- Catedrático U.	125	134	147	150	148	150	148	151	150	153	166
- Titular U.	306	303	298	318	321	318	316	315	318	311	314
- Catedrático E.U.	22	21	23	23	24	24	23	22	18	15	15
- Titular E.U.	141	154	139	130	127	125	121	108	95	77	72
- Otros	3	3	3	3	3	3	3	3	3	3	2
CONTRATADOS	405	456	464	466	464	473	505	543	577	659	703
- Contratados Doctores							27	36	51	73	81
- C. Doctores Programa I 3							12	11	18	13	9
- Ayudantes	12	0	0	0	0	0	18	45	54	64	64
- Ayudantes Doctores							9	22	40	40	52
- P. Formación	96	103	102	86	80	79	50	37	26	14	7
- Asociados	293	350	358	375	380	389	383	385	380	448	486
- Asociados Extranjeros	4	3	4	5	4	5	5	4	4	4	3
- Eméritos							1	3	2	2	1
- Visitantes									2	1	0
TOTAL P.D.I.	1.002	1.071	1.074	1.090	1.087	1.093	1.116	1.142	1.161	1.218	1.272

3.3.- EVOLUCIÓN P.A.S

CATEGORÍAS	00	01	02	03	04	05	06	07	08	09	10
FUNCIONARIOS											
GRUPO A.1											
- Gestión	11	11	13	13	14	14	16	16	17	16	16
- Biblioteca	3	3	4	4	3	3	4	5	5	4	4
- Informática	2	2	2	2	4	4	4	3	4	4	4
GRUPO A.2	38	41	43	43	43	43	50	52	57	55	55
- Gestión	8	7	7	7	7	8	8	7	12	11	11
- Biblioteca	24	26	26	26	26	25	25	27	27	26	26
- Informática	3	5	7	7	7	7	13	13	13	13	13
- Técnicos Obras e Instal.	3	3	3	3	3	3	4	5	5	5	5
GRUPO C.1	100	100	111	113	111	114	189	216	210	203	210
- Gestión	78	78	89	89	87	87	146	167	162	156	159
- Biblioteca	12	9	9	9	9	10	17	21	19	19	20
- Informática	7	10	10	12	12	14	24	26	27	26	28
- Técnicos Obras e Instal.	3	3	3	3	3	3	2	2	2	2	3
GRUPO C.2	136	149	136	141	145	149	79	65	78	83	86
- Gestión	116	125	111	115	120	123	63	51	64	69	71
- Biblioteca	16	21	19	21	20	22	16	14	14	14	15
- Informática	4	3	6	5	5	4	0	0	0	0	0
ESCALA E	1	1	1	1	1	1	1	1	1	1	0
- Subalterna	1	1	1	1	1	1	1	1	1	1	0
TOTAL FUNCIONARIOS	286	302	304	311	314	321	335	350	363	358	367
LABORALES	43	46	50	51	53	58	64	70	72	75	83
ESCALA A	156	159	156	154	155	157	155	153	147	150	146
ESCALA B	199	205	206	205	208	215	219	223	219	225	229
TOTAL LABORALES	8	10	11	12	14	12	7	8	7	6	4
PERSONAL VARIO	493	517	521	528	536	548	561	581	589	589	600
TOTAL P.A.S.	493	517	521	528	536	548	561	581	589	589	600

3.4.- INCREMENTOS ANUALES P.D.I. (%)

CATEGORÍAS	01/00	02/01	03/02	04/03	05/04	06/05	07/06	08/07	09/08	10/09
NUMERARIOS	3,0	-0,8	2,3	-0,2	-0,5	-1,5	-2,0	-2,5	-4,3	1,8
- Catedrático U.	7,2	9,7	2,0	-1,3	1,4	-1,3	2,0	-0,7	2,0	8,5
- Titular U.	-1,0	-1,7	6,7	0,9	-0,9	-0,6	-0,3	1,0	-2,2	1,0
- Catedrático E.U.	-4,5	9,5	0,0	4,3	0,0	-4,2	-4,3	-18,2	-16,7	0,0
- Titular E.U.	9,2	-9,7	-6,5	-2,3	-1,6	-3,2	-10,7	-12,0	-18,9	-6,5
- Otros	0,0	0,0	0,0	0,0	0,0	0,0	0,0	0,0	0,0	-33,3
CONTRATADOS	12,6	1,8	0,4	-0,4	1,9	6,8	7,5	6,3	14,2	6,7
- Contratados Doctores	---	---	---	---	---	---	33,3	41,7	43,1	11,0
- C. Doctores Programa I 3	---	---	---	---	---	---	-8,3	63,6	-27,8	-30,8
- Ayudantes	-100,0	---	---	---	---	---	150,0	20,0	18,5	0,0
- Ayudantes Doctores	---	---	---	---	---	---	144,4	81,8	0,0	30,0
- P. Formación	7,3	-1,0	-15,7	-7,0	-1,3	-36,7	-26,0	-29,7	-46,2	-50,0
- Asociados	19,5	2,3	4,7	1,3	2,4	-1,5	0,5	-1,3	17,9	8,5
- Asociados Extranjeros	-25,0	33,3	25,0	-20,0	25,0	0,0	-20,0	0,0	0,0	-25,0
- Eméritos	---	---	---	---	---	---	200,0	-33,3	0,0	-50,0
- Visitantes	---	---	---	---	---	---	---	---	-50,0	-100,0
TOTAL P.D.I.	6,9	0,3	1,5	-0,3	0,6	2,1	2,3	1,7	4,9	4,4

3.5.- DISTRIBUCIÓN P.D.I. CATEGORÍAS (%)

CATEGORÍAS	00	01	02	03	04	05	06	07	08	09	10
NUMERARIOS	59,6	57,4	56,8	57,2	57,3	56,7	55,9	52,5	50,3	45,9	44,7
- Catedrático U.	12,5	12,5	13,7	13,8	13,6	13,7	13,3	13,2	12,9	12,6	13,1
- Titular U.	30,5	28,3	27,7	29,2	29,5	29,1	28,3	27,6	27,4	25,5	24,7
- Catedrático E.U.	2,2	2,0	2,1	2,1	2,2	2,2	2,1	1,9	1,6	1,2	1,2
- Titular E.U.	14,1	14,4	12,9	11,9	11,7	11,4	10,8	9,5	8,2	6,3	5,7
- Otros	0,3	0,3	0,3	0,3	0,3	0,3	0,3	0,3	0,3	0,2	0,2
CONTRATADOS	40,4	42,6	43,2	42,8	42,7	43,3	45,3	47,5	49,7	54,1	55,3
- Contratados Doctores	0,0	0,0	0,0	0,0	0,0	0,0	2,4	3,2	4,4	6,0	6,4
- C. Doctores Programa I 3	0,0	0,0	0,0	0,0	0,0	0,0	1,1	1,0	1,6	1,1	0,7
- Ayudantes	1,2	0,0	0,0	0,0	0,0	0,0	1,6	3,9	4,7	5,3	5,0
- Ayudantes Doctores	0,0	0,0	0,0	0,0	0,0	0,0	0,8	1,9	3,4	3,3	4,1
- P. Formación	9,6	9,6	9,5	7,9	7,4	7,2	4,5	3,2	2,2	1,1	0,6
- Asociados	29,2	32,7	33,3	34,4	35,0	35,6	34,3	33,7	32,7	36,8	38,2
- Asociados Extranjeros	0,4	0,3	0,4	0,5	0,4	0,5	0,4	0,4	0,3	0,3	0,2
- Eméritos	0,0	0,0	0,0	0,0	0,0	0,0	0,1	0,3	0,2	0,2	0,1
- Visitantes	0,0	0,0	0,0	0,0	0,0	0,0	0,0	0,0	0,2	0,1	0,0
TOTAL P.D.I.	100,0	100,0	100,0	100,0	100,0	100,0	100,0	100,0	100,0	100,0	100,0

3.6.- INCREMENTOS ANUALES P.A.S. (%)

CATEGORÍAS	01/00	02/01	03/02	04/03	05/04	06/05	07/06	08/07	09/08	10/09
FUNCIONARIOS										
GRUPO A.1	0,0	18,2	0,0	7,7	0,0	14,3	0,0	6,3	-5,9	0,0
- Gestión	0,0	33,3	0,0	-25,0	0,0	33,3	25,0	0,0	-20,0	0,0
- Biblioteca	0,0	0,0	0,0	100,0	0,0	0,0	-25,0	33,3	0,0	0,0
- Informática	0,0	16,7	0,0	0,0	0,0	14,3	0,0	0,0	0,0	0,0
GRUPO A.2	7,9	4,9	0,0	0,0	0,0	16,3	4,0	9,6	-3,5	0,0
- Gestión	-12,5	0,0	0,0	0,0	14,3	0,0	-12,5	71,4	-8,3	0,0
- Biblioteca	8,3	0,0	0,0	0,0	-3,8	0,0	8,0	0,0	-3,7	0,0
- Informática	66,7	40,0	0,0	0,0	0,0	85,7	0,0	0,0	0,0	0,0
- Técnicos Obras e Instal.	0,0	0,0	0,0	0,0	0,0	33,3	25,0	0,0	0,0	0,0
GRUPO C.1	0,0	11,0	1,8	-1,8	2,7	65,8	14,3	-2,8	-3,3	3,4
- Gestión	0,0	14,1	0,0	-2,2	0,0	67,8	14,4	-3,0	-3,7	1,9
- Biblioteca	-25,0	0,0	0,0	0,0	11,1	70,0	23,5	-9,5	0,0	5,3
- Informática	42,9	0,0	20,0	0,0	16,7	71,4	8,3	3,8	-3,7	7,7
- Técnicos Obras e Instal.	0,0	0,0	0,0	0,0	0,0	-33,3	0,0	0,0	0,0	50,0
GRUPO C.2	9,6	-8,7	3,7	2,8	2,8	-47,0	-17,7	20,0	6,4	3,6
- Gestión	7,8	-11,2	3,6	4,3	2,5	-48,8	-19,0	25,5	7,8	2,9
- Biblioteca	31,3	-9,5	10,5	-4,8	10,0	-27,3	-12,5	0,0	0,0	7,1
- Informática	-25,0	100,0	-16,7	0,0	-20,0	-100,0	---	---	---	---
ESCALA E	0,0	0,0	0,0	0,0	0,0	0,0	0,0	0,0	0,0	-100,0
- Subalterna	0,0	0,0	0,0	0,0	0,0	0,0	0,0	0,0	0,0	-100,0
TOTAL FUNCIONARIOS	5,6	0,7	2,3	1,0	2,2	4,4	4,5	3,7	-1,4	2,5
LABORALES										
ESCALA A	-2,8	8,7	2,0	3,9	9,4	10,3	9,4	2,9	4,2	10,7
ESCALA B	1,9	-1,9	-1,3	0,6	1,3	-1,3	-1,3	-3,9	2,0	-2,7
TOTAL LABORALES	1,0	0,5	-0,5	1,5	3,4	1,9	1,8	-1,8	2,7	1,8
PERSONAL VARIO	25,0	10,0	9,1	16,7	-14,3	-41,7	14,3	-12,5	-14,3	-33,3
TOTAL P.A.S.	4,1	0,8	1,3	1,5	2,2	2,4	3,6	1,4	0,0	1,9

3.7.- DISTRIBUCIÓN P.A.S. POR CATEGORÍAS (%)

CATEGORÍAS	00	01	02	03	04	05	06	07	08	09	10
FUNCIONARIOS											
GRUPO A.1	2,3	2,2	2,5	2,5	2,6	2,6	2,9	2,8	2,9	2,7	2,7
- Gestión	0,6	0,6	0,8	0,8	0,6	0,5	0,7	0,9	0,8	0,7	0,7
- Biblioteca	0,4	0,4	0,4	0,4	0,7	0,7	0,7	0,5	0,7	0,7	0,7
- Informática	1,2	1,2	1,3	1,3	1,3	1,3	1,4	1,4	1,4	1,4	1,3
GRUPO A.2	7,8	8,1	8,3	8,1	8,0	7,8	8,9	9,0	9,7	9,3	9,2
- Gestión	1,6	1,4	1,3	1,3	1,3	1,5	1,4	1,2	2,0	1,9	1,8
- Biblioteca	4,9	5,1	5,0	4,9	4,9	4,6	4,5	4,6	4,6	4,4	4,3
- Informática	0,6	1,0	1,3	1,3	1,3	1,3	2,3	2,2	2,2	2,2	2,2
- Técnicos Obras e Instal.	0,6	0,6	0,6	0,6	0,6	0,5	0,7	0,9	0,8	0,8	0,8
GRUPO C.1	20,6	19,8	21,3	21,4	20,7	20,8	33,7	37,2	35,7	34,5	35,0
- Gestión	16,0	15,4	17,1	16,9	16,2	15,9	26,0	28,7	27,5	26,5	26,5
- Biblioteca	2,5	1,8	1,7	1,7	1,7	1,8	3,0	3,6	3,2	3,2	3,3
- Informática	1,4	2,0	1,9	2,3	2,2	2,6	4,3	4,5	4,6	4,4	4,7
- Técnicos Obras e Instal.	0,6	0,6	0,6	0,6	0,6	0,5	0,4	0,3	0,3	0,3	0,5
GRUPO C.2	28,0	29,4	26,1	26,7	27,1	27,2	14,1	11,2	13,2	14,1	14,3
- Gestión	23,9	24,7	21,3	21,8	22,4	22,4	11,2	8,8	10,9	11,7	11,8
- Biblioteca	3,3	4,2	3,6	4,0	3,7	4,0	2,9	2,4	2,4	2,4	2,5
- Informática	0,8	0,6	1,2	0,9	0,9	0,7	0,0	0,0	0,0	0,0	0,0
ESCALA E	0,2	0,2	0,2	0,2	0,2	0,2	0,2	0,2	0,2	0,2	0,0
- Subalterna	0,2	0,2	0,2	0,2	0,2	0,2	0,2	0,2	0,2	0,2	0,0
TOTAL FUNCIONARIOS	58,8	59,7	58,3	58,9	58,6	58,6	59,7	60,2	61,6	60,8	61,2
LABORALES											
ESCALA A	7,4	7,2	9,6	9,7	9,9	10,6	11,4	12,0	12,2	12,7	13,8
ESCALA B	32,1	32,7	29,9	29,2	28,9	28,6	27,6	26,3	25,0	25,5	24,3
TOTAL LABORALES	43,3	43,8	39,5	38,8	38,8	39,2	39,0	38,4	37,2	38,2	38,2
PERSONAL VARIO	1,6	31,4	2,1	2,3	2,6	2,2	1,2	1,4	1,2	1,0	0,7
TOTAL P.A.S.	100,0	100,0	100,0	100,0	100,0	100,0	100,0	100,0	100,0	100,0	100,0



MEMORIA DE LIQUIDACION

Capítulo 8 - Estadísticas

Resultados de Investigación (Incluida la Fundación Leonardo Torres Quevedo)



ALGUNAS CIFRAS:

- Nº de Institutos: 4
- Nº de Departamentos: 31
- Nº de grupos de investigación catalogados: 138

DISTRIBUCIÓN POR GRANDES ÁREAS CIENTÍFICAS DE LA FINANCIACIÓN CAPTADA PARA INVESTIGACIÓN

	2010			ACUMULADO 2006-2010	
	Nº GRUPOS	Nº PROYECTOS	FINANCIACIÓN	Nº PROYECTOS	FINANCIACIÓN
CIENCIAS BASICAS	20	51	4.845.472 €	195	17.254.604 €
CIENCIAS MÉDICAS Y BIOLOG.	25	40	3.699.690 €	176	14.947.596 €
CIENCIAS SOCIALES	31	46	1.216.091 €	238	9.055.299 €
HUMANIDADES	12	30	1.235.606 €	137	5.289.884 €
INGENIERIAS	50	293	18.365.285 €	1372	101.690.001 €
INSTITUCIONAL		6	6.831.690 €	8	11.741.381 €
TOTAL	138	466	36.193.834 €	2.126	159.978.765 €

GRUPOS DE INVESTIGACION POR GRANDES AREAS

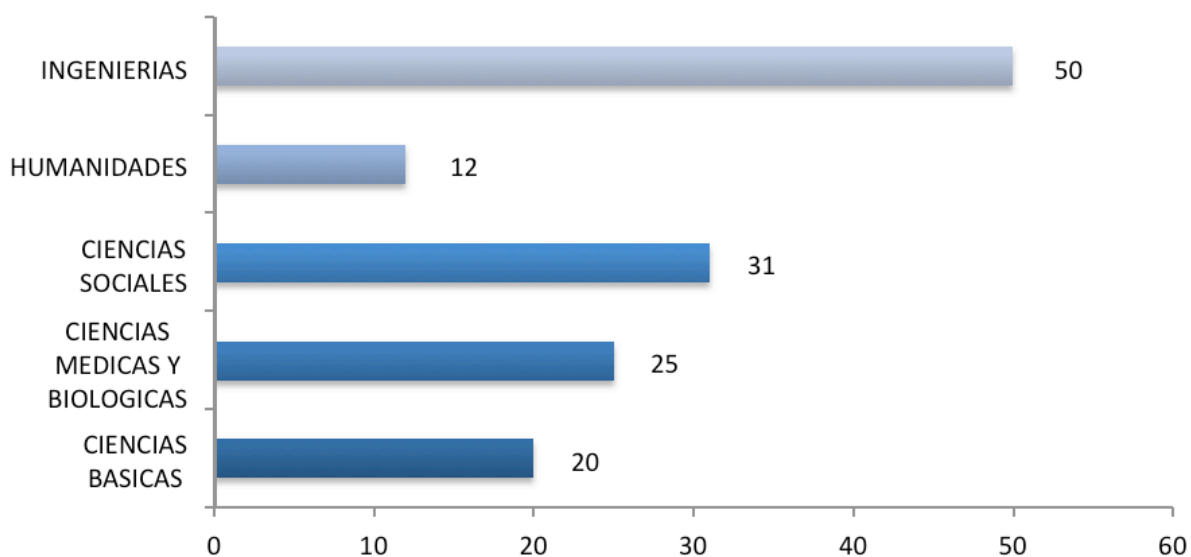

**FINANCIACION POR GRANDES AREAS
PERIODO 2006-2010**

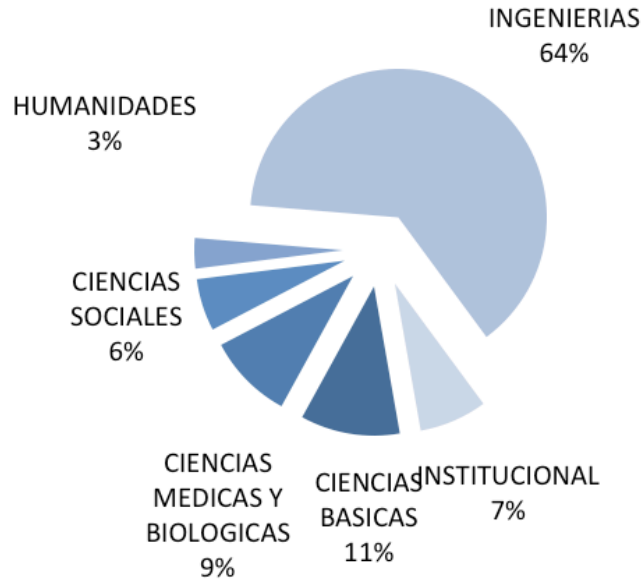

**FINANCIACION POR GRANDES AREAS
2010**

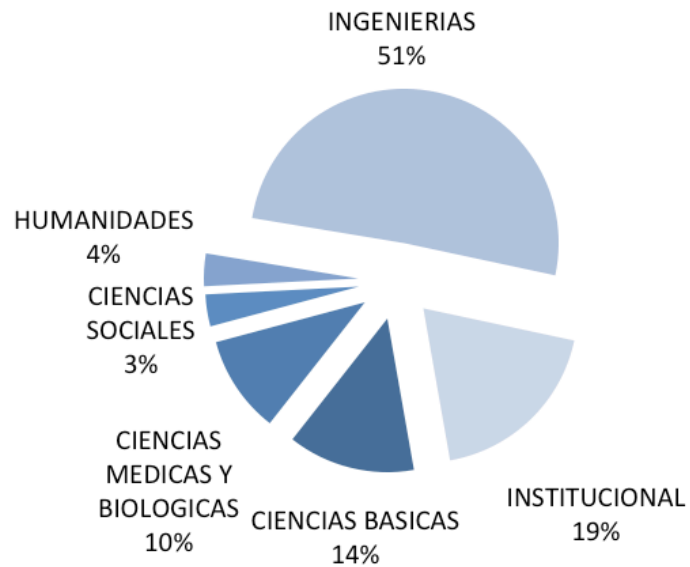

FINANCIACIÓN CAPTADA PARA INVESTIGACIÓN - DATOS 2010

A continuación se refleja la evolución de la financiación captada para investigación en los últimos 5 años, así como su distribución en función de la forma de consecución de esa financiación. Así, se reflejan tanto los fondos como el número de proyectos conseguidos a través de convocatorias competitivas (bajo la denominación “investigación competitiva”) así como los que se han financiado a través de convenios y contratos suscritos al amparo del artículo 83 de la LOU (“investigación contratada”).

Evolución de la financiación captada – años 2006-2010

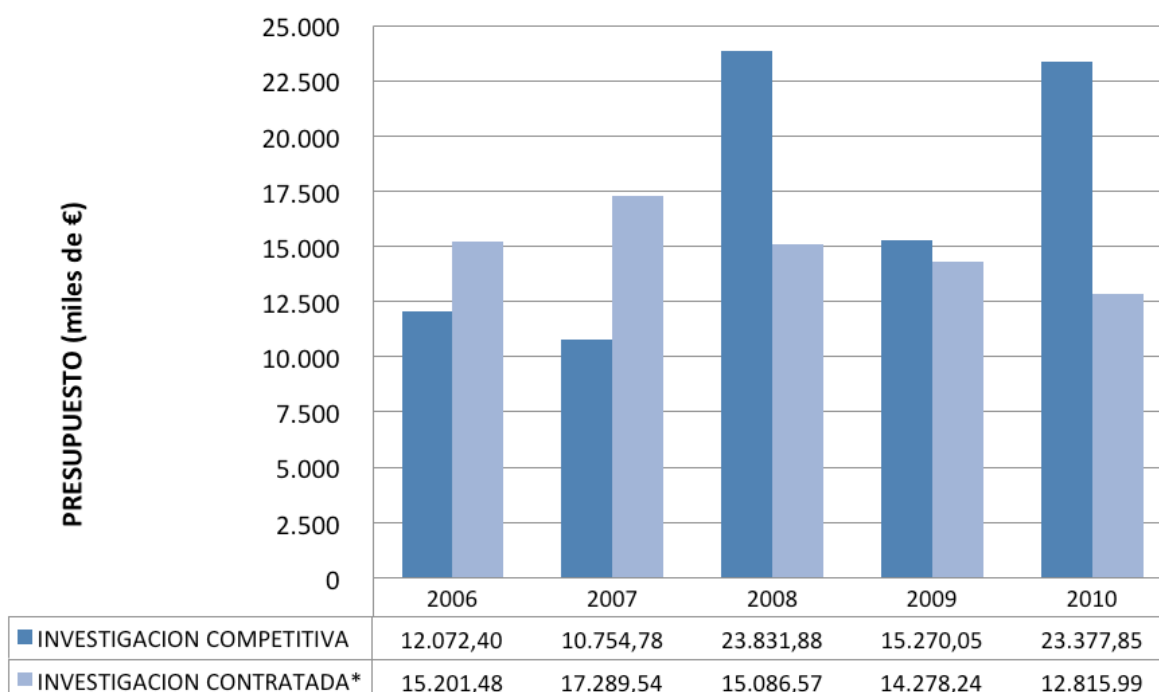

* La cifra de investigación contratada incluye el IVA.

Distribución de la financiación captada – años 2006-2010

FINANCIACIÓN INVESTIGACIÓN PERIODO 2006-2010

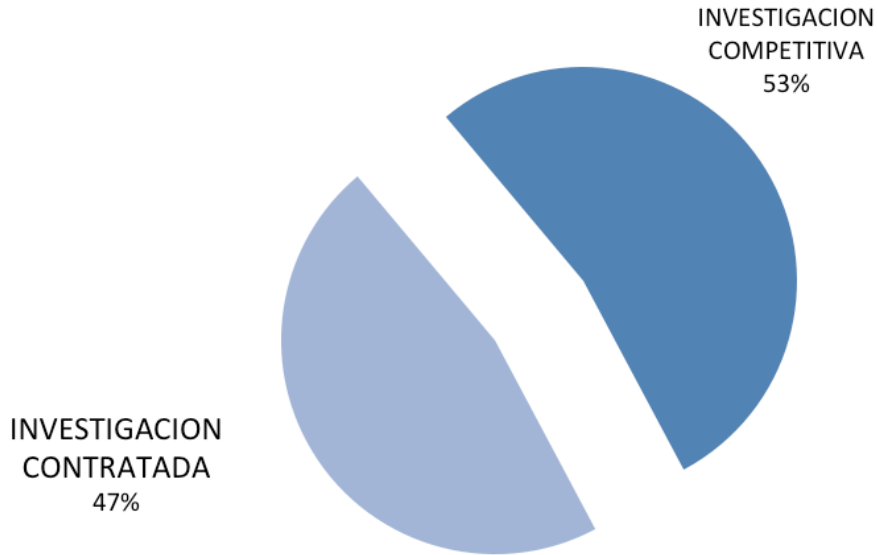

Distribución de la financiación captada – 2010

FINANCIACIÓN INVESTIGACIÓN 2010

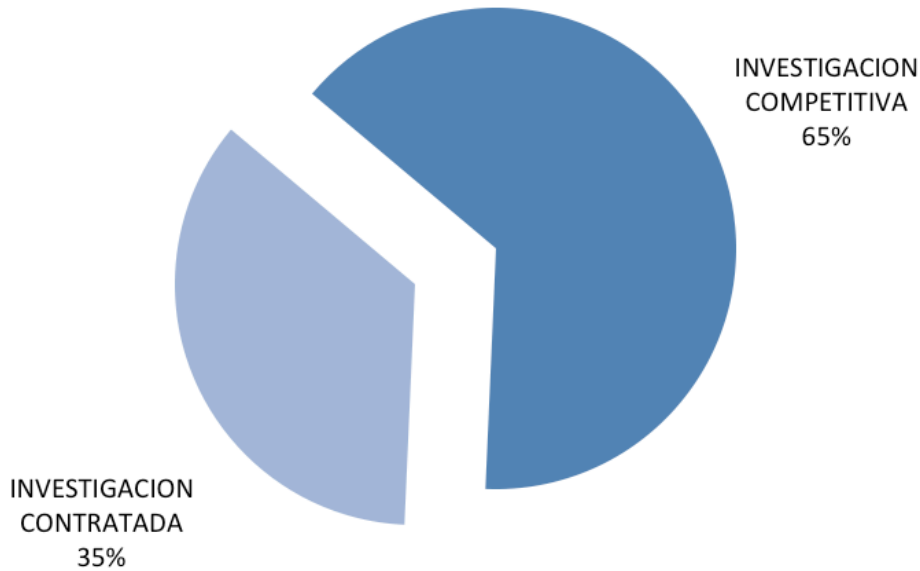

FINANCIACIÓN CAPTADA POR AÑO (Miles de €)

	2006	2007	2008	2009	2010	Acumulado 06-10
Competitiva	12.072,40	10.754,78	23.831,88	15.270,05	23.377,84	85.306,95
Contratada *	15.201,48	17.289,54	15.086,57	14.278,24	12.815,98	74.671,82
Total	27.273,87	28.044,32	38.918,45	29.548,29	36.193,83	159.978,77

Investigación Competitiva

	2006	2007	2008	2009	2010	Acumulado 06-10
Plan Nacional	7.353,51	8.090,48	20.747,79	6.547,58	11.714,60	54.453,95
Otras Conv. Nacionales	715,67	757,66	120,73	276,33	426,94	2.297,33
Ayudas Regionales		815,13	227,60	227,00	666,93	1.936,66
Unión Europea	1.637,41	286,42	1.820,76	1.190,73	2.471,33	7.406,66
Infraestructuras	2.365,81	805,09	915,00	2.118,73	2.098,05	8.302,68
Campus Excelencia				4.909,691	6.000,000	10.909,69
Total	12.072,40	10.754,79	23.831,88	15.270,05	23.377,85	85.306,96

Investigación Contratada *

	2006	2007	2008	2009	2010	Acumulado 06-10
Empresas	8.123,17	11.449,41	9.323,38	10.117,67	8.410,58	47.424,22
Adm. Regional y Local	4.269,06	3.914,69	4.315,78	2.530,66	3.083,71	18.113,90
Adm. Central	1.498,47	1.470,61	750,92	666,38	177,38	4.563,76
Otras Entidades	1.310,78	454,83	696,49	963,52	1.144,31	4.569,93
Total	15.201,48	17.289,54	15.086,57	14.278,24	12.815,99	74.671,82

* La cifra de investigación contratada incluye el IVA.

NÚMERO DE PROYECTOS

	2006	2007	2008	2009	2010	Acumulado 06-10
Competitiva	102	93	141	106	131	573
Contratada	308	304	277	329	335	1.553
Total	410	397	418	435	466	2.126
Investigación Competitiva						
	2006	2007	2008	2009	2010	Acumulado 06-10
Plan Nacional	70	62	99	71	87	389
Otras Conv. Nacionales	15	12	7	6	3	43
Ayudas Regionales		11	21	11	26	69
Unión Europea	9	3	10	5	11	38
Infraestructuras	8	5	4	11	2	30
Campus Excelencia				2	2	4
Total	102	93	141	106	131	573
Investigación Contratada						
	2006	2007	2008	2009	2010	Acumulado 06-10
Empresas	183	200	180	220	245	1.028
Adm. Regional y Local	71	63	49	67	56	306
Adm. Central	18	17	13	11	5	64
Otras Entidades	36	24	35	31	29	155
Total	308	304	277	329	335	1.553

INVESTIGACIÓN COMPETITIVA - DATOS 2010

EVOLUCIÓN Y DISTRIBUCIÓN POR ORIGEN DE FONDOS

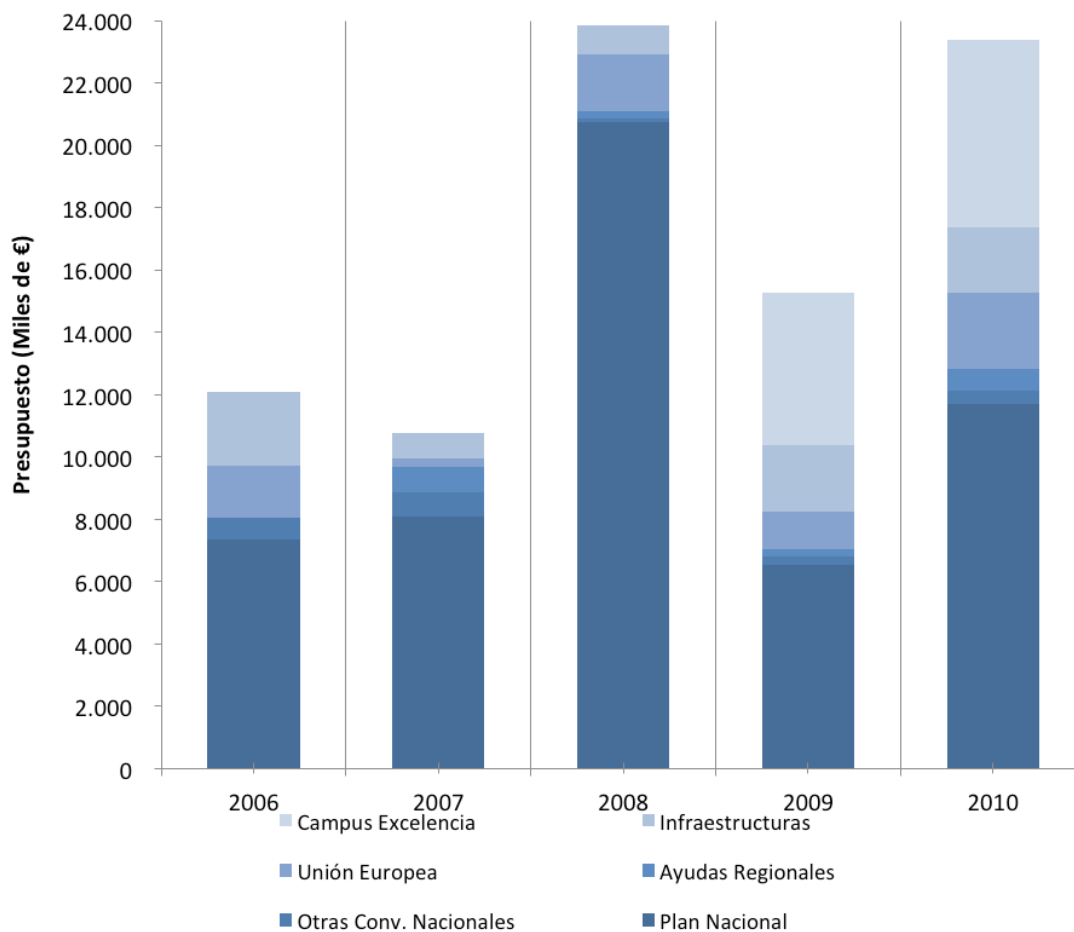

INVESTIGACIÓN COMPETITIVA 2006 -2010

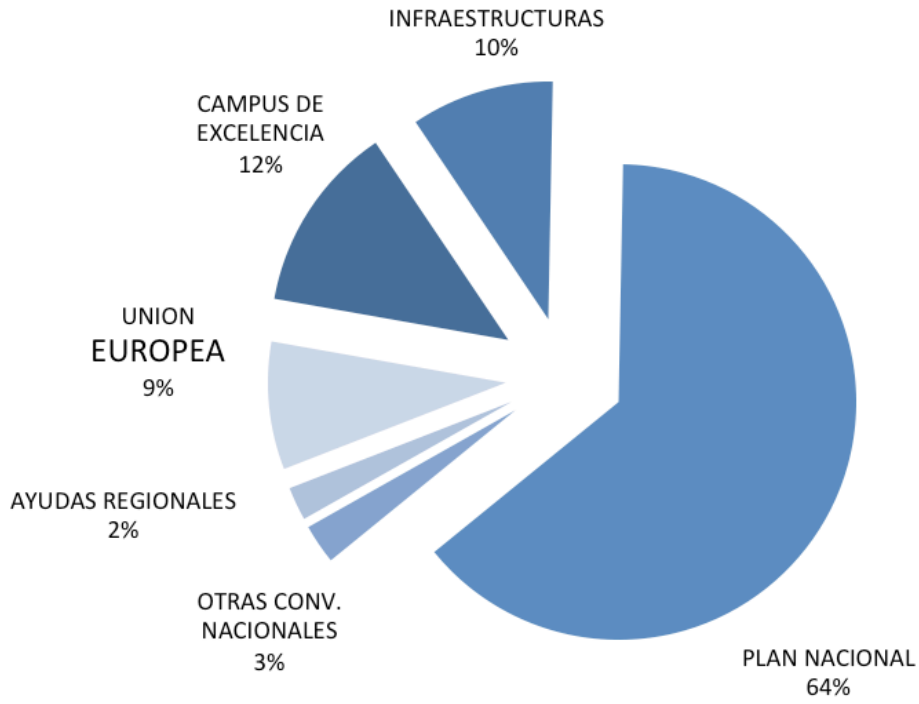

INVESTIGACIÓN COMPETITIVA 2010

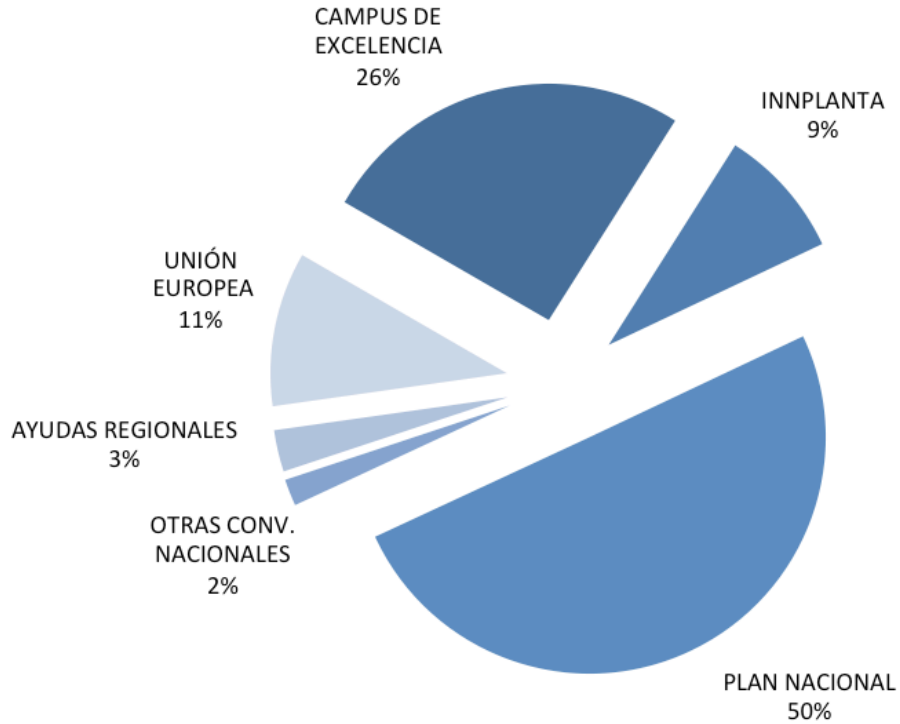

DESGLOSE INVESTIGACIÓN COMPETITIVA 2010

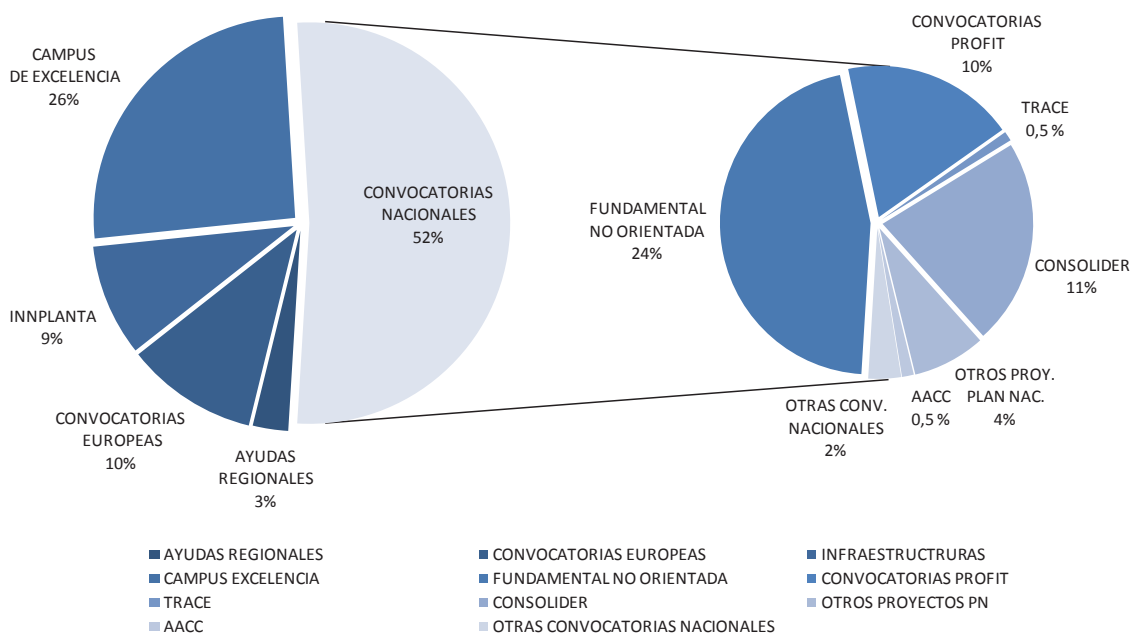

DESGLOSE CONVOCATORIAS NACIONALES 2010

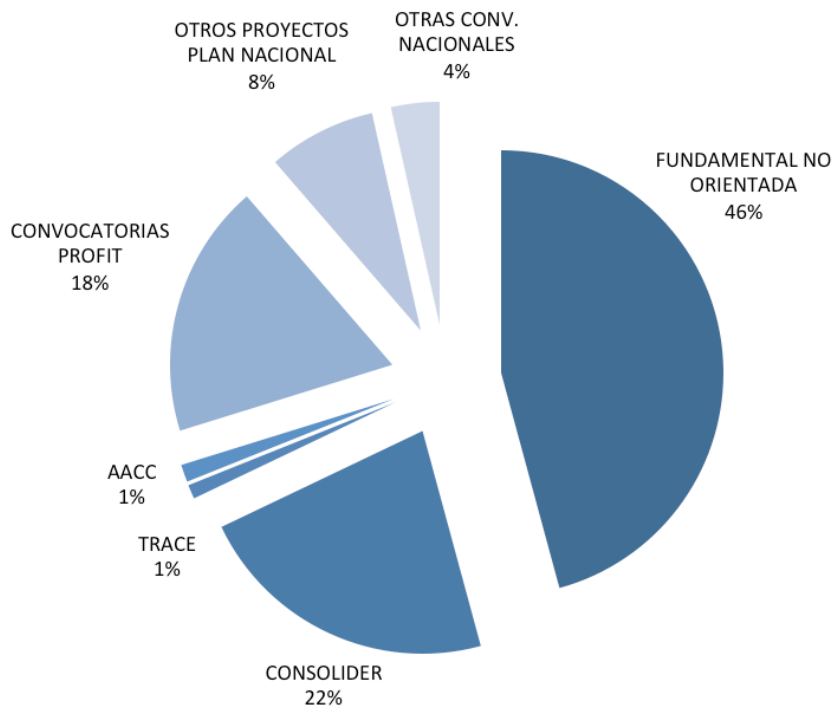

Distribución por ámbito y tipo de convocatoria, del número de proyectos y financiación conseguida en convocatorias públicas competitivas.

				2010	
				Nº Proyectos	Presupuesto UC
FONDOS NACIONALES	CONVOCATORIAS DE PROYECTOS	PLAN NACIONAL	FUNDAMENTAL NO ORIENTADA	43	5.558.982,00 €
			CONSOLIDER	4	2.686.069,64 €
			TRACE (PETRI)	1	124.751,00 €
			AACC	18	154.400,00 €
			CONVOCATORIAS PROFIT	11	2.240.217,00 €
			OTROS PROYECTOS NACIONALES	10	950.177,44 €
		OTRAS CONVOCATORIAS NACIONALES	3	426.944,00 €	
	Total Convoc. Proyectos Nacionales			90	12.141.541,08 €
	PROGRAMAS CAMPUS EXCELENCIA			2	6.000.000,00 €
	INFRAESTRUCTURAS- INNPLANTA			2	2.098.050,00 €
	TOTAL FONDOS NACIONALES			94	20.239.591,08 €
AYUDAS REGIONALES				26	666.928,00 €
CONVOCATORIAS EUROPEAS				11	2.471.330,0
TOTAL FINANCIACIÓN CAPTADA INV. COMPETITIVA				131	23.377.849,15 €

INVESTIGACIÓN CONTRATADA - DATOS 2010

EVOLUCIÓN Y DISTRIBUCIÓN POR ORIGEN DE FONDOS

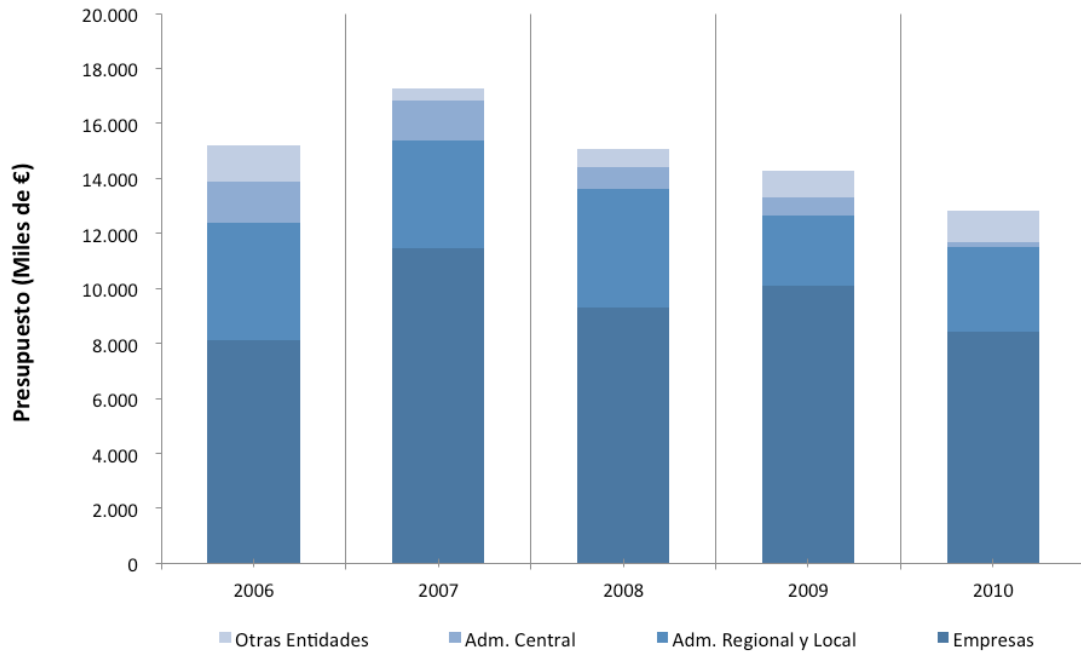

INVESTIGACIÓN CONTRATADA 2006 -2010

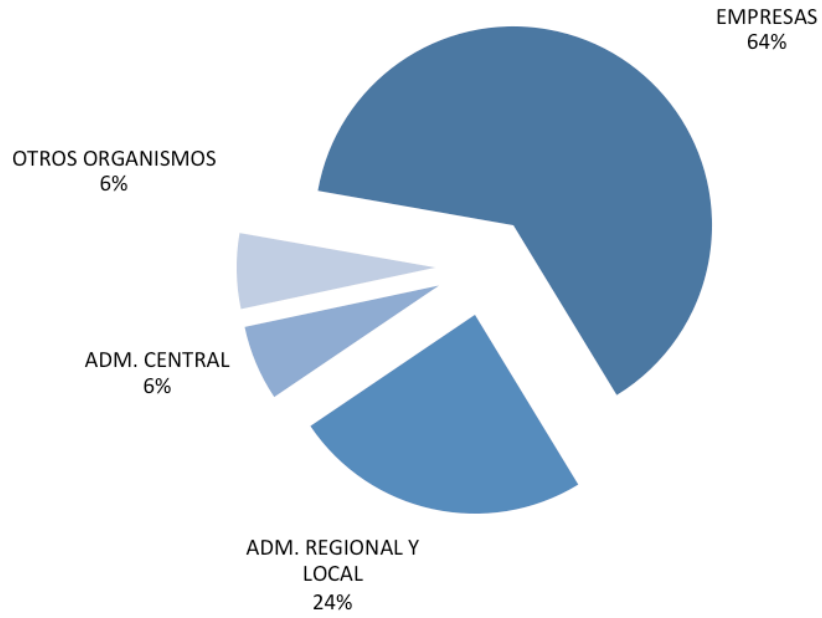

INVESTIGACIÓN CONTRATADA 2010

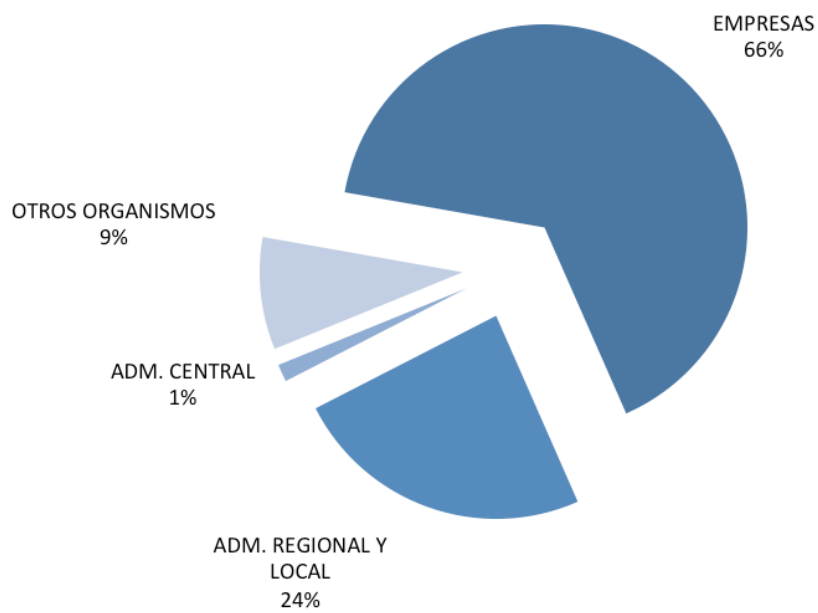

Es necesario señalar que parte de la financiación obtenida para la realización de actividades de investigación bajo contrato también procede de convocatorias públicas competitivas (por ej. CENIT, TRACE, INVESNOVA, Cooperación Industrial IDICAN, etc.), en las cuales la Universidad es subcontratada para la realización de esos proyectos en colaboración con las empresas.

DESGLOSE INVESTIGACION CONTRATADA 2010

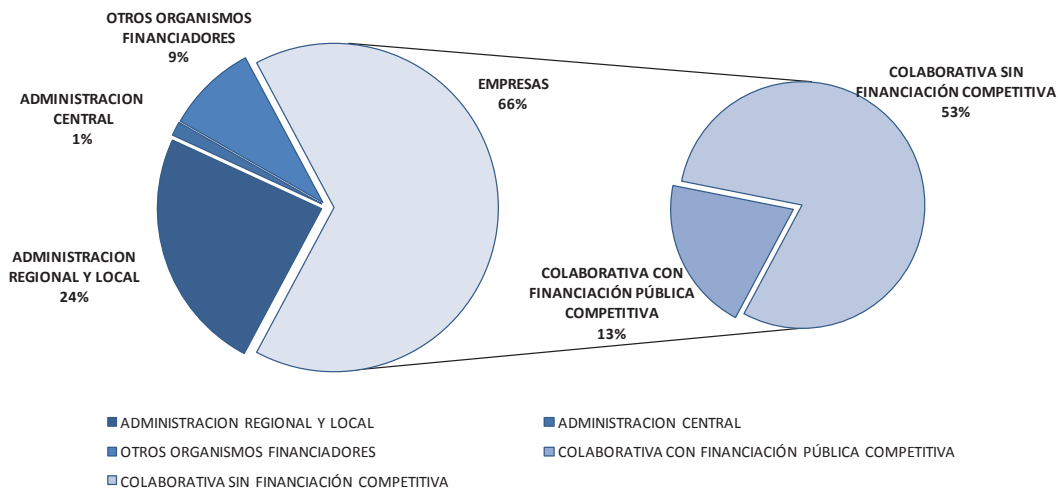

INVESTIGACION CONTRATADA 2010 Desglose de la financiación procedente de empresas

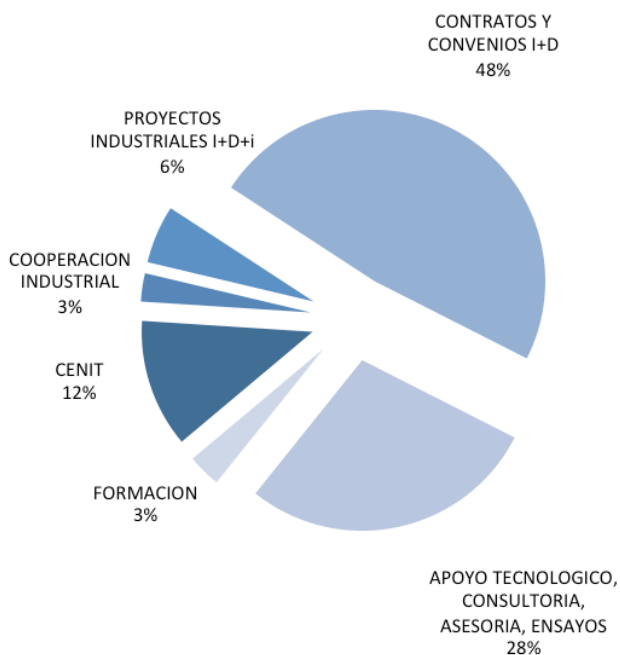

Distribución según origen y tipología de fondos, del número de proyectos y financiación conseguida para investigación contratada.

		2010			
		Nº Proyectos	Presupuesto UC		
EMPRESAS	CENIT	9	1.020.486,71 €	1.707.980,17 €	Total I+D colaborativa con financiación pública competitiva
	TRACE	0	- €		
	COOP. INDUSTRIAL IDICAN	9	225.377,66 €		
	PROYECTOS INDUSTRIALES	6	462.115,80 €		
	CONTRATOS I+D	95	4.060.146,61 €	6.702.603,78 €	Total I+D colaborativa sin financiación pública competitiva
	CONSULTORÍA Y ASESORÍA	117	2.379.208,58 €		
	FORMACIÓN	9	263.248,59 €		
	TOTAL EMPRESAS	245	8.410.583,95 €		
ADMINISTRACIÓN REGIONAL Y LOCAL		56	3.083.707,08 €		
ADMINISTRACIÓN CENTRAL		5	177.382,53 €		
OTROS ORGANISMOS FINANCIADORES		29	1.144.311,60 €		
TOTAL FINANCIACIÓN CAPTADA		335	12.815.985,16 €		



MEMORIA DE LIQUIDACION

Capítulo 9 - Informe de Seguimiento Contrato-Programa 2006-2010



OBJETIVOS

- **OBJETIVO 1**
Proporcionar a la UC la cobertura y la flexibilidad financiera suficiente que le permita desarrollar sus actividades docentes e investigadoras en las mejores condiciones posibles.
- **OBJETIVO 2**
Proporcionar a la UC una plantilla de calidad ante las necesidades que originen su integración en el Espacio Europeo de Educación Superior, la potenciación de la actividad investigadora y la implantación de nuevas titulaciones.
- **OBJETIVO 3**
Potenciar la formación inicial de investigadores de calidad y apoyar la actividad investigadora que se realiza en la UC.
- **OBJETIVO 4**
Dotar a la UC de unas infraestructuras de calidad.
- **OBJETIVO 5**
Facilitar la integración de la UC en el EEES.
- **OBJETIVO 6**
Mejorar los servicios que la UC presta a sus estudiantes con especial atención a la movilidad, a la diversidad cultural y a los alumnos con algún tipo de minusvalías.
- **OBJETIVO 7**
Mejorar la calidad de la actividad docente e investigadora que se realiza en la UC.

PROGRAMAS FINANCIEROS

- I.- Suficiencia Financiera**
- II.- Precios Públicos**
- III.- Recursos Humanos**
- IV.- Estabilización de Investigadores**
- V.- Apoyo a la Investigación**
- VI.- RAM y Equipamiento**
- VII.- Adaptación al EEES**
- VIII.- Atención y Servicios al Estudiante**
- IX.- Mejora de la Calidad Docente**
- X.- Mejora de la Calidad Investigadora**

RELACIÓN ENTRE OBJETIVOS Y PROGRAMAS.

RELACIÓN ENTRE OBJETIVOS Y PROGRAMAS	I.- Suficiencia Financiera	IV.- Estabilización de Investigadores	VII.- Adaptación al EEES	X.- Mejora Calidad Investigadora
	II.- Precios Públicos	V.- Apoyo a la Investigación	VIII.- Atención y Serv. al Estudiante	
	III.- Recursos Humanos	VI.- RAM y Equipamiento	IX.- Mejora Calidad Docente	
1. Proporcionar a la UC la cobertura y la flexibilidad financiera suficiente.	✓			
2. Proporcionar a la UC una plantilla de calidad ante futuras necesidades.		✓		✓
3. Potenciar la formación inicial de investigadores de calidad y apoyar la actividad investigadora que se realiza en la UC.		✓	✓	✓
4. Dotar a la UC de unas infraestructuras de calidad.			✓	
5. Facilitar la integración de la UC en el EEES.			✓	
6. Mejorar los servicios que la UC presta a sus estudiantes (movilidad, diversidad cultural y a los alumnos con algún tipo de minusvalías).			✓	✓
7. Mejorar la calidad de la actividad docente e investigadora que se realiza en la UC.	✓	✓	✓	✓

OBJETIVO 1

Descripción:

Proporcionar a la UC la cobertura y la flexibilidad financiera suficiente que le permita desarrollar sus actividades docentes e investigadoras en las mejores condiciones posibles.

A) PROGRAMA DE SUFICIENCIA FINANCIERA.

Alcanzar en el 2010 una cobertura del 100% del Capítulo 1 -Gastos de Personal- de la UC.

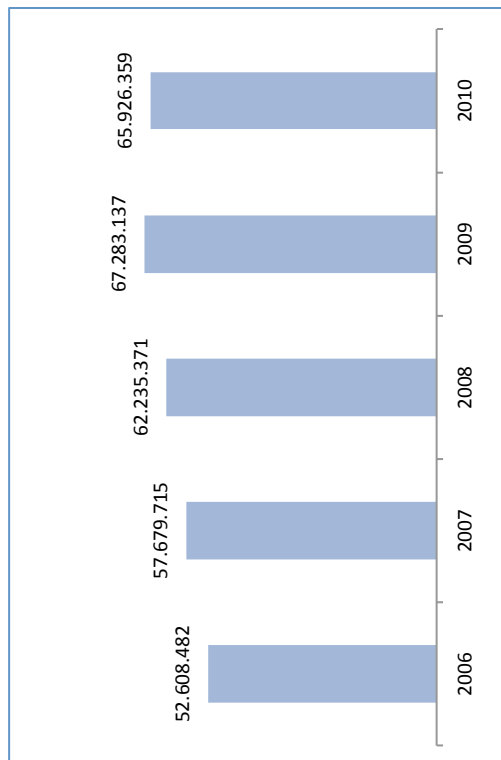

Detalle Dotación Económica

	AÑO 2006	AÑO 2007	AÑO 2008	AÑO 2009	AÑO 2010
Transferencia Nominativa Consolidada	49.887.012	52.347.754	57.400.379	62.235.371	67.078.137
Incrementos Naturales PDI	500.000	550.000	600.000	650.000	496.574
Incrementos Naturales PAS	200.000	225.000	250.000	275.000	109.355
Actuaciones Capítulo 1	0	1.157.000	1.026.680	940.250	555.245
Ajuste Monetario Pendiente	0	162.839	0	0	320.502
Actuación monetaria	1.566.470	1.687.720	1.778.312	1.602.516	0
Incremento Complementos Retributivos PDI	0	320.605	175.000	200.000	4.000
Objetivo (100% Capítulo1)	250.000	350.000	500.000	875.000	0
Plan de Pensiones (0,5% Capítulo 1)	205.000	278.797	205.000	205.000	205.000
Cánones a consolidar	0	600.000	300.000	300.000	0
Aplicación RDL 8/2010 y Ley de Cantabria 5/2010					-1.916.149
Plan Consolidación Fiscal 2010					-928.305
TOTAL DOTACIÓN	52.608.482	57.679.715	62.235.371	67.283.137	65.926.359

OBJETIVO 1

Personal de la UC. Capítulo 1

Categorías	2005	2006	2007	2008	2009	2010
Funcionarios PDI	620	611	599	584	559	569
Catedrático Univ.	150	148	151	150	153	166
Titular U.	321	319	318	321	314	316
Catedrático E.U.	24	23	22	18	15	15
Titular E.U.	125	121	108	95	77	72
Laborales PDI	473	505	543	577	659	703
Contratados Doctores		27	36	51	73	81
Contratados Programa I3		12	11	18	13	9
Ayudantes		18	45	54	64	64
Ayudantes Doctores		9	22	40	40	52
P.Formación	79	50	37	26	18	7
Asociados	389	383	383	380	443	486
Asociados Extranjeros	5	5	4	4	4	3
Visitantes			2	2	2	0
Eméritos		1	3	2	2	1
Total PDI	1093	1116	1142	1161	1218	1272
Funcionarios PAS	321	335	350	363	358	367
Laborales PAS	227	227	231	226	231	233
Total PAS	548	562	581	589	589	600
TOTAL	1641	1678	1723	1750	1807	1872
Cap 1 Liquidado	51.792.898	54.479.317	59.011.320	64.150.594	67.850.999	67.002.938
Cap 1 Liquidado Computable en C.P.	50.392.898	52.347.754	57.241.202	62.018.590	65.936.931	65.270.322
Plan de Pensiones	-	182.130	362.665	192.109	196.981	-
% Cobertura Gastos de Personal (CAP:1) Presupuesto Liquidado	98,26	100,23	100,40	99,48	100,34	99,62

OBJETIVO 1

B) PROGRAMA DE PRECIOS PÚBLICOS.

Cubrir el 70% de los gastos de funcionamiento que se definan como tal en el capítulo 2 del Presupuesto de la Universidad de Cantabria, *Gastos en bienes corrientes y servicios.*

Acciones:

Cobertura del 70% de los gastos de funcionamiento definidos en el Capítulo 2 del Presupuesto de la UC.

Cobertura Ingresos Precios Públicos Gastos de Funcionamiento						
Año	2005	2006	2007	2008	2009	2010
Porcentaje	70%	70%	67.60%	61%	59%	62%
Importe	0	0	308.409	1.294.166	1.121.269	1.165.457

Evolución del porcentaje de incremento de los precios públicos por servicios académicos universitarios.

Porcentaje de incremento de los Precios Públicos por Servicios Académicos						
Valores	2005/06	2006/07	2007/08	2008/09	2009/10	2010/2011
Subida Máx Autorizada	7,5	7,9	6,4	8,2	3,8	5,5
Subida Min Autorizada	3,5	3,9	2,4	4,2	-0,2	1,5
Subida Aprobada Gov.Cantabria	3,5	3,9	3,4	4,2	0,0	1,5

OBJETIVO 2

Descripción:

Proporcionar a la Universidad de Cantabria una plantilla de calidad ante las necesidades que originen su integración en el Espacio Europeo de Educación Superior, la potenciación de la actividad investigadora y la implantación de nuevas titulaciones.

PROGRAMA DE RECURSOS HUMANOS.

Dotaciones y Acciones:

Estabilización Profesorado en Formación

- Nº de profesores en formación en 2005 ... **79**
- Estabilizados hasta 31/12/2010 **67**
 - 13 Titulares de Universidad
 - 43 Contratados Doctores
 - 11 Ayudantes Doctores

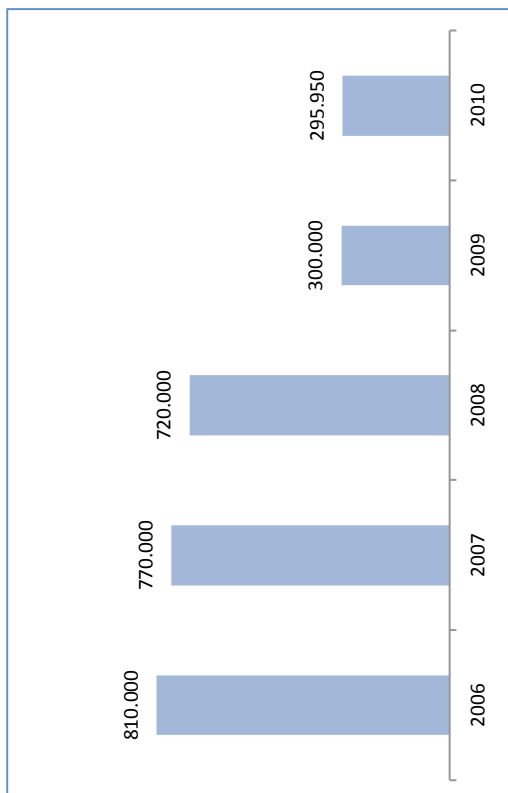

OBJETIVO 2

<ul style="list-style-type: none"> ❖ Implantación Ingeniería Informática <ul style="list-style-type: none"> • Plazas dotadas hasta 31/12/2010 31 <ul style="list-style-type: none"> • 2 Catedráticos de Universidad • 3 Titulares de Universidad • 16 Ayudantes y/o Ayudantes Doctores • 1 Contratado Doctor • 1 Titular de Escuela Universitaria • 1 Técnico Superior de Laboratorio • 7 Asociados ❖ Programa de Ayudantes <ul style="list-style-type: none"> • Plazas previstas 40 • Convocadas hasta 31/12/2010 75 ❖ Programa de Asociados <ul style="list-style-type: none"> • Plazas dotadas 14 <ul style="list-style-type: none"> • 4 Titulares de Universidad • 1 Visitante • 3 Contratados Doctores • 1 Ayudante y/o Ayudante Doctor • Nuevos Profesores Asociados 44 • Cursos Adaptación Profesores Asociados 19 ❖ Master Secundaria <ul style="list-style-type: none"> • 1 Ayudante Doctor • 2 Ayudantes • 15 Asociados 	<ul style="list-style-type: none"> • Promoción PDI <ul style="list-style-type: none"> • Año 2006 9 <ul style="list-style-type: none"> • 8 Catedráticos de Universidad • 1 Profesor Titular • Año 2007 10 <ul style="list-style-type: none"> • 4 Catedráticos de Universidad • 6 Titulares de Universidad • Año 2008 24 <ul style="list-style-type: none"> • 6 Catedráticos de Universidad • 8 Titulares de Universidad • 10 Titulares de Univ. (por integración de Titulares de EU) • Año 2009 45 <ul style="list-style-type: none"> • 10 Catedráticos de Universidad • 12 Titulares de Universidad • 16 Contratados Doctores • 7 Ayudantes Doctores • Año 2010 73 <ul style="list-style-type: none"> • 13 Catedráticos de Universidad • 22 Titulares de Universidad (4 por integración desde TEU) • 23 Contratados Doctores • 15 Ayudantes Doctores • Personal de Administración y Servicios <ul style="list-style-type: none"> • Nuevas plazas 2006 7 <ul style="list-style-type: none"> • 2 Titulados Superiores • 5 Técnicos Medios • Nuevas plazas 2007 10 <ul style="list-style-type: none"> • 4 Titulados Superiores • 6 Técnicos Medios • Nuevas plazas 2008 5 <ul style="list-style-type: none"> • 2 Titulados Superiores • 3 Técnicos Medios • Nuevas plazas 2009 4 <ul style="list-style-type: none"> • 2 Titulados Superiores • 2 Técnicos Medios • Nuevas plazas 2010 4 <ul style="list-style-type: none"> • 2 Titulados Superiores • 2 Técnicos Medios
---	---

OBJETIVO 3

Descripción:

Potenciar la formación inicial de investigadores de calidad y apoyar la actividad investigadora que se realiza en la Universidad de Cantabria.

A) PROGRAMA DE ESTABILIZACIÓN DE INVESTIGADORES.

- Generación de una plantilla de 40 investigadores, dentro del Programa Ramón y Cajal establecido por el MEC.
- Estabilización de una media de 6 investigadores al año como Profesor Contratado Doctor, Titular de Universidad o Catedrático de Universidad, siempre que se haya verificado la calidad de su actividad investigadora.

Dotaciones y Acciones:

❖ Programa Ramón y Cajal → 171.651 €

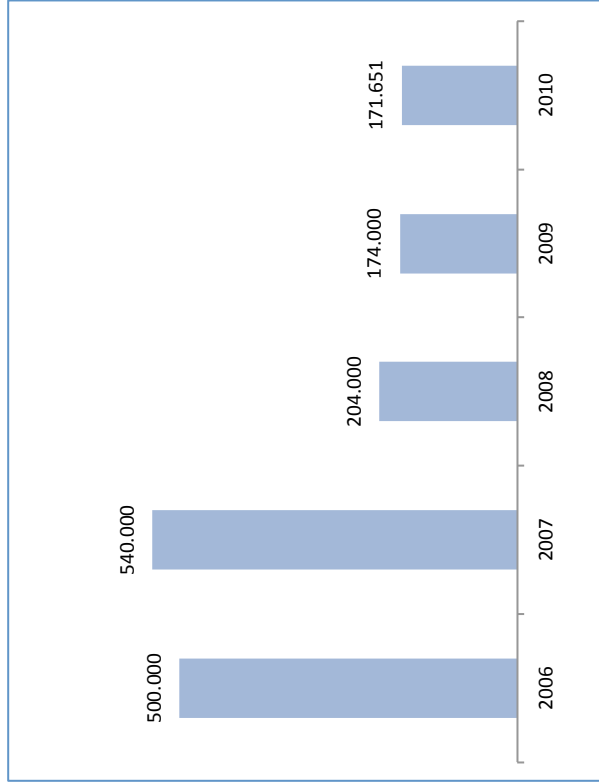

CONVOCATORIA	INVESTIGADORES	C. UNITARIO	C. EDUCACION	MEC	TOTAL C. EDUC.	TOTAL MEC
2006	2	44.370	17.748	26.622	35.496	53.244
2007	2	44.370	13.311	31.059	26.622	62.118
2008	5	44.370	8.874	35.496	44.370	177.480
2009	0	44.370	4.437	39.933	0	0
2010	2	44.370	0	44.370	0	88.740
TOTAL	11				106.488	381.582

❖ Estabilización de Investigadores

- Nº de investigadores estabilizados a 31/12/2010 → 25
- La estabilización se ha desarrollado dentro el programa I3 (3 primeros años MEC; resto Gobierno Regional).

OBJETIVO 3

B) PROGRAMA DE APOYO A LA INVESTIGACIÓN.

- Definición y puesta en marcha de un programa de becas predoctorales, en régimen de concurrencia competitiva, con los programas del Ministerio de Educación y Ciencia. La financiación será conjunta, correspondiendo $\frac{1}{4}$ parte a la UC y $\frac{3}{4}$ partes a la Consejería de Educación.
- Definición y puesta en marcha de un programa de contratos predoctorales y posdoctorales, en régimen de concurrencia competitiva, con los programas del Ministerio de Educación y Ciencia. La financiación será conjunta, correspondiendo $\frac{1}{4}$ parte a la UC y $\frac{3}{4}$ partes a la Consejería de Educación.
- Apoyo a la formación investigadora de los profesores en formación con el fin de que adquieran el máximo nivel posible de acreditación.
- Dotación y formación de Técnicos de Apoyo a la Investigación en función de los proyectos de investigación del Plan Nacional o del Programa Marco Europeo.

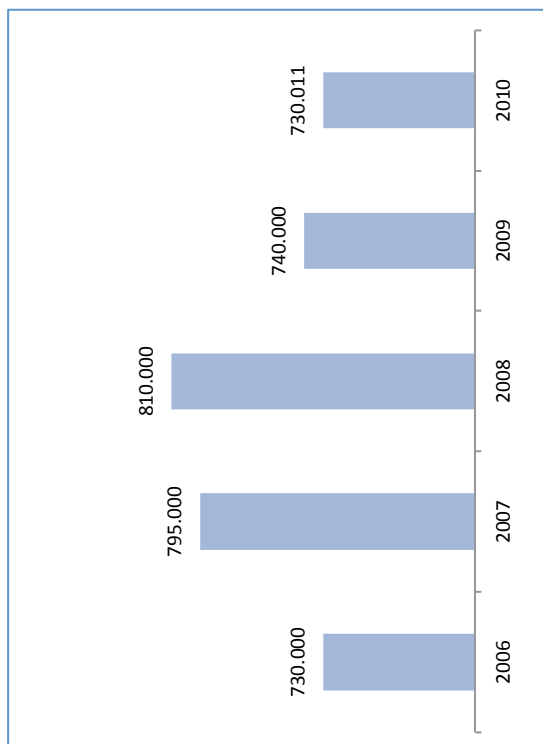

• **Dotaciones y Acciones:**

❖ Programa de Apoyo a la Investigación → 730.011€

Tipo de beca/contrato	Número de ayudas concedidas por anualidad										Activos 2010	
	2001	2002	2003	2004	2005	2006	2007	2008	2009	2010		
Predoctorales	10	8	11	12	13	14	12	12	12	12	12	54
Postdoctorales	3	5	5	6	4	7	10	7	7	7	7	9
Laboratorio	3	7	9	1	4	8	6	4	0	0	0	0
Iniciación a la investigación	26	22	47	22	22	24	24	24	24	24	24	46

OBJETIVO 3

Tipo de beca/contrato	Importe mensual de la beca/contrato									
	2001	2002	2003	2004	2005	2006	2007	2008	2009	2010
Predoctorales	690	725	750	900	1100	1100	1120/1150	1142/1173	1142/1173	1142/1173
Postdoctorales	780	900	925	1000	1200	1300	1300	1326	1326	1326
Laboratorio	270	270	270	270	300	300	360	360	360	0
Iniciación a la investigación	90	90	90	150	150	150	150	150	150	150

Cuota Patronal Beca Predoctoral (Seguridad Social): 33,57 €/mes
 Cuota Patronal Contrato Predoctoral: 327,36 €/mes y 424,25 €/mes
 Cuota Patronal Contrato Postdoctoral: 498,13 €/mes

A partir de la entrada del EPIF (Estatuto del Personal Investigador en Formación) de las 54 ayudas predoctorales activas en el año 2010, 26 son contratos. Todas las ayudas postdoctorales han sido contratados.

Técnicos de apoyo a la investigación activos en la UC.

Hasta la anualidad 2007 no existía convocatoria propia de técnicos de apoyo en la Universidad. Los técnicos anteriores al 2007 han sido aprobados en las propuestas de resolución de proyectos del Plan Nacional y asumida su financiación por la UC. (La UC no puede concurrir a la convocatoria nacional de técnicos debido a su financiación con fondos FEDER).

En 2007, IDICAN establece la convocatoria de ayudas para la contratación de técnicos de apoyo y gestión de actividades de I+D, en la cual, la UC ha financiado a 19 técnicos y el Vicerrectorado de I+D ha cofinanciado 2 plazas más, en total 21 plazas, de las cuales 19 corresponden a técnicos de infraestructuras y 2 de gestión.

Anualidad	2003	2004	2005	2006	2007	2008	2009	2010
*Técnicos de Apoyo	5	8	6	2	21	21	21	0

* Nº existente al final del año

Anualidad 2010, el Vicerrectorado de Investigación y Transferencia del Conocimiento convocó ayudas para la cofinanciación de técnicos de laboratorio o de infraestructuras científico-tecnológicas. Como resultado de la convocatoria hay 3 técnicos con la siguiente estructura de cofinanciación:

	Número	Importe
Titulados superiores	1	15.604
Titulados FP2	2	20.806

OBJETIVO 4

Descripción:

Dotar a la UC de unas infraestructuras de calidad.

PROGRAMA DE REPARACIÓN, AMPLIACIÓN, MANTENIMIENTO Y EQUIPAMIENTO.

Dotaciones y Acciones:

❖ **Reforma, Ampliación y Mejora de Edificios 2.515.579 €**

- Reformas varias en edificios de la UC 2.235.579
- Renovación y ampliación de mobiliario 100.000
- Renovación y ampliación del Equipamiento Docente 80.000
- Equipamiento Informática 100.000

❖ **Aportación a la Fundación Leonardo Torres Quevedo para la devolución préstamos convocatorias parques tecnológicos 2003-2004 200.000 €**

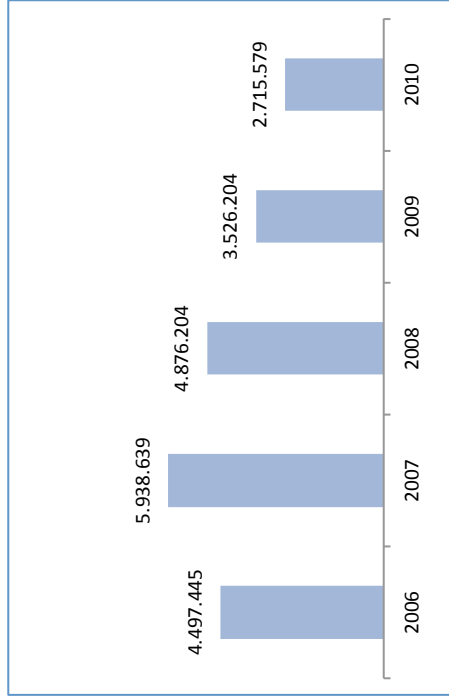

OBJETIVO 5

Descripción:

Facilitar la integración de la Universidad de Cantabria en el Espacio Europeo de Educación Superior.

PROGRAMA DE ADAPTACIÓN AL EEES.

Dotaciones y Acciones:

❖ **Planes Piloto** —————→ **90.000 €**

- Titulaciones con el nuevo sistema 5
- Nº de Cursos 25
- Programas asignaturas de inglés 18

❖ **Formación de Profesorado** —————→ **60.000 €**

- Nº de cursos impartidos 82
- Adecuación Metodología Docente 15
- Implantación curso TIC's profesorado 54
- Iniciación a la financiación de la Investigación y protección de resultados 8

❖ **Equipamiento docente y adaptación de espacios (EEES)** → **629.336 €**

Diferentes adaptaciones en los siguientes edificios:

- Edificio Interfacultativo
- Escuela Técnica Superior de Ingenieros de Caminos, Canales y Puertos
- Facultad de Medicina
- Escuela Técnica Superior de Ingenieros Industriales y de Telecomunicación
- Facultad de Derecho

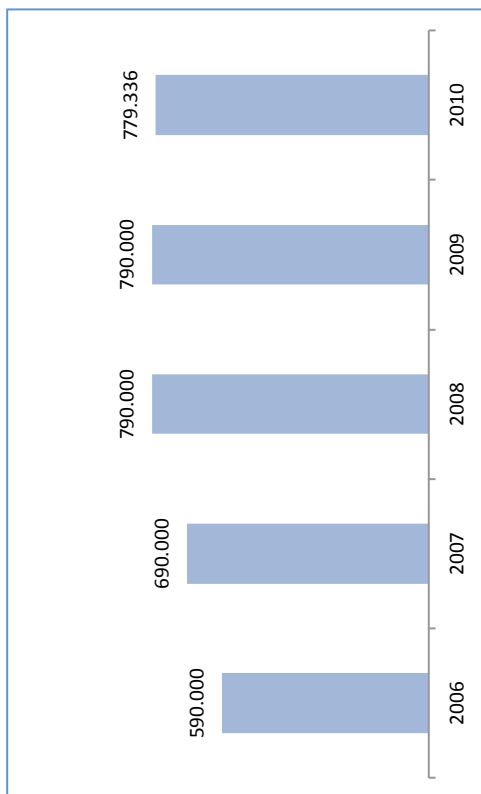

OBJETIVO 6

Descripción:

Mejorar los servicios que la UC presta a sus estudiantes con especial atención a la movilidad, a la diversidad cultural y a los alumnos con algún tipo de minusvalías.

PROGRAMA DE ATENCIÓN Y SERVICIOS AL ESTUDIANTE.

Dotaciones y Acciones:

❖ **Apoyo a la movilidad de estudiantes en el marco de los programas de intercambio y convenios específicos → 260.000 €**

Para el curso académico 2010-2011 se han concedido un total de 97 becas excelencia de un importe de 250 € mensuales en el marco del Programa Erasmus, concedidas en función de los criterios generales de la convocatoria y especialmente de la excelencia académica, es decir, las notas medias de los expedientes académicos. Además se ha potenciado la movilidad fuera del entorno europeo concediendo asimismo 8 becas para universidades en Estados Unidos y 9 en Latinoamérica, tendencia que se ha incrementado para la previsión de becas de 2011-2012, especialmente en el caso de universidades estadounidenses.

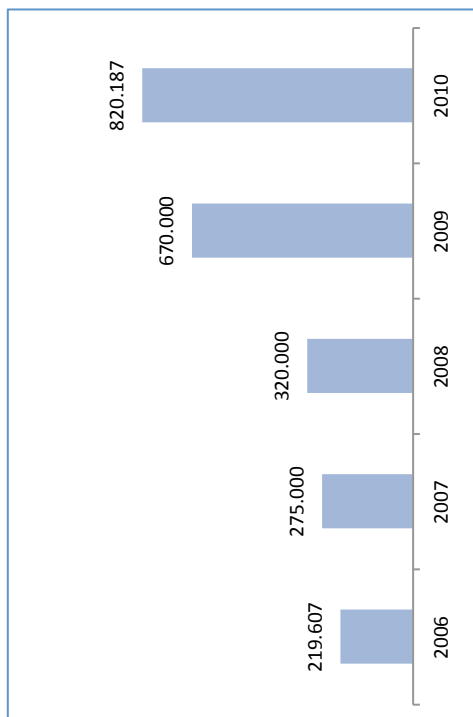

Evolución del número de becas concedidas

Curso Académico	Nº Becas Excelencia	Nº Becas Salario	Nº Becas América Latina	Nº Becas Estados Unidos	Total Becas	Importe mes
2005-2006	23	25			48	230
2006-2007	42	25			67	230
2007-2008	43	43	5	5	96	240
2008-2009	97		5	10	112	250
2009-2010	110		3	13	126	250
2010-2011	97		9	8	114	250
						350

OBJETIVO 6

- ❖ **Realización de prácticas en empresas en la Unión Europea** ————— **8.000 €**
 Destinadas a estudiantes de licenciatura y grado con el 50% de los créditos superados. Tienen una duración entre 3 y 6 meses y consisten en la dotación del viaje y seguro de las estancias en el extranjero complementando las aportaciones del programa Erasmus. Durante el curso académico 2009-2010 finalmente se realizaron 16 estancias de prácticas por lo que se prevén el mismo número para el curso 2010-2011. La previsión total de gasto es de 8.000 € aproximadamente.
- ❖ **Apoyo al Sistema de Orientación al Estudiante en la UC (SOUCAN)** ————— **60.000 €**
 - **Orientación para el acceso.**
 - Programa Cicerone
 - Jornadas de Puertas Abiertas
 - Atención Individual y Formación de Orientadores
 - **Orientación durante la carrera.**
 - Jornadas de acogida a los alumnos de primer curso
 - Cursos de Orientación y Formación
 - Cursos Cero
 - Atención Individualizada
 - Colaboración con los Centros de la UC para el desarrollo de las Tutorías Personalizadas
 - Acciones coordinadas con los Servicios y Centros Universitarios.
 - Atención a la Diversidad (Discapacidad): Plan de Accesibilidad en la UC por medio de CONVENIOS con el IMSERSO y la ONCE.
 - Servicio de Atención Psicológica: 62 alumnos atendidos.
- ❖ **Ferias y Salones del estudiante.** AULA 2010 con la Consejería de Educación del Gobierno de Cantabria. ————— **32.840 €**
- ❖ **Compensación de la exención de precios públicos para alumnos con minusvalías** ————— **20.000 €**
 Alumnos beneficiados por la exención: 46
- ❖ **Apoyo a la Red de Información Universitaria de Cantabria** ————— **260.000 €**
 19 Ayuntamientos con Oficinas de Información Universitaria atendidas por un alumno becario de la UC.
- ❖ **Apoyo al COIE. Refuerzo educativo** ————— **40.000 €**

	Becas Realizadas	Duración	Coste Total	Coste Medio
1 Periodo	86	5 meses	150.500	1.750
2 Periodo	80	3 meses	84.000	1.050
Consejería	6	6 meses	25.500	4.250
Total	172		260.000	

- ❖ **Formación Profesorado (Cursos de Verano y otros)** ————— **139.347 €**
 - Formación del Profesorado 3.000 €
 - Cursos de Verano 22.000 €
 - Planetario E.T.S de Náutica 15.000 €
- ❖ **Formación Titulados Universitarios Desempleados** ————— **139.347 €**

OBJETIVO 7

Descripción:

Mejorar la calidad de la actividad docente e investigadora que se realiza en la UC.

A) PROGRAMA MEJORA DE LA CALIDAD INVESTIGADORA.

⇒ **Indicadores asociados a este programa:**

- Sexenios
- Proyectos del Plan Nacional o de la UE
- Publicación de artículos de impacto
- Participación en el Programa I3
- Tesis doctorales
- Gestión de la Investigación

⇒ **Importe asignado en 2010** → **250.000 €**

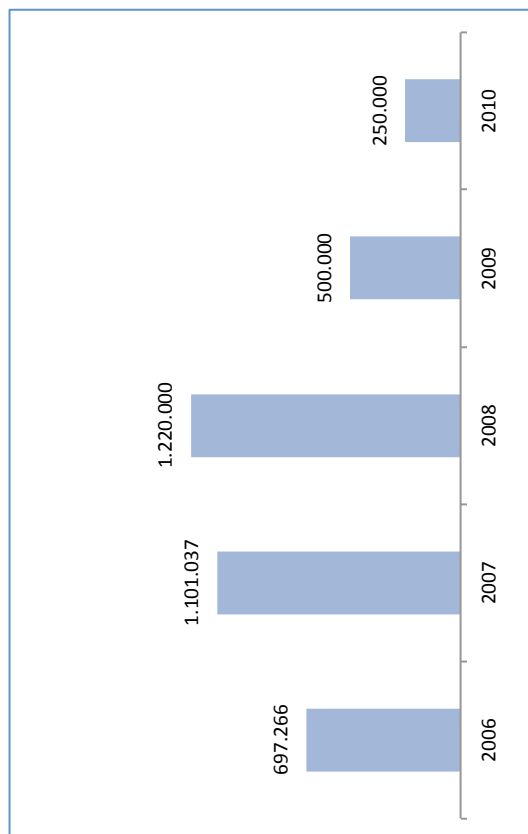

OBJETIVO 7

B) PROGRAMA MEJORA DE LA CALIDAD DOCENTE

⇒ **Indicadores asociados a este programa:**

- Tasa de éxito por titulación
- Tasa de Rendimiento por titulación
- Tasa de abandono
- Finalización de estudios
- Índice de satisfacción del alumno
- Captación de estudiantes
- Salidas profesionales
- Evaluación externa de la titulación por la ANECA

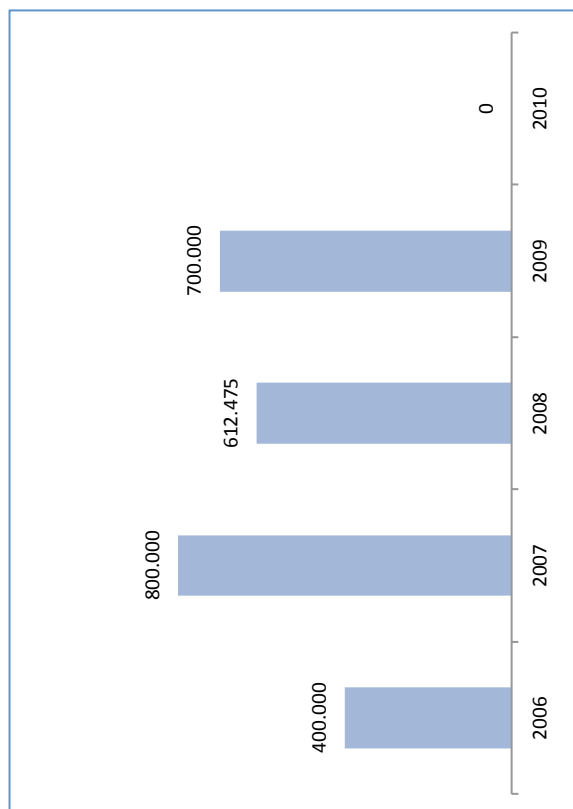

⇒ **Importe asignado en 2010 → 0 €**

TRANSFERENCIAS DEL GOBIERNO REGIONAL PARA FINANCIAR EL CONTRATO PROGRAMA 2006-2010

DENOMINACIÓN DEL PROGRAMA	2006	2007	2008	2009	2010	% INCR. 09/10	TOTAL % INCR. 06/10
Programa de Suficiencia Financiera	52.608.482	57.679.715	62.235.371	67.283.137	65.926.359	-2,02%	25,32%
Programa de Precios Públicos	0	0	0	0	0		
Programa de Recursos Humanos	810.000	770.000	720.000	300.000	295.950	-1,35%	-63,46%
Programa de Estabilización de Investigadores	500.000	540.000	204.000	174.000	171.651	-1,35%	-65,67%
Programa de Apoyo a la Investigación	730.000	795.000	810.000	740.000	730.011	-1,35%	0,00%
Programa de RAM y Equipamiento	4.497.445	5.938.639	4.876.204	3.526.204	2.715.579	-22,99%	-39,62%
Programa de Adaptación al EEEES	590.000	690.000	790.000	790.000	779.336	-1,35%	32,09%
Programa de Atención y Servicios al Estudiante	219.607	275.000	320.000	670.000	820.187	22,42%	273,48%
Programa de Mejora de la Calidad Investigadora	697.266	1.101.037	1.220.000	500.000	250.000	-50,00%	-64,15%
Programa de Mejora de la Calidad Docente	400.000	800.000	612.475	700.000	0	-100,00%	-100,00%
TOTAL	61.052.800	68.589.391	71.788.050	74.683.341	71.689.073	-4,01%	17,42%
Consejería de Educación	60.508.089	66.949.715	71.161.846	73.957.137	71.239.073	-3,68%	17,73%
Plan Regional I+D+I	544.711	1.639.676	626.204	726.204	450.000	-38,03%	-17,39%

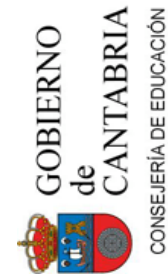

DOTACIONES ECONÓMICAS 2006-2010

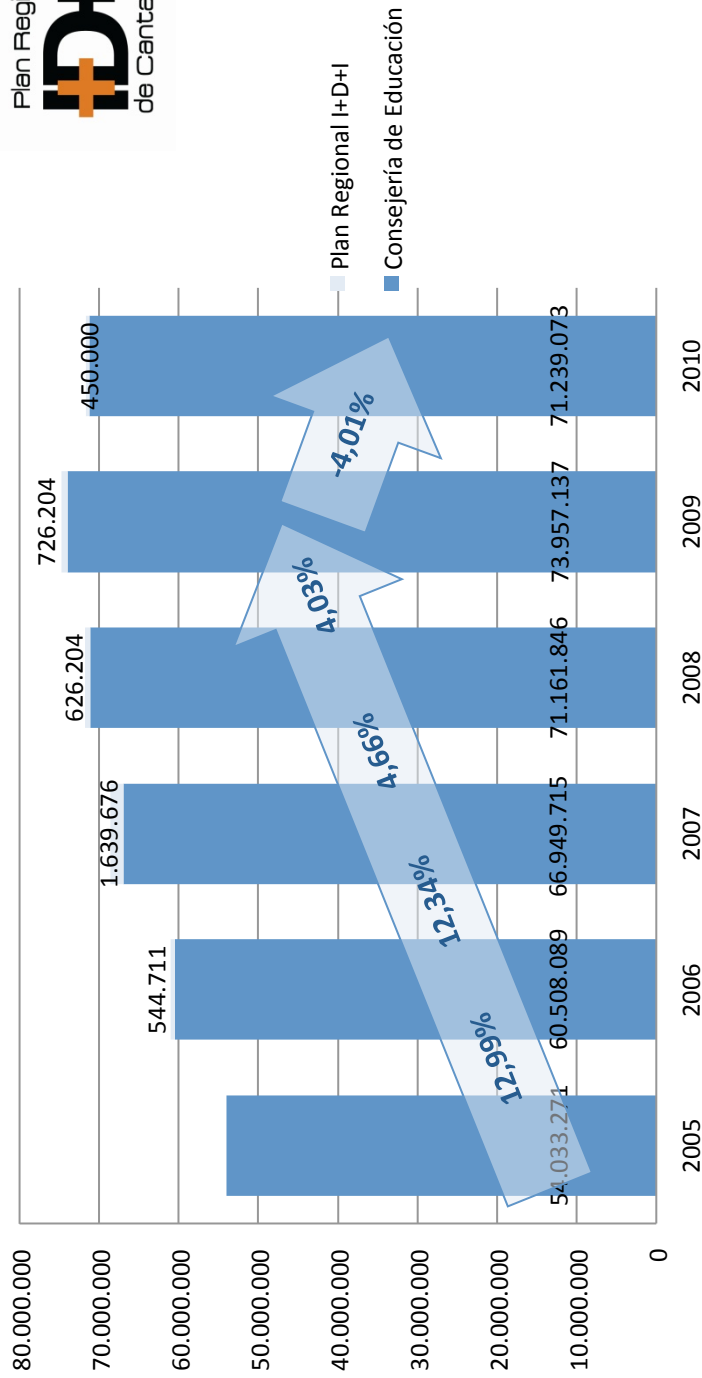

2005	2006	2007	2008	2009	2010
54.033.271	61.052.800	68.589.391	71.788.050	74.683.341	71.689.073

ESTRUCTURA DE LA FINANCIACIÓN DEL CONTRATO-PROGRAMA 2010

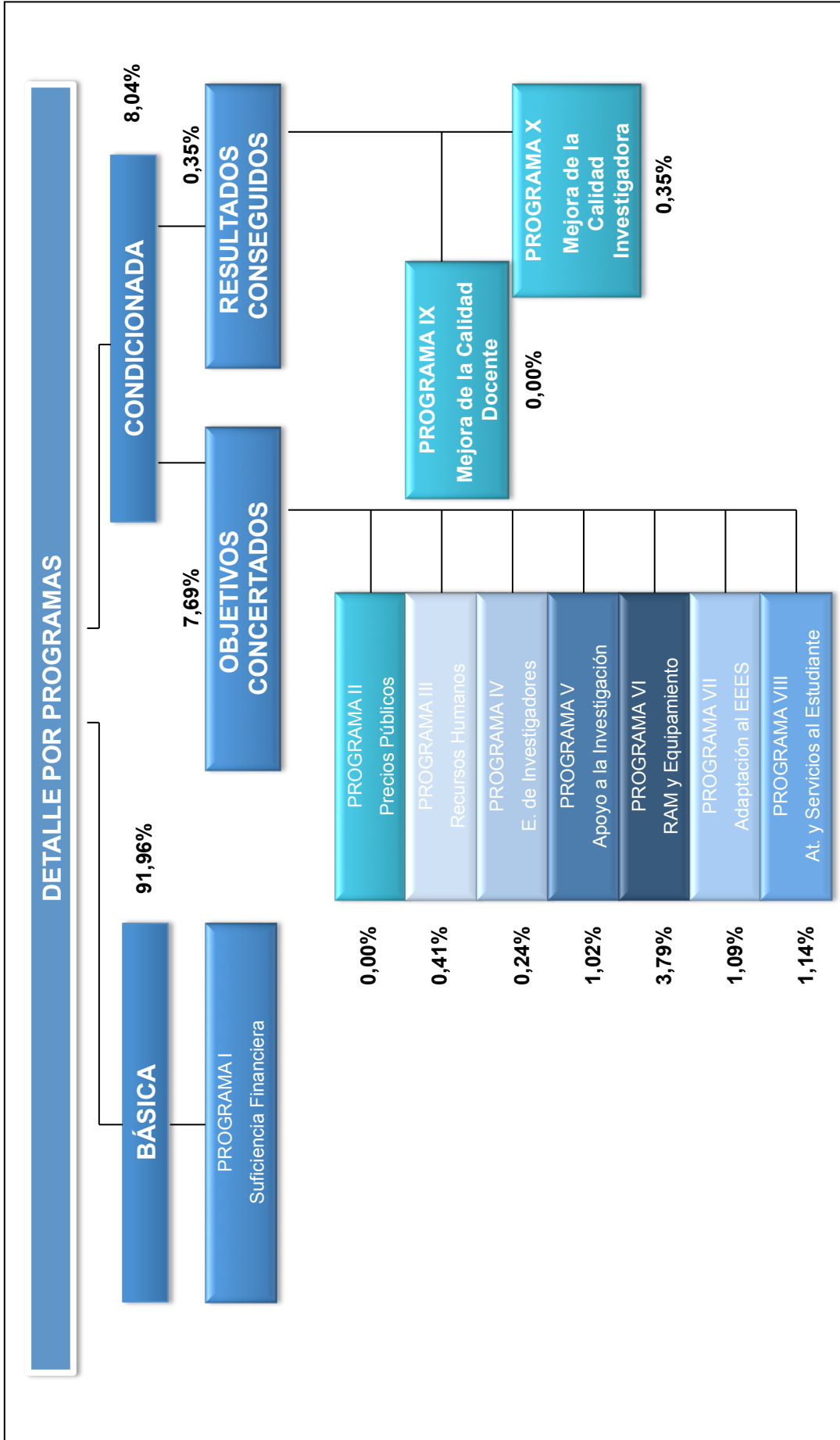

ESTRUCTURA DE LA FINANCIACIÓN DEL CONTRATO-PROGRAMA (MEDIA PERIODO 06/10)

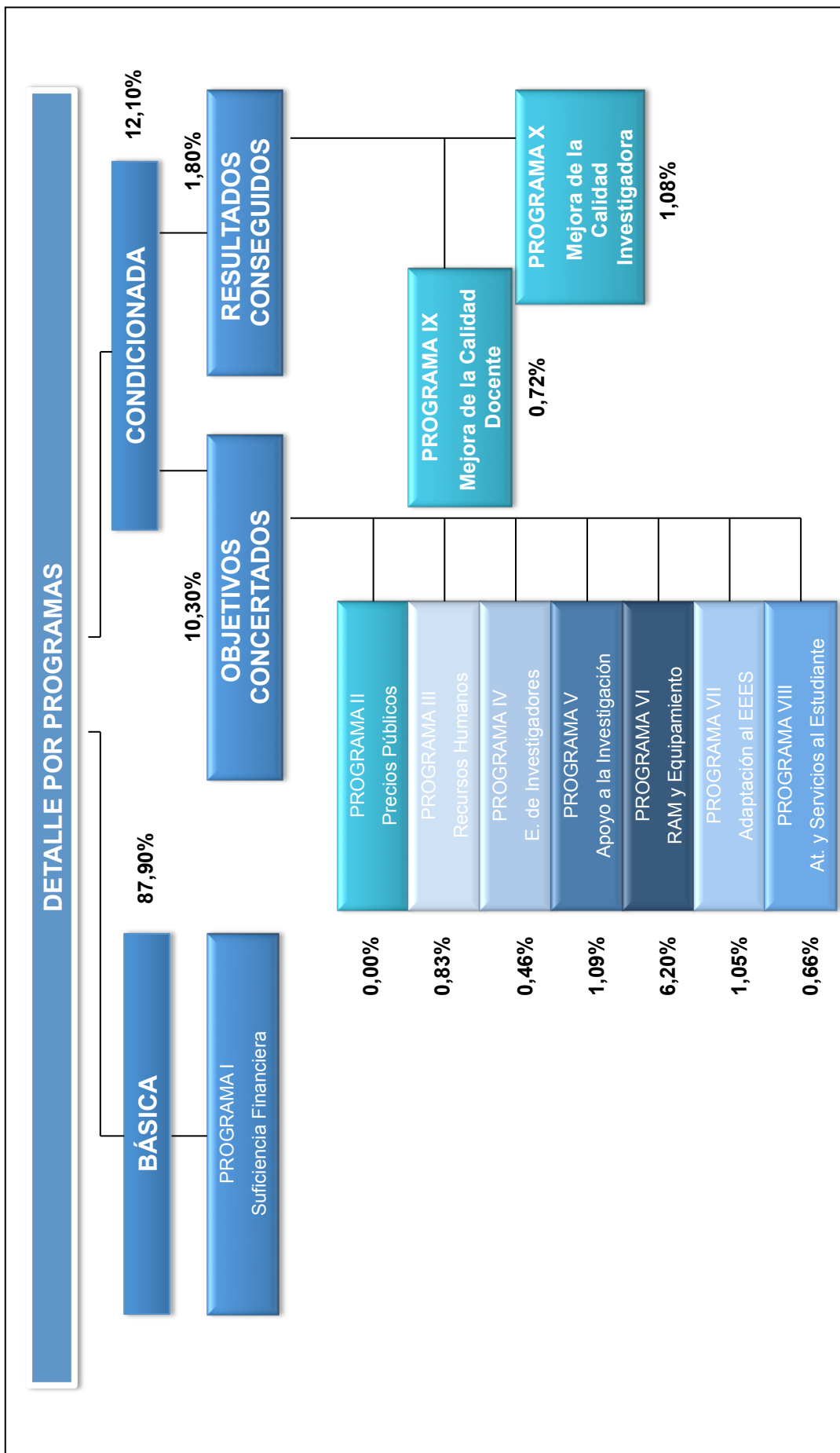



MEMORIA DE LIQUIDACION

Capítulo 10 - Informe de Auditoría





INFORME DE AUDITORÍA

Al Rector Magnífico de la Universidad de Cantabria,

Hemos auditado los estados financieros de la Universidad de Cantabria (en adelante la Universidad) que comprenden el balance de situación al 31 de diciembre de 2010, la cuenta del resultado económico patrimonial, el estado de liquidación del presupuesto y las notas explicativas correspondientes al ejercicio anual terminado en dicha fecha. El Gerente, bajo la dirección del Rector, es responsable de la formulación de los estados financieros de la Universidad, de acuerdo con el marco normativo de información financiera aplicable a la entidad (que se identifica en la Nota 2 de las notas explicativas adjuntas) y, en particular, con los principios y criterios contables contenidos en el mismo. Nuestra responsabilidad es expresar una opinión sobre los citados estados financieros en su conjunto, basada en el trabajo realizado de acuerdo con la normativa reguladora de la actividad de auditoría de cuentas vigente en España, que requiere el examen, mediante la realización de pruebas selectivas, de la evidencia justificativa de las cuentas anuales y la evaluación de si su presentación, los principios y criterios contables utilizados y las estimaciones realizadas, están de acuerdo con el marco normativo de información financiera que resulta de aplicación.

En nuestra opinión, los estados financieros del ejercicio 2010 adjuntos expresan, en todos los aspectos significativos, la imagen fiel del patrimonio y de la situación financiera de Universidad de Cantabria al 31 de diciembre de 2010, así como del resultado económico-patrimonial y del estado de ejecución del presupuesto correspondientes al ejercicio anual terminado en dicha fecha, de conformidad con el marco normativo de información financiera que resulta de aplicación y, en particular, con los principios y criterios contables contenidos en el mismo.

Sin que afecte a nuestra opinión de auditoría, llamamos la atención respecto al alcance de nuestra opinión, que se refiere exclusivamente a los estados financieros adjuntos, que están compuestos por el balance de situación al 31 de diciembre de 2010, la cuenta del resultado económico-patrimonial del ejercicio anual terminado en dicha fecha, el estado de liquidación del presupuesto al 31 de diciembre de 2010, así como las notas explicativas correspondientes al ejercicio anual terminado en dicha fecha, que se consideran necesarias para una comprensión adecuada, los cuales no deben entenderse como cuentas anuales completas según el Plan General de la Contabilidad Pública al no incluir la totalidad de información establecida en éste.

PricewaterhouseCoopers Auditores, S.L.

Francisco J. Crespo Aller
Socio – Auditor de Cuentas

6 de mayo de 2011



MEMORIA DE LIQUIDACION

Capítulo 11 - Estados Contables Presupuestarios del Ejercicio 2010



UNIVERSIDAD DE CANTABRIA
BALANCES DE SITUACIÓN AL 31 DE DICIEMBRE DE 2010 Y 2009
(Expresados en euros sin decimales)

<u>ACTIVO</u>	<u>2010</u>	<u>2009</u>	<u>PASIVO</u>	<u>2010</u>	<u>2009</u>
Inmovilizado			Fondos propios	159.855.377	164.896.054
Inmovilizaciones materiales:	151.004.647	142.887.407	Patrimonio	140.257.792	140.206.378
Terrenos y construcciones	150.912.846	142.835.606	Resultados de ejercicios anteriores	24.689.676	30.332.321
Equipos didácticos y de investigación	159.805.679	149.283.503	Resultado del ejercicio	(5.092.091)	(5.642.645)
Utillaje y mobiliario	47.047.464	44.443.692			
Otro inmovilizado	20.668.353	19.273.885	Provisiones para riesgos y gastos	5.951.265	6.920.394
Amortizaciones	44.731.092	42.771.493			
	(121.339.742)	(112.936.967)	Acreeedores a largo plazo	19.695.791	1.398.574
			Otras deudas a largo plazo	19.695.791	1.398.574
Inmovilizaciones financieras permanentes:	91.801	51.801			
Cartera de valores a largo plazo	228.183	188.183			
Provisiones	(136.382)	(136.382)			
Gastos a distribuir en varios ejercicios	5.221.000	-			
Activo circulante	77.049.923	69.238.938	Acreeedores a corto plazo	14.282.808	8.454.580
Deudores:	23.703.304	5.826.050	Acreeedores presupuestarios	6.856.586	3.684.293
Deudores presupuestarios	21.654.279	5.161.422	Acreeedores no presupuestarios	2.083.667	2.181.524
Deudores no presupuestarios	464.357	473.147	Administraciones públicas	2.418.915	2.529.010
Administraciones Públicas	1.692.424	348.737	Otros acreedores	2.912.853	55.643
Otros deudores	219.422	180.812	Fianzas y depósitos recibidos a corto plazo	10.786	4.110
Provisiones	(327.178)	(338.068)			
Inversiones financieras temporales:	36.164	59.123	Ajustes por periodificación	33.490.329	30.456.743
Otras inversiones a corto plazo	36.164	58.313			
Fianzas y depósitos constituidos a corto plazo	-	810			
Tesorería	53.310.455	63.353.765			
TOTAL ACTIVO	233.275.570	212.126.345	TOTAL PASIVO	233.275.570	212.126.345

Las notas explicativas adjuntas forman parte integrante de este estado contable patrimonial.

UNIVERSIDAD DE CANTABRIA
CUENTAS DE LOS RESULTADOS ECONÓMICO-PATRIMONIALES DE LOS EJERCICIOS 2010 Y 2009
(Expresadas en euros sin decimales)

	<u>2010</u>	<u>2009</u>	<u>HABER</u>	<u>2010</u>	<u>2009</u>
DEBE					
GASTOS			INGRESOS		
Gastos de funcionamiento de servicios y prestaciones sociales	121.228.250	124.513.954	Prestación de servicios	20.236.490	20.194.189
Gastos de personal	70.505.759	75.578.810	Tasas por prestación de servicios	671.145	603.816
Sueldos, salarios y asimilados	62.984.207	67.579.479	Precios públicos por prestación de servicios	19.565.345	19.590.373
Cargas sociales	7.521.553	7.999.330	Otros ingresos de gestión ordinaria	5.255.388	5.091.019
Dotaciones para amortizaciones de inmovilizado			Reintegros	57.135	73.129
Variación de provisiones y pérdidas de créditos incobrables	(10.890)	261.469	Otros ingresos de gestión	4.944.952	4.461.818
Otros gastos de gestión	40.515.360	39.381.506	Otros intereses e ingresos asimilados	253.301	556.072
Gastos financieros y asimilados	649.430	117.722	Transferencias y subvenciones	94.960.105	97.898.733
Transferencias y subvenciones	2.717.847	2.957.055	Transferencias y subvenciones corrientes	74.987.901	76.372.197
Subvenciones corrientes	2.717.847	2.957.055	Transferencias y subvenciones de capital	19.972.204	21.526.536
Pérdidas y gastos extraordinarios	1.597.977	1.355.578			
Pérdidas procedentes del inmovilizado	1.394.566	1.103.584			
Gastos y pérdidas de otros ejercicios	203.411	251.994			
TOTAL GASTOS	125.544.074	128.826.586	TOTAL INGRESOS	120.451.983	123.183.941
			Resultado del ejercicio (Desahorro)	(5.092.091)	(5.642.645)

Las notas explicativas adjuntas forman parte integrante de este estado contable patrimonial.

UNIVERSIDAD DE CANTABRIA

ESTADO DE LIQUIDACIÓN DEL PRESUPUESTO

ESTADO DE LIQUIDACIÓN DEL PRESUPUESTO DE INGRESOS DEL EJERCICIO 2010
(Expresado en euros sin decimales)

Capítulo	Descripción	Previsiones iniciales	Modificaciones	Previsiones definitivas	Derechos reconocidos netos	Recaudación líquida	Derechos pendientes de cobro
3	Tasas, precios públicos y otros ingresos	22.107.246	281.118	22.388.364	24.310.805	20.488.281	3.822.524
4	Transferencias corrientes	76.009.934	1.451.844	77.461.778	74.987.901	59.637.268	15.350.633
5	Ingresos patrimoniales	1.416.000	-	1.416.000	655.436	577.356	78.080
	Operaciones corrientes	99.533.180	1.732.962	101.266.142	99.954.142	80.702.905	19.251.237
7	Transferencias de capital	16.010.042	7.194.084	23.204.126	23.820.658	22.608.909	1.211.749
	Operaciones de capital	16.010.042	7.194.084	23.204.126	23.820.658	22.608.909	1.211.749
	Operaciones no financieras	115.543.222	8.927.046	124.470.268	123.774.800	103.311.814	20.462.986
8	Activos financieros	6.000.000	44.945.370	50.945.370	113.106	113.106	-
9	Pasivos financieros	2.118.728	4.864.115	6.982.843	6.982.842	6.118.727	864.115
	Operaciones financieras	8.118.728	49.809.485	57.928.213	7.095.948	6.231.833	864.115
	Total ingresos	123.661.950	58.736.531	182.398.481	130.870.748	109.543.647	21.327.101

Las notas explicativas adjuntas forman parte integrante de este estado contable presupuestario.

UNIVERSIDAD DE CANTABRIA

ESTADO DE LIQUIDACIÓN DEL PRESUPUESTO

ESTADO DE LIQUIDACIÓN DEL PRESUPUESTO DE GASTOS DEL EJERCICIO 2010
(Expresado en euros sin decimales)

Capítulo	Descripción	Créditos iniciales	Modificaciones	Créditos definitivos	Obligaciones reconocidas netas	Remanente de crédito	Pagos realizados	Obligaciones pendientes de pago
1	Gastos de personal	71.061.105	-	71.061.105	67.002.937	4.058.168	66.383.951	618.986
2	Gastos en bienes corrientes y servicios	15.985.509	3.226.022	19.211.531	15.065.547	4.145.984	13.624.610	1.440.937
4	Transferencias corrientes	2.643.850	147.379	2.791.229	2.714.847	76.382	2.709.813	5.034
	Operaciones corrientes	89.690.464	3.373.401	93.063.865	84.783.331	8.280.534	82.718.374	2.064.957
6	Inversiones reales	33.717.902	54.961.442	88.679.344	39.680.904	48.998.440	34.893.229	4.787.675
	Operaciones de capital	33.717.902	54.961.442	88.679.344	39.680.904	48.998.440	34.893.229	4.787.675
	Operaciones no financieras	123.408.366	58.334.843	181.743.209	124.464.235	57.278.974	117.611.603	6.852.632
8	Activos financieros	100.000	393.692	493.692	133.957	359.735	133.957	-
9	Pasivos financieros	153.584	7.996	161.580	161.580	-	161.580	-
	Operaciones financieras	253.584	401.688	655.272	295.537	359.735	295.537	-
	Total gastos	123.661.950	58.736.531	182.398.481	124.759.772	57.638.709	117.907.140	6.852.632

Las notas explicativas adjuntas forman parte integrante de este estado contable presupuestario.

UNIVERSIDAD DE CANTABRIA

ESTADO DE LIQUIDACIÓN DEL PRESUPUESTO

ESTADO DEL RESULTADO PRESUPUESTARIO CORRESPONDIENTE AL EJERCICIO 2010

	<u>En euros</u>
Operaciones no financieras	
Derechos reconocidos netos	123.774.800
Obligaciones reconocidas netas	124.464.235
Resultado presupuestario de operaciones no financieras	(689.435)
Operaciones con activos financieros	
Derechos reconocidos netos	113.106
Obligaciones reconocidas netas	133.957
Resultado presupuestario de operaciones con activos financieros	(20.851)
Resultado presupuestario del ejercicio (déficit)	<u>(710.286)</u>
Variación Neta de Pasivos Financieros	<u>6.821.263</u>
Saldo presupuestario del ejercicio (superávit)	<u>6.110.977</u>

Las notas explicativas adjuntas forman parte de este estado contable presupuestario.

UNIVERSIDAD DE CANTABRIA

ESTADO DE LIQUIDACIÓN DEL PRESUPUESTO

ESTADO DEL REMANENTE DE TESORERÍA CORRESPONDIENTE AL EJERCICIO 2010

	<u>En euros</u>
Derechos pendientes de cobro	
Del presupuesto corriente	21.327.101
De presupuestos cerrados	327.178
De operaciones no presupuestarias	<u>2.156.782</u>
Total	<u>23.811.061</u>
Obligaciones a pagar	
Del presupuesto corriente	6.852.632
De presupuestos cerrados	3.954
De operaciones no presupuestarias	3.455.377
Pagos realizados pendientes de aplicación definitiva	<u>(219.423)</u>
Total	<u>10.092.540</u>
Fondos líquidos	<u>53.310.455</u>
Remanente de Tesorería Total	67.028.975
Saldos de dudoso cobro	<u>(327.178)</u>
Remanente líquido de tesorería	<u>66.701.797</u>
Remanente de tesorería afectado	54.842.624
Remanente de tesorería no afectado	<u>11.859.173</u>
Remanente líquido de tesorería	<u>66.701.797</u>

Las notas explicativas adjuntas forman parte de este estado contable presupuestario.

UNIVERSIDAD DE CANTABRIA

NOTAS EXPLICATIVAS CORRESPONDIENTES A LOS ESTADOS CONTABLES PRESUPUESTARIOS DEL EJERCICIO 2010

1. Organización

a) Actividad

La Universidad de Cantabria (en adelante la Universidad) es una institución de derecho público dedicada a la docencia, al estudio y a la investigación. Se rige por la Ley Orgánica 4/2007, de 12 de abril, por la que se modifica la Ley Orgánica 6/2001, de 21 de diciembre, de Universidades, por sus estatutos, y por la normativa anual incluida en el presupuesto. Dispone de personalidad jurídica propia y patrimonio propio, y desarrolla sus funciones en régimen de autonomía.

En los términos del artículo 2 de la Ley Orgánica 6/2001, de 21 de diciembre, de Universidades, la autonomía comprende:

- La elaboración de los Estatutos y demás normas de régimen interno.
- La elección, designación y remoción de los correspondientes órganos de gobierno y representación.
- La creación de estructuras específicas que actúen como soporte de la investigación y la docencia.
- La elaboración y aprobación de planes de estudio e investigación y de enseñanzas específicas de formación a lo largo de toda la vida.
- La selección, formación y promoción de personal docente e investigador y de administración y servicios, así como la determinación de las condiciones en que han de desarrollar sus actividades.
- La admisión, régimen de permanencia y verificación de conocimientos de los estudiantes.
- La expedición de los títulos de carácter oficial y validez en todo el territorio nacional y de sus diplomas y títulos propios.
- La elaboración, aprobación y gestión de sus presupuestos y la administración de sus bienes.
- El establecimiento y modificación de sus relaciones de puestos de trabajo.
- El establecimiento de relaciones con otras entidades para la promoción y desarrollo de sus fines institucionales.
- Cualquier otra competencia necesaria para el adecuado cumplimiento de las funciones de la Universidad al servicio de la sociedad.

De acuerdo con el artículo 2 de los Estatutos, en la prestación del servicio público de la educación superior mediante la docencia, el estudio y la investigación, son fines de la Universidad los siguientes:

- La creación, desarrollo, transmisión y crítica de la ciencia, la técnica y la cultura.
- La preparación para el ejercicio de actividades profesionales que exijan la aplicación de conocimientos y métodos científicos, así como para la creación artística.
- La formación integral de sus miembros en el espíritu de la cultura de nuestro tiempo y los valores constitucionales.
- La difusión, expansión, divulgación y transferencia del conocimiento en toda su extensión, con especial consideración al ámbito territorial de Cantabria.

La actividad de la Universidad se concreta en su presupuesto, elaborado en base a los ingresos procedentes de:

- Las transferencias para gastos corrientes y de capital fijadas, anualmente, por la Comunidad Autónoma.
- Los ingresos por los precios públicos por servicios académicos y demás derechos que legalmente se establezcan. En el caso de estudios conducentes a la obtención de títulos de carácter oficial y validez en todo el territorio nacional, los precios públicos y derechos los fijará la Comunidad Autónoma, dentro de los límites que establezca el Consejo de Coordinación Universitaria que estarán relacionados con los costes de prestación del servicio. Asimismo, se consignarán las compensaciones correspondientes a los importes derivados de las exenciones y reducciones que legalmente se dispongan en materia de precios públicos y demás derechos.
- Los precios de enseñanzas propias, cursos de especialización y los referentes a las demás actividades autorizadas a las Universidades se atenderán a lo que establezca el Consejo Social, debiendo ser, en todo caso, aprobados junto con los presupuestos anuales en los que se deban aplicar.
- Los ingresos procedentes de transferencias de entidades públicas y privadas, así como de herencias, legados o donaciones.
- Los rendimientos procedentes de su patrimonio y de aquellas otras actividades económicas que desarrollen según lo previsto en esta Ley y en sus propios Estatutos.
- Todos los ingresos procedentes de los contratos previstos en el artículo 83.
- Los remanentes de tesorería y cualquier otro ingreso.
- El producto de las operaciones de crédito que concierten, debiendo ser compensado para la consecución del necesario equilibrio presupuestario de la Comunidad Autónoma, la cual, en todo caso, deberá autorizar cualquier operación de endeudamiento.

En el presupuesto también se prevén los gastos necesarios para la actividad de la Universidad, como por ejemplo:

- Personal académico, de administración y servicios.
- Gastos de funcionamiento, conservación y mantenimiento.
- Gastos de infraestructura y mantenimiento de material científico.
- Obras generales y de equipamiento.
- Becas, formación de personal y otros gastos.

El presupuesto es público, único y equilibrado en el momento de su aprobación y comprende la totalidad de los ingresos y gastos del ejercicio. El presupuesto de ingresos es de carácter estimativo, por lo que es posible que los ingresos realizados difieran de los presupuestados. Por el contrario, el presupuesto de gastos es limitativo, no pudiendo ser mayor el volumen de gastos realizados que el presupuesto.

b) Normativa aplicable

La normativa básica aplicable a la Universidad es la siguiente:

- La Ley Orgánica 4/2007, de 12 de abril, por la que se modifica la Ley Orgánica 6/2001, de 21 de diciembre, de Universidades.
- Decreto 160/2003, de Estatutos de la Universidad de Cantabria.
- Ley 6/1985, de 27 de junio, del Consejo Social.
- Ley 30/2007, de 30 de octubre de 2007, de contratos del Sector Público, así como el Real Decreto 1098/2001 que aprueba el Reglamento que desarrolla la anterior Ley de Contratos de las Administraciones Públicas, en todo aquello que no se oponga a la Ley 30/2007.
- Ley 34/2010, de 5 de agosto, de modificación, entre otras, de la Ley 30/2007 de Contratos del Sector Público
- La Ley 47/2003, de 26 de noviembre, General Presupuestaria.
- Ley de Cantabria 14/2006, de 24 de octubre, de Finanzas de Cantabria.
- Ley de Cantabria 5/2009, de 28 de diciembre, de Presupuestos Generales de la Comunidad Autónoma de Cantabria para el 2010.
- Ley de Cantabria 10/2006, de 17 de julio, de Subvenciones de Cantabria.
- RD 887/2006, de 21 de Julio, por el que se aprueba el Reglamento de la Ley 38/2003, de 17 de Noviembre, General de Subvenciones.

c) Estructura organizativa

Los órganos generales de gobierno y representación de la Universidad fundamentalmente son, como órganos colegiados, el Consejo Social, el Claustro Universitario, el Consejo de Gobierno, las Juntas de Centro, los Consejos de Departamento y los Consejos de Instituto y, con carácter unipersonal, el Rector (máxima autoridad de la Universidad), los Vicerrectores, el Gerente, el Secretario General, los Decanos y Directores de centro, los Directores de Departamento y los Directores de Institutos Universitarios.

La Universidad cuenta con dos campus, uno en Santander y otro en Torrelavega.

2. Bases de presentación

Imagen fiel

El balance de situación y la cuenta del resultado económico-patrimonial se han obtenido de los registros contables de la Universidad y se presentan de acuerdo con el Plan General de Contabilidad Pública, de forma que muestran la imagen fiel del patrimonio, de la situación financiera y del resultado económico-patrimonial de la Universidad.

Los estados contables presupuestarios han sido preparados a partir de los registros internos de la Universidad y se presentan, básicamente, de acuerdo con criterios y normas presupuestarios. Dichos estados están basados en los criterios establecidos en las Bases de ejecución del presupuesto para el ejercicio 2010 y en la Ley Orgánica 6/2001, de 21 de diciembre, de Universidades, modificada por la Ley Orgánica 4/2007, de 12 de abril.

Aprobación de cuentas

El Balance de situación, la Cuenta de resultados Económico-Patrimonial y la Cuenta de Liquidación del Presupuesto del ejercicio 2010 se encuentran pendientes de ser examinados por el Consejo de Gobierno y aprobados por parte del Consejo Social de la Universidad. Se espera que dichas cuentas sean aprobadas próximamente sin cambios substanciales.

3. Principios contables presupuestarios

a) Reconocimiento de derechos y obligaciones presupuestarios

Los derechos y obligaciones se registran contablemente en el momento en que unos y otros son exigibles jurídicamente, independientemente del momento del cobro o del pago. A continuación se da un mayor detalle sobre la aplicación de este principio:

. Tasas y otros ingresos

Los precios públicos recogen los derechos de matrícula de titulaciones oficiales correspondientes al primer cuatrimestre del curso lectivo 2010/2011 y el segundo cuatrimestre del curso lectivo 2009/2010. Así como los ingresos procedentes de expediciones de títulos y pruebas de acceso a la Universidad.

Los ingresos por derechos de matrículas de alumnos pertenecientes a becas se realizan en función de los alumnos matriculados con derecho a estas becas. Por lo tanto en la liquidación del presupuesto de 2010 se han contabilizado como ingresos las becas del primer cuatrimestre del curso lectivo 2010/2011 y el segundo cuatrimestre del curso lectivo 2009/2010.

De la misma forma, se incluyen en este capítulo los importes de los convenios, contratos, prestaciones de servicios y cursos firmados al amparo del art. 83 de la L.O.U.

Transferencias corrientes

En este capítulo se recogen las transferencias de recursos por parte del Estado, Organismos Autónomos, Comunidad Autónoma y otros entes públicos o privados sin contraprestación directa de la Universidad, que se destinan a financiar operaciones corrientes. Se reconocen como ingresos cuando se conoce la aprobación de las mismas por parte de la entidad otorgante.

Ingresos patrimoniales

En este capítulo se incluyen, básicamente, los ingresos financieros obtenidos de las cuentas bancarias que mantiene la Universidad en diversas entidades. Bajo este capítulo se incluyen también las facturaciones llevadas a cabo por las concesiones administrativas y alquileres de bienes inmuebles contratados por terceros, que se reconocen como ingresos en el momento que se emite la correspondiente factura.

Transferencias de capital

En este epígrafe se recogen las transferencias de recursos por parte del Estado, Organismos Autónomos, Comunidad Autónoma y otros entes públicos o privados sin contraprestación directa de la Universidad, que se destinan a financiar operaciones de capital. Se reconocen como ingresos cuando se conoce la aprobación de las mismas por parte de la entidad otorgante.

Activos financieros

El remanente total de tesorería existente al inicio del ejercicio que es utilizado para financiar los gastos del ejercicio corriente, se incorpora al presupuesto definitivo de ingresos vía presupuesto inicial y modificaciones presupuestarias, bajo el capítulo de Activos financieros. Dicho remanente no se incorpora a la liquidación presupuestaria ni por lo tanto se considera cobrado.

Se presenta como remanente de tesorería afectado los ingresos liquidados y no materializados a la fecha de cierre del ejercicio pero que están destinados a la financiación de un proyecto concreto de inversión o gasto así como aquellos ingresos procedentes de operaciones de capital. El remanente de tesorería no afectado constituye la parte del remanente total de tesorería no asignado presupuestariamente a un concepto de gasto o inversión.

Pasivos financieros

Al cierre del ejercicio se imputa a los capítulos de Pasivos financieros de los presupuestos de gastos e ingresos, el importe de la variación neta producida durante el ejercicio respecto al anterior en los capitales tomados a préstamo.

. Otros derechos y obligaciones no exigibles

De acuerdo con el principio de reconocimiento de ingresos y gastos antes mencionados y los principios de contabilidad presupuestaria, no se registran como derechos y obligaciones, ingresos y gastos, la periodificación de pagas extraordinarias, de premios de jubilación, así como, los intereses a pagar y otras partidas devengadas no vencidas por no considerarse exigibles a la fecha del cierre contable.

. Gastos de personal

En este epígrafe se contabilizan las retribuciones (básicas, complementarias e incentivos al rendimiento) que percibe el personal de la Universidad: funcionarios, laborales y otros empleados (excepto los que llevan a cabo tareas de investigación, cuyas retribuciones se incluyen en el capítulo 6 de Inversiones reales), contratados de acuerdo a la legislación vigente. Asimismo se incluyen las cotizaciones a la Seguridad Social a cargo de la Universidad.

Mensualmente se reconoce la obligación de pago correspondiente a la nómina a desembolsar y a la cuota patronal del mes correspondiente. No se periodifican las pagas extras ni las vacaciones devengadas y no disfrutadas al cierre del ejercicio.

. Gastos en bienes corrientes y servicios

En este apartado se recogen los gastos corrientes de la Universidad para la adquisición de bienes y servicios (arrendamientos, reparaciones y conservación, material diverso, suministros y otros), así como las dietas y gastos de locomoción (indemnizaciones por razón del servicio).

La obligación es reconocida cuando se recibe la factura correspondiente a la adquisición del bien o recepción del servicio (y, en función de la cuantía, teniendo en cuenta el acta de recepción).

. Transferencias corrientes

En este epígrafe se contabilizan las transferencias concedidas por la Universidad a personas físicas o jurídicas, a través de becas y ayudas Universitarias.

Se reconocen cuando se otorgan a los perceptores.

. Inversiones reales

Dentro de este concepto se recogen inversiones relativas a obras de construcción o reforma de edificios, así como gastos destinados a la adquisición de bienes de naturaleza inventariable necesarios para el funcionamiento operativo de los servicios y aquellos otros gastos destinados a proyectos de investigación científica.

Se reconoce el gasto cuando se recibe la correspondiente factura.

Incluye también, para los proyectos de investigación, los gastos de personal de los empleados de la Universidad dedicados en exclusiva a estas funciones.

b) Reconocimiento de Derechos y obligaciones extrapresupuestarios

Los derechos a cobrar por operaciones extrapresupuestarias recogen, principalmente, la parte pendiente de cobro correspondiente al impuesto del valor añadido repercutido por la Universidad en la facturación de sus servicios.

Las obligaciones pendientes de pago por operaciones extrapresupuestarias recogen, principalmente, las cuotas retenidas a los trabajadores y pendientes de ingresar a la Hacienda Pública, así como el saldo pendiente en concepto de I.V.A. y las cuotas de la Seguridad Social.

c) Remanente genérico

Aquellos saldos pertenecientes a deudores de ejercicios cerrados que integran el remanente genérico se recogen por parte de la Universidad como no disponibles, en tanto no son cobrados del deudor correspondiente.

4. Principios y normas de contabilidad patrimonial

a) Inmovilizado material

Los bienes comprendidos en el inmovilizado material se reflejan al precio de adquisición. Cuando se trata de bienes adquiridos a título gratuito o que hayan sido recibidos en cesión se toma como precio de adquisición el valor venal de dichos bienes en el momento de la incorporación patrimonial.

Las amortizaciones se calculan linealmente en función de las siguientes vidas útiles:

	<u>Años</u>
Edificios y otras construcciones	50
Equipos didácticos y de investigación	5 - 10
Mobiliario	10
Equipos informáticos	5
Elementos de transporte	6

En relación a los Fondos Bibliográficos, se aplica el criterio de amortización en su totalidad en el ejercicio en que se incorporan.

Las mejoras en bienes existentes que alargan la vida útil de los activos son capitalizadas. Los gastos de mantenimiento y conservación se cargan a resultados en el momento en que se producen. Las bajas y enajenaciones se reflejan contablemente mediante la eliminación del coste del elemento y la amortización acumulada correspondiente.

b) Inmovilizado financiero

Bajo este epígrafe se recogen las inversiones de la UC en sociedades mercantiles. Estas inversiones están valoradas al menor de los dos valores siguientes:

- precio adquisición o valor venal
- valor teórico contable

c) Provisión por premios de jubilación

La Universidad está obligada al pago de algunas prestaciones en concepto de premio de jubilación para su personal laboral en virtud del Convenio Colectivo que le es de aplicación. La Universidad cuantifica el importe devengado en concepto de premios de jubilación al cierre del ejercicio en función del cálculo actuarial realizado por un profesional independiente en 2009.

Por otra parte, la Universidad puso en marcha en 2008 sendos planes de incentivación a la jubilación voluntaria destinados al personal docente investigador y PAS sujeto al Régimen especial de la Seguridad Social de los funcionarios de la administración civil del Estado que voluntariamente se acoja a él. Estos planes tuvieron una duración de 2 años en el caso del PDI y hasta el 31 de marzo de 2009 en el del PAS, y consisten en la complementación de las remuneraciones que este personal recibirá como pensión, hasta alcanzar sus retribuciones brutas anuales actuales, excluyendo las retribuciones no consolidadas; y se aplicará hasta que el empleado jubilado cumpla 70 años. En este caso, la Universidad ha registrado como provisión por este concepto la obligación devengada, cuantificada como el 100% de los importes a satisfacer, en función igualmente del cálculo actuarial realizado por un profesional independiente en 2009. No se han promovido nuevos planes en el ejercicio 2010.

d) Acreedores

Las deudas a largo y corto plazo figuran contabilizadas a su valor de reembolso, en función de su vencimiento.

e) Gastos a distribuir en varios ejercicios

Los gastos por intereses diferidos se valorarán por la diferencia entre el valor de reembolso y el valor de emisión de las deudas a que correspondan. Concretamente en el caso de adquisición de inmovilizado con pago aplazado, el valor de emisión de las deudas corresponde al valor de coste del inmovilizado adquirido.

Dichos gastos se imputarán a resultados durante el plazo de vencimiento de las correspondientes deudas y de acuerdo con un plan financiero

f) Transacciones y saldos en moneda extranjera

Las cuentas a cobrar en moneda extranjera se reflejan al tipo de cambio aplicable en el momento de su registro. Las transacciones en moneda extranjera se reflejan en la cuenta de pérdidas y ganancias al tipo de cambio aplicable en el momento de su realización.

g) Ingresos y gastos

Los ingresos y gastos se imputan, con carácter general, en función del criterio del devengo, es decir, cuando se produce la corriente real de bienes y servicios que los mismos representan, con independencia del momento en que se produzca la corriente monetaria o financiera derivada de ellos.

Las subvenciones y transferencias corrientes y de capital se imputan a resultados cuando se produce el incremento asociado de un activo, que se materializa en un incremento de tesorería o de otro elemento patrimonial si la entrega es en especie. No obstante, se puede reconocer el derecho con anterioridad si se conoce de forma cierta que el ente concedente ha dictado el acto de reconocimiento de su correlativa obligación.

En cuanto al criterio de imputación de la financiación recibida y vinculada a proyectos de investigación, se reconoce únicamente el ingreso correspondiente a los gastos incurridos, periodificándose el resto del importe no consumido.

El criterio general se sigue también en los siguientes casos:

1. En aquellas subvenciones en las que se deba cumplir alguna condición en un momento posterior al cobro, sin perjuicio del posterior reintegro de la subvención en caso de incumplimiento.
2. En aquellas subvenciones cuya cuantía definitiva está vinculada a una liquidación final posterior. Si de la liquidación final se derivase un importe inferior al total percibido, dicha diferencia deberá considerarse como un reintegro.

Excepto en el caso anterior, siguiendo el principio de prudencia, la Universidad únicamente contabiliza los beneficios realizados a la fecha del cierre del ejercicio, en tanto que los riesgos previsibles y las pérdidas, aun las eventuales, se contabilizan tan pronto son conocidos.

5. Diferencias entre criterios contables patrimoniales y presupuestarios

Las diferencias fundamentales entre los principios y criterios contables que son de aplicación a la liquidación del presupuesto y los principios de contabilidad pública generalmente aceptados, entendiéndose por tales el Plan General de Contabilidad Pública y sus adaptaciones sectoriales y los pronunciamientos elaborados por la Comisión de Principios y Normas Contables Públicas, (creada por Resolución de la Secretaría de Estado de Hacienda de fecha 28 de diciembre de 1990), que son aplicables en la elaboración del balance de situación y la cuenta del resultado económico-patrimonial son, básicamente, los siguientes:

1. Las inversiones reales realizadas en el ejercicio, clasificadas como inmovilizaciones en el balance de situación, se registran como gasto dentro del capítulo 6 del presupuesto. Asimismo, la amortización del ejercicio según contabilidad patrimonial no es aplicable en la liquidación del presupuesto.
2. El criterio de imputación presupuestario de los ingresos indica que éstos se deben registrar en el momento de su liquidación, independientemente de su período de devengo, aplicable a la contabilidad patrimonial.

3. Presupuestariamente, los gastos se imputan como obligación en el momento en que ésta se reconoce y existe factura y certificado de recepción de conformidad, independientemente de su período de devengo, el cual es aplicable a la contabilidad patrimonial.
4. Los pasivos financieros se registran en el presupuesto de ingresos en el momento en el que se reciben, imputándose al presupuesto de gastos a medida que se producen las devoluciones posteriores. Por otra parte, figuran contabilizados patrimonialmente en el pasivo del Balance de situación por su valor de reembolso y a corto o largo plazo, según su vencimiento. La diferencia entre el valor de reembolso y el valor de emisión de las deudas, en el caso de adquisición de inmovilizado, se registra patrimonialmente como gastos a distribuir en varios ejercicios.
5. El remanente líquido de tesorería de un ejercicio puede aparecer como ingreso en presupuestos de ejercicios futuros financiando operaciones de gasto si bien, dada su naturaleza, no implica ingresos reales ni reconocimiento de derechos en el proceso de ejecución presupuestaria.
6. Las anulaciones de derechos presupuestarios de ejercicios cerrados, y los incrementos y disminuciones de acreedores presupuestarios se recogen en el remanente de tesorería en la liquidación del presupuesto y como resultados extraordinarios en la cuenta del resultado económico-patrimonial.
7. Las provisiones de derechos presupuestarios de ejercicios cerrados, se recogen en el remanente de tesorería en la liquidación del presupuesto, como indisponible, y como variación de provisiones y pérdidas de créditos incobrables en la cuenta del resultado económico-patrimonial.

La conciliación del resultado presupuestario con el resultado según la cuenta económico-patrimonial al 31 de diciembre de 2010 es el siguiente:

	<u>En euros</u>
Resultado presupuestario (Superávit)	6.110.977
Inversión en inmovilizado	9.913.466
Dotaciones a la amortización 2010:	(9.568.591)
Bajas de Inmovilizado	(1.394.566)
Periodificación de matrículas 2010	(4.089.078)
Periodificación de matrículas 2009	4.372.504
Periodificación ingresos vinculados a investigación 2010	(29.401.251)
Periodificación ingresos vinculados a investigación 2009	26.084.239
Periodificación de gastos 2010	(1.057.991)
Periodificación de gastos 2009	955.081
Variación de provisiones de tráfico	10.890
Variación Provisiones para riesgos y gastos	969.129
Pérdida por anulación derechos de presupuestos cerrados	(203.411)
Variación neta de pasivos financieros	(6.821.263)
Capítulo 8 de gastos	133.957
Capítulo 8 de ingresos	(113.106)
Gastos financieros	(649.430)
IVA Prorrata ajuste	(289.230)
Varios	(54.417)
Resultado económico-patrimonial (Desahorro)	(5.092.091)

6. Presupuesto del ejercicio 2010

El presupuesto anual de la Universidad, que para el ejercicio 2010 fue aprobado por el Consejo de Gobierno el 17 de diciembre de 2009 y por el Consejo Social el 18 de diciembre de 2009, constituye la valoración económica de todos los ingresos y gastos derivados de las inversiones y actividades a desarrollar en un año concreto. Tiene carácter público y ha de presentarse necesariamente equilibrado.

La liquidación del presupuesto se encuentra pendiente de aprobación por el Consejo de Gobierno y el Consejo Social.

Las cifras correspondientes a ingresos y gastos se establecen en base a estimaciones razonadas. Los ingresos tienen carácter estimativo y los gastos carácter limitativo o de autorización general. En consecuencia, estos últimos no pueden rebasarse más que a través de la aprobación de un expediente de modificación presupuestaria tramitado con arreglo a las normas y limitaciones establecidas en la normativa vigente.

Adicionalmente, durante el ejercicio 2010 la Universidad ha efectuado diversas modificaciones y transferencias presupuestarias las cuales, según establecen los estatutos, han sido aprobadas por los órganos de gobierno competentes en cada caso.

Los remanentes genéricos de la liquidación del presupuesto de cada año, considerándose como tales la parte del remanente o superávit total de dicho año no comprometida para su gasto, podrán formar parte del presupuesto de ingresos del ejercicio siguiente, pudiendo el Consejo Social aplicarlo a la generación de gastos que considere procedente. Dichos remanentes genéricos presentan, al 31 de diciembre de 2010, un superávit de 12 millones de euros (13 millones de euros en 2009).

Por otra parte, no se considerarán remanentes genéricos, sino específicos, los créditos destinados a inversiones o a proyectos de investigación que quedarán como saldos a disposición de las unidades funcionales a las que fueron inicialmente asignados.

El importe de los remanentes específicos al 31 de diciembre de 2010 asciende, aproximadamente, a 54,8 millones de euros (47,6 millones de euros en 2009).

7. Inmovilizaciones materiales

El resumen del movimiento del ejercicio 2010 en las diferentes cuentas de inmovilizado material y de sus correspondientes amortizaciones es el siguiente:

En euros					
	Terrenos y construcciones	Equipos didácticos y de investigación	Utillaje y mobiliario	Otro inmovilizado	Total
COSTE					
Saldo inicial	149.283.503	44.443.692	19.273.885	42.771.493	255.772.572
Entradas	12.246.257	2.800.094	1.580.375	2.413.671	19.040.397
Salidas	(1.723.471)	(196.322)	(185.907)	(454.073)	(2.559.773)
Ajustes	(610)	-	-	-	(610)
Saldo final	159.805.679	47.047.463	20.668.353	44.731.091	272.252.587
AMORTIZACIÓN					
Saldo inicial	25.695.661	32.378.736	15.057.631	39.804.939	112.936.967
Dotación	2.467.765	3.511.692	973.913	2.615.220	9.568.590
Salidas	(388.624)	(159.618)	(166.550)	(451.024)	(1.165.816)
Saldo final	27.774.802	35.730.810	15.864.994	41.969.135	121.339.741
VALOR NETO CONTABLE					
Inicial	123.587.842	12.064.956	4.216.254	2.966.554	142.835.606
Final	132.030.877	11.316.653	4.803.358	2.761.958	150.912.846

Las altas del ejercicio corresponden en gran parte a la urbanización del Campus de Torrelavega y la adquisición del edificio para la actividad docente de Fisioterapia, por importe de 10.280 miles de euros.

Durante el ejercicio se han adquirido bienes a título gratuito con un valor venal de 51.414 euros.

Al 31 de diciembre de 2010 existe inmovilizado material con un coste original de 49.554 miles de euros que está totalmente amortizado y que todavía está en uso.

La UC firma el 09 de noviembre de 2010 un Acuerdo de Colaboración con la Sociedad Mercantil Gestión de Viviendas e Infraestructuras de Cantabria, S.L. para la promoción de alojamientos universitarios. En base a dicho Acuerdo se cede a Gesvican S.L., a título gratuito, un derecho de superficie sobre el terreno del anterior Colegio Mayor Juan de la Cosa. El derecho de superficie se constituye hasta el 31 de diciembre de 2015. En dicho terreno Gesvican S.L. llevará a cabo la promoción y construcción de Alojamientos Universitarios. La Universidad abonará a Gesvican S.L. todos los gastos derivados de esta promoción y construcción. Finalizadas las obras y el periodo de comprobación o extinguido el plazo de vigencia del derecho de superficie, la edificación promovida por Gesvican, S.L. revertirá a la Universidad.

El Consejo Social ha aprobado los compromisos del presupuesto de gastos de la Universidad derivados de este Acuerdo de Colaboración, por importe de: 100 miles de euros en 2010 (finalmente se han incurrido en 21 miles de euros, que han sido incluidos como altas de inmovilizado), 4 millones de euros en 2011 y 5 millones de euros en 2012, todos ellos con cargo al Cap. VI.

8. Inmovilizaciones financieras

Los movimientos de este epígrafe durante el ejercicio 2010 han sido los siguientes:

	En euros			
	Saldo inicial	Aumentos	Bajas	Saldo final
Inversiones financieras permanentes	188.183	60.000	20.000	228.183
Provisiones	(136.382)	-	-	(136.382)
	<u>51.801</u>	<u>60.000</u>	<u>20.000</u>	<u>91.801</u>

Los datos más relevantes de las Inversiones financieras permanentes son:

Denominación	% de Participación	Patrimonio neto (En euros)
Portal Universia S.A.	0,384%	1.946.554
Sociedad Gestora del Parque Científico y Tecnológico de Cantabria, S.L.	0,005%	(*)
Univalve	12,5%	(*)

(*) No disponible

Ninguna de estas sociedades cotiza en bolsa

La Universidad participa adicionalmente en las siguientes fundaciones:

Denominación	Carácter Público/ Privado	Objeto	Aportación al Fondo social	Número total de patronos	Número patronos UC
Fundación Leonardo Torres Quevedo	Privada	(1)	0%	12	7
Fundación de la Universidad de Cantabria para el estudio y la investigación del sector financiero (FUCEIF)	Privada	(2)	50% (30.000 euros)	10	5
Fundación Instituto de Hidráulica Ambiental de Cantabria (FIHAC)	Privada	(3)	0%	12	4
Fundación para el análisis estratégico de la pequeña y mediana empresa (FAEDPYME)	Privada	(4)	10% (*) (3.000 euros)	17	3

(*): Adicionalmente, la Universidad aportó indirectamente un 20%, ya que FUCEIF aportó el 40% al fondo fundacional de de FAEDPYME.

(1): Promoción de la investigación tecnológica en la UC, mediante la financiación y el desarrollo de los proyectos de investigación que al efecto sean seleccionados, así como el perfeccionamiento de los profesionales del área tecnológica, mediante la organización de los oportunos cursos de formación y reciclado, la promoción y difusión de actividades culturales de interés general y la colaboración con la Universidad para la gestión de actividades que le sean encomendadas por ésta y

aceptadas por el Patronato de la Fundación. Del mismo modo, en el ejercicio de su propia actividad, conceder premios y becas, celebrar actos, editar publicaciones, o concertar acuerdos con otras instituciones.

(2): Promover el estudio y la investigación en cualquier ámbito que redunde y contribuya al bienestar, desarrollo sostenible y progreso de los pueblos, con una especial atención al estudio, a la investigación y a la formación en el ámbito socioeconómico, fundamentalmente en el área financiera y dentro del marco de la sociedad del conocimiento.

Ofrecer estudios avanzados en materia financiera. Organizar y participar en eventos de interés nacional e internacional.

Realizar actividades de gestión como control económico y financiero, personal, promoción y publicidad de sus actividades, etc.

(3): Investigación básica y aplicada y el desarrollo de estudios, metodologías y herramientas para la gestión integrada de los ecosistemas acuáticos, incluyendo las aguas continentales superficiales y subterráneas, las aguas de transición y las aguas costeras, integrando todos los procesos relevantes así como los aspectos socio-económicos asociados a una gestión eficiente y sostenible del ciclo integral del agua.

(4): Establecer un espacio de colaboración, dentro de los ámbitos económico y social de la Pyme tanto a nivel nacional como internacional en orden a realizar conjuntamente actividades y trabajos de estudio, docencia e investigación; y a facilitar y promover el intercambio de información y del conocimiento, y asesoramiento mutuo, así como a desarrollar aquellos otros proyectos que resulten de interés común y redunden y contribuyan al bienestar y progresos de los pueblos.

Por tanto, la formación, la investigación, desarrollo, innovación, transferencia y asesoramiento sobre los aspectos propios del ámbito de las Pymes, a nivel nacional e internacional.

9. Gastos a distribuir en varios ejercicios

Los gastos a distribuir en varios ejercicios registrados en 2010 corresponden a los gastos por intereses diferidos registrados como consecuencia del aplazamiento en el pago de la urbanización del Campus de Torrelavega y la adquisición del edificio para los estudios de Fisioterapia (ver Nota 7).

Se registraron inicialmente como diferencia entre el valor de coste del edificio, 10.218.831 euros, más el IVA deducible correspondiente, y el valor de reembolso de la deuda, 17.230.000, resultado un importe de 5.870.430 euros, de los que 649.430 euros se han imputado como gasto financiero del ejercicio 2010.

10. Deudores presupuestarios

El desglose del epígrafe deudores presupuestarios al 31 de diciembre de 2010 es el siguiente:

<u>Año</u>	<u>En euros</u>
2005	1.148
2006	736
2007	8.936
2008	116.975
2009	199.383
Total	327.178
Ejercicios cerrados	327.178
Ejercicio corriente	21.327.101
Total	21.654.279

La Universidad considera de dudoso cobro la totalidad del importe de deudores presupuestarios de ejercicios cerrados, por lo que ha deducido dicho importe del Remanente de Tesorería.

El desglose de los deudores presupuestarios del ejercicio corriente es el siguiente:

	<u>En euros</u>
Gobierno de Cantabria	16.857.253
Sociedad Gestora Parque Científico y Tecnológico de Cantabria	864.115
Ministerio de Educación	694.122
Servicio Cántabro de Empleo	190.038
Otros deudores	2.721.573
Total	<u>21.327.101</u>

11. Deudores no presupuestarios

El saldo de deudores no presupuestarios al 31 de diciembre de 2010 corresponde en su totalidad a deudores por I.V.A.

12. Fondos propios

El movimiento habido en las cuentas de Fondos propios durante el ejercicio 2010 ha sido el siguiente:

	<u>En euros</u>			
	<u>Patrimonio</u>	<u>Resultado de ejercicios anteriores</u>	<u>Resultado del ejercicio</u>	<u>Total</u>
Saldo al 31/12/09	140.206.378	30.332.321	(5.642.645)	164.896.054
Aplicación del resultado de 2009	-	(5.642.645)	5.642.645	-
Resultado del ejercicio 2010	-	-	(5.092.091)	(5.092.091)
Aportación gratuita de bienes	51.414	-	-	51.414
Saldo al 31/12/10	<u>140.257.792</u>	<u>24.689.676</u>	<u>(5.092.091)</u>	<u>159.855.377</u>

13. Provisiones para riesgos y gastos

El detalle de los importes reconocidos en el balance por obligaciones por premios e incentivos a la jubilación, así como los correspondientes cargos en la cuenta de pérdidas y ganancias, para los diferentes tipos de compromisos que la Universidad ha contraído con sus empleados es el siguiente:

	<u>En euros</u>		
	<u>Saldo 31 de diciembre de 2009</u>	<u>Pagos realizados en 2010</u>	<u>Saldo 31 de diciembre de 2010</u>
Premio de jubilación personal laboral (activo)	897.441	(31.292)	866.149
Plan de jubilación voluntaria (jubilado)	6.022.953	(937.837)	5.085.116
Total	<u>6.920.394</u>	<u>(969.129)</u>	<u>5.951.265</u>

En el ejercicio 2009 se llevó a cabo un estudio actuarial por parte de un experto independiente, utilizando las siguientes hipótesis:

	<u>Premio de jubilación PAS</u>	<u>Premio de jubilación PDI</u>
Tablas de mortalidad	PERM/F 2000P	PERM/F 2000P
Tipo de interés de descuento	5,10%	2,90%
Inflación	2%	2%
Incremento de salarios	4%	2%

La provisión se ajustó al 31 de diciembre de 2009 a los resultados del estudio actuarial. Los únicos movimientos contabilizados en 2010 corresponden a los pagos realizados durante el ejercicio. No se ha actualizado el estudio actuarial, si bien se considera que de la actualización del mismo no surgirían diferencias significativas con respecto a la provisión al cierre del ejercicio.

14. Otras deudas a largo plazo

El desglose de este epígrafe es el siguiente:

	<u>2010</u>	<u>2009</u>
Ministerio de Educación	389.503	445.147
Ministerio de Ciencia e Innovación	847.490	953.427
Innocampus	3.400.000	-
Innplanta	864.106	-
Gieducan	14.194.692	-
Total	<u>19.695.791</u>	<u>1.398.574</u>

El MEC ha concedido a la Universidad una ayuda, en forma de anticipo reembolsable para la realización de 4 proyectos de infraestructura científica-tecnológica. El reembolso se realizará en 10 años, con amortización constante, siendo la primera cuota en 2009. No devenga intereses. Durante el ejercicio 2010 se ha procedido al pago de la segunda cuota, y se ha reclasificado a corto plazo el importe de la tercera, 55.643 euros, a pagar en el ejercicio 2011. Por otra parte, se ha firmado con la empresa pública IDICAN (actualmente SODERCAN) un convenio de colaboración, de forma que ésta última se compromete, siempre que se lo permitan sus presupuestos, a aportar anualmente a la Universidad de Cantabria los importes que ésta reembolse al Ministerio.

En 2009 se recibió del Ministerio de Ciencia e Innovación un anticipo reembolsable para la realización de 11 proyectos, por la convocatoria de infraestructura científica de 2008. La ayuda se instrumentó en dos importes de 1.059 miles de euros cada uno. Una de las partes se financia con Fondos FEDER, que se espera recibir dentro del plazo máximo de amortización del ingreso, 6 años, y se ha clasificado íntegramente a corto plazo. La otra parte se reembolsará en 10 años, con amortización constante, siendo la primera cuota en 2010. Tampoco devenga intereses, e igualmente se ha firmado con la empresa pública IDICAN (actualmente SODERCAN) un convenio de colaboración, de forma que ésta última se compromete, siempre que se lo permitan sus presupuestos, a aportar anualmente a la Universidad de Cantabria los importes que ésta reembolse al Ministerio. Se ha traspasado a corto plazo un importe de 105.937 euros correspondiente a 2011.

En el marco del Programa Campus de Excelencia Internacional para la financiación de las actividades primarias, investigación y transferencia de resultados, el Ministerio de Ciencia e Innovación ha concedido a la Universidad en 2010 una ayuda por importe de 4 millones de euros, bajo la denominación de Innocampus. Esta ayuda se ha formalizado en la concesión de un préstamo de 3,4 millones de euros y un anticipo reembolsable con cargo a fondos FEDER por importe de 600 miles de euros. Los vencimientos de ambos importes son: la parte del préstamo, sujeta a un tipo de interés del 1,17% anual, en 12 cuotas anuales de 316 miles de euros, con 3 años de carencia; el anticipo reembolsable con cargo a fondos FEDER tiene un vencimiento máximo de 3 años, con 2 años de carencia, y se ha contabilizado íntegramente a corto plazo.

Por otra parte, la Universidad participa, entre otros, en un proyecto de investigación, en el que se propone la adquisición del equipamiento para las instalaciones del estabulario y laboratorio de bioseguridad P3 del Instituto de Biomedicina y Biotecnología. Para ello ha recibido en 2010 del Ministerio de Ciencia e Innovación una ayuda en forma de préstamo, denominada Innplanta, por importe de 864 miles de euros. Este préstamo, sujeto a un tipo de interés del 1,17% anual, tiene 3 años de carencia y se debe amortizar en 12 cuotas anuales de 80 miles de euros.

Finalmente, con respecto al saldo con Gieducan, este se corresponde con el importe pendiente de pago a LP por la urbanización del Campus de Torrelavega y la adquisición del edificio para la impartición de la enseñanza de fisioterapia (ver nota 7).

El importe total de la deuda inicial ascendió a 17.230 miles de euros, de los que están pendientes 16.082 miles de euros a 31 de diciembre de 2010, clasificados 14.194 miles de euros a largo plazo y 1.887 miles de euros a corto plazo. Los vencimientos son semestrales, hasta el 2024, por importe anual de 1.149 miles de euros, IVA incluido.

15. Administraciones Públicas

El desglose del saldo de Administraciones Públicas, en el epígrafe de Acreedores a corto plazo, al 31 de diciembre de 2010 es el siguiente:

	<u>En euros</u>
Hacienda Pública Acreedora por IRPF	2.252.545
Seguridad Social acreedora	164.539
Otros organismos de previsión social	<u>1.831</u>
	<u>2.418.915</u>

16. Ejecución de los ingresos públicos

a) Capítulo 3. Tasas, precios públicos y otros ingresos

Este capítulo de la liquidación presupuestaria incluye ingresos derivados de la prestación de servicios o la realización de actividades en régimen de derecho público y otros ingresos derivados de la prestación de servicios que no tengan la consideración de precios públicos, como los procedentes de ventas de material y otros.

El movimiento de la realización de los derechos de este capítulo por artículos ha sido el siguiente:

Art.	Descripción	En euros			
		Presupuesto definitivo	Derechos reconocidos netos	Recaudación líquida	Derechos pendientes de cobro
31	Precios públicos	11.340.167	11.221.321	9.997.855	1.223.466
32	Otros Ingresos por prest. Serv.	6.922.210	7.872.936	5.669.155	2.203.781
33	Venta de bienes	324.750	394.664	376.100	18.564
38	Reintegros de op. corrientes	-	57.135	57.135	-
39	Otros ingresos	3.801.237	4.764.749	4.388.036	376.713
	Total	22.388.364	24.310.805	20.488.281	3.822.524

La composición de los artículos más importantes, al nivel de conceptos, es como sigue:

Descripción	En euros	
	Derechos reconocidos netos	Derechos pendientes de cobro
Precios públicos		
Derechos de matrícula	8.178.156	1.001.518
Derechos de matricula de títulos propios	1.248.482	205.897
Derechos de matricula CIUC	664.621	13.950
Cursos y seminarios	427.485	1.775
Jornadas	9.099	-
Otros	693.478	326
	11.221.321	1.223.466
Otros ingresos por prestación de servicios		
Derechos de alojamiento	-	-
Uso de teléfono y fax	16.977	973
Convenios y contratos	7.111.536	2.113.770
Resto de conceptos	744.423	89.038
	7.872.936	2.203.781
Venta de bienes		
Publicaciones propias	72.347	18.296
Venta de energía eléctrica	13.128	-
Fotocopias y reprografía	271.997	268
Productos personalizados	32	-
Impresos y guías	37.160	-
	394.664	18.564
Reintegros de operaciones especiales		
Reintegros ejercicios cerrados	57.135	-
	57.135	-
Otros ingresos		
Retenciones convenios y estudios propios	2.354.456	326.881
Venta de patentes	21.500	-
Ingresos diversos	2.388.793	49.832
	4.764.749	376.713

El concepto “Derechos de matrículas” incluye principalmente, los derechos de cobro por precios públicos académicos correspondientes al primer cuatrimestre del curso lectivo 2010/2011 y segundo cuatrimestre del curso lectivo 2009/2010 para alumnos no becados, los cuales son regulados por las Órdenes de 15 de junio de 2009 y 16 de junio de 2008 de la Consejería de Educación del Gobierno de Cantabria, respectivamente. También incluye el concepto de “Compensación tasas becarios”, que recoge los derechos de cobro correspondientes a los alumnos matriculados del primer cuatrimestre del curso lectivo 2010/2011 y del segundo cuatrimestre del curso 2009/2010 becados.

El concepto de “Títulos propios y seminarios” recoge, fundamentalmente, los derechos reconocidos correspondientes a Masters Universitarios Propios y Cursos de Expertos.

El concepto “Convenios y contratos” recoge los derechos reconocidos por realización de trabajos, estudios o proyectos encargados a la Universidad por terceros.

b) Capítulo 4. Transferencias corrientes

Este capítulo incluye las transferencias de recursos por parte de la Comunidad Autónoma de Cantabria, del Estado, organismos autónomos y otros entes públicos y privados sin contraprestación directa por parte de la Universidad y que se destinan a financiar operaciones corrientes.

El movimiento de la realización de los derechos de este capítulo por artículos ha sido el siguiente:

Art.	Descripción	En euros			
		Presupuesto definitivo	Derechos reconocidos netos	Recaudación líquida	Derechos pendientes de cobro
40	De la Administración del Estado	841.311	1.422.044	1.422.044	-
41	De Organismos Autónomos				
	Administrativos	460.204	375.211	366.289	8.922
44	De Empresas Públicas	232.500	288.580	277.500	11.080
45	De Comunidades Autónomas	74.339.084	71.333.186	56.055.774	15.277.412
46	De Corporaciones Locales	466.000	342.125	308.125	34.000
47	De Empresas Privadas	1.117.181	1.194.813	1.175.594	19.219
48	De familias e instituciones sin fines de lucro	3.498	29.942	29.942	-
49	Del Exterior	2.000	2.000	2.000	-
Total		77.461.778	74.987.901	59.637.268	15.350.633

Las transferencias corrientes concedidas por el Gobierno de Cantabria incluyen, principalmente, la cuantía aprobada en los Presupuestos Generales de la Comunidad Autónoma de Cantabria de 2010 para el Programa de Suficiencia Financiera del Contrato Programa 2006-2009 suscrito entre la UC y el Gobierno de Cantabria, por un importe de 67 millones de euros, aproximadamente.

c) Capítulo 5. Ingresos patrimoniales

El movimiento de la realización de los derechos de este capítulo por artículos ha sido el siguiente:

Art.	Descripción	En euros			
		Presupuesto definitivo	Derechos reconocidos netos	Recaudación líquida	Derechos pendientes de cobro
52	Intereses de depósitos	950.000	253.301	199.639	53.662
54	Rentas de bienes inmuebles	300.000	271.195	263.680	7.515
55	Producto de concesiones y aprovechamientos especiales	166.000	130.940	114.037	16.903
Total		1.416.000	655.436	577.356	78.080

El artículo 52 incluye principalmente intereses percibidos de las cuentas bancarias de las que es titular la Universidad.

En el artículo 55 se incluyen los ingresos por las concesiones administrativas a través de las cuales se prestan servicios en los distintos centros universitarios, además del servicio de reprografía, librería universitaria y otras.

d) Capítulo 7. Transferencias de capital

Este capítulo incluye las transferencias de recursos por parte fundamentalmente, del Gobierno de la Comunidad Autónoma de Cantabria, Estado, empresas públicas y del exterior sin contraprestación directa por parte de la Universidad y que se destinan a financiar operaciones de capital.

El movimiento de la realización de los derechos de este capítulo por artículos ha sido el siguiente:

En euros					
7	Descripción	Presupuesto definitivo	Derechos reconocidos netos	Recaudación líquida	Derechos pendientes de cobro
70	De la Administración del Estado	13.175.661	12.477.632	12.477.632	-
74	De Empresas Públicas	1.494.464	1.333.451	1.333.451	-
75	De Comunidades Autónomas	6.372.526	7.770.377	6.592.527	1.177.850
76	De ayuntamientos	42.000	42.000	42.000	-
77	De Empresas Privadas	65.688	129.338	95.440	33.898
78	De familias e instituciones sin fines de lucro	404.307	396.990	396.990	-
79	Del Exterior	1.649.480	1.670.869	1.670.869	-
Total		23.204.126	23.820.657	22.608.909	1.211.748

El artículo 70 incluye fundamentalmente las subvenciones que concede el Ministerio de Ciencia e Innovación para investigación y para programas de becas y contratos.

El artículo 74 corresponde a ingresos procedentes fundamentalmente de IDICAN, como ayudas en su mayor parte a la adquisición de equipamiento, infraestructura de investigación, así como para la contratación de personal técnico de I+D.

El artículo 75 incluye, principalmente, la cuantía correspondiente al Programa de RAM y Equipamiento del Contrato Programa 2006-2009 suscrito entre la UC y el Gobierno de la Comunidad Autónoma de Cantabria y la correspondiente al programa Cantabria Campus de Excelencia Internacional.

El artículo 78 corresponde, principalmente, a la aportación de la Fundación Botín para la financiación de la biblioteca electrónica.

El artículo 79 incluye las subvenciones provenientes de la Unión Europea, fundamentalmente del Programa Marco Europeo de Investigación.

e) Capítulo 8. Activos financieros

El movimiento de la realización de los derechos de este capítulo por artículos ha sido el siguiente:

Art.	Descripción	En euros			
		Presupuesto definitivo	Derechos reconocidos netos	Recaudación líquida	Derechos pendientes de cobro
83	Reintegros de préstamos concedidos	70.698	93.106	93.106	-
86	De empresas nacionales o de la UE	-	20.000	20.000	-
87	Remanente de tesorería	50.874.672	-	-	-
Total		50.945.370	113.106	113.106	-

f) Capítulo 9. Pasivos financieros

El movimiento de la realización de los derechos de este capítulo por artículos ha sido el siguiente:

Art.	Descripción	En euros			
		Presupuesto definitivo	Derechos reconocidos netos	Recaudación líquida	Derechos pendientes de cobro
91	Anticipos reembolsables	6.982.843	6.982.842	6.118.727	864.115
Total		6.982.843	6.982.842	6.118.727	864.115

17. Ejecución de los gastos públicos

a) Capítulo I. Gastos de personal

El movimiento de la realización de las obligaciones de este capítulo por artículos ha sido el siguiente:

Art.	Descripción	En euros			
		Presupuesto definitivo	Obligaciones reconocidas netas	Pagos realizados	Obligaciones pendientes de pago
12	Funcionarios	44.634.458	43.088.020	43.088.020	-
13	Laborales	5.886.433	5.413.417	5.413.417	-
14	Otro Personal	11.302.954	10.006.241	10.006.241	-
15	Incentivos al Rendimiento	304.000	196.833	196.833	-
16	Cuotas, prestaciones y gastos sociales	8.933.260	8.298.426	7.679.440	618.986
Total		71.061.105	67.002.937	66.383.951	618.986

La plantilla media del personal de la Universidad en base a la nómina durante el ejercicio 2010 ha sido la siguiente:

	Número de personas	
	Al 31 de diciembre de 2010	Número Medio
Personal docente:		
Personal funcionario docente	569	567
Personal contratado docente	703	678
Total personal docente	1.272	1.245
Personal de administración y servicios		
Funcionario PAS	367	361
Laboral PAS	213	208
Otros	4	9
Total personal de administración y servicios	584	578
Personal del centro de idiomas		
Otros	16	17
Total personal del centro de idiomas	16	17
Total personal	1.872	1.840

b) Capítulo 2. Gastos en bienes corrientes y servicios

El movimiento de la realización de las obligaciones de este capítulo, por artículos, ha sido el siguiente:

Art.	Descripción	En euros			
		Presupuesto definitivo	Obligaciones reconocidas netas	Pagos realizados	Obligaciones pendientes de pago
20	Arrendamientos	6.000	5.666	5.666	-
21	Reparaciones, mantenimiento y conservación	2.666.940	2.203.550	2.016.791	186.759
22	Material, suministros y otros	15.218.662	12.104.383	10.946.578	1.157.805
23	Indemnizaciones por razón del servicio	509.929	484.226	430.606	53.620
25	Cantabria Campus de Excelencia	810.000	267.722	224.969	42.753
	Total	19.211.531	15.065.547	13.624.610	1.440.937

Un desglose de las obligaciones reconocidas netas para aquellos artículos más relevantes del capítulo 2 del estado de liquidación del presupuesto de gastos es el siguiente:

Reparación y conservación (21)	En euros
Red de comunicaciones	13.810
Edificios y otras construcciones	811.169
Maquinaria, instalaciones y utillaje	910.654
Elementos de transporte	5.914
Mobiliario y enseres	3.409
Equipos procesos de información	319.257
Servicios de reprografía	139.337
	<u>2.203.550</u>
Material, suministro y otros (22)	En euros
Material de oficina	409.090
Suministros	2.394.616
Comunicaciones	686.616
Transportes	38.989
Primas de seguros	28.646
Tributos	4.496
Gastos diversos	2.107.548
Trabajos realizados por otras empresas	2.886.234
Deportes	261.166
Gastos descentralizados	3.286.982
	<u>12.104.383</u>
Indemnizaciones por razón de servicio (23)	En euros
Dietas y locomoción	341.665
Otras indemnizaciones	142.561
	<u>484.226</u>
Cantabria Campus de Excelencia Internacional (25)	En euros
Cantabria Campus de Excelencia Internacional	267.722
	<u>267.722</u>

c) Capítulo 4. Transferencias corrientes

El movimiento de la realización de las obligaciones de este capítulo por artículos ha sido el siguiente:

Art.	Descripción	En euros			
		Presupuesto definitivo	Obligaciones reconocidas netas	Pagos realizados	Obligaciones pendientes de pago
47	Empresas privadas	-	-	-	-
48	Becas y Ayudas	2.785.999	2.711.412	2.706.378	5.034
49	Al exterior	5.230	3.435	3.435	-
	Total	2.791.229	2.714.847	2.709.813	5.034

d) Capítulo 6. Inversiones reales

Este capítulo de la liquidación del presupuesto adjunto recoge el coste de las inversiones en bienes muebles e inmuebles, así como el coste incurrido en proyectos de docencia e investigación durante el ejercicio 2010.

El movimiento de la realización de las obligaciones de este capítulo por artículos ha sido el siguiente:

Art.	Descripción	En euros			
		Presupuesto definitivo	Obligaciones reconocidas netas	Pagos realizados	Obligaciones pendientes de pago
62	Inversión nueva asociada al funcionamiento de los servicios	22.980.074	6.173.840	4.470.112	1.703.728
63	Inversión de reposición asociada al funcionamiento operativo de los servicios	5.929.011	3.339.516	2.556.895	782.621
64	Gastos de inversión de carácter inmaterial (investigación)	54.159.166	28.246.261	26.072.285	2.173.976
65	Cantabria Campus de Excelencia	895.473	185.718	171.647	14.071
68	Otras inversiones	1.817.017	247.003	216.860	30.143
69	Títulos propios y posgrado	2.898.603	1.488.565	1.405.430	83.136
	Total	88.679.344	39.680.903	34.893.229	4.787.675

e) Capítulo 8. Activos financieros

El movimiento de la realización de las obligaciones de este capítulo por artículos ha sido el siguiente:

Art.	Descripción	En euros			
		Presupuesto definitivo	Obligaciones reconocidas netas	Pagos realizados	Obligaciones pendientes de pago
83	Prestamos corto plazo al personal	130.692	70.957	70.957	-
86	De empresas nacionales o de la UE	60.000	60.000	60.000	-
87	Aportación fundacional	303.000	3.000	3.000	-
		493.692	133.957	133.957	-

Las obligaciones reconocidas netas en el artículo 83 corresponden a los anticipos de haberes concedidos al personal, y las de los artículos 86 y 87 corresponden a las aportaciones a los fondos fundacionales de la FAEDPYME y UNIVALUE.

f) Capítulo 9. Pasivos financieros

El movimiento de la realización de las obligaciones de este capítulo por artículos ha sido el siguiente:

Art.	Descripción	En euros			
		Presupuesto definitivo	Obligaciones reconocidas netas	Pagos realizados	Obligaciones pendientes de pago
91	Convocatoria infraestructura científica	161.580	161.580	161.580	-
		161.580	161.580	161.580	-

Las obligaciones reconocidas netas en el artículo 91 corresponden a las amortizaciones de las convocatorias de infraestructura científica 2005 y 2008.

18. Estado de las operaciones de presupuestos cerrados

a) Derechos a cobrar de presupuestos cerrados

El detalle de la evolución de estos saldos a lo largo del ejercicio 2010, agrupado en función de su clasificación económica es como sigue:

Cap.	Descripción	En euros			
		Saldo inicial	Derechos del ejercicio 2009	Bajas del ejercicio	Saldo final
3	Tasas y otros ingresos	308.297	175.383	(190.066)	293.614
4	Transferencias corrientes	29.163	24.000	(19.599)	33.564
5	Ingresos patrimoniales	608	-	(608)	-
	Total	338.069	199.383	(210.273)	327.178

b) Obligaciones a pagar de presupuestos cerrados

El importe de 3.954 euros corresponde íntegramente a obligaciones reconocidas en el ejercicio 2009.

19. Estado de las operaciones no presupuestarias

a) Deudores no presupuestarios

A continuación se ofrece el estado de Deudores no presupuestarios:

Descripción	En euros			Saldo final
	Saldo inicial	Cargos	Pagos	
Hacienda pública deudora por IVA	348.737	3.198.946	1.855.258	1.692.425
Deudores I.V.A. repercutido	473.147	1.467.029	1.475.819	464.357
Anticipos varios	-	1.460	1.460	-
Otros	810	29.251	30.061	-
Total	822.694	4.696.686	3.362.598	2.156.782

b) Obligaciones a pagar no presupuestarias

A continuación se ofrece el estado de obligaciones a pagar no presupuestarias:

Descripción	En euros			Saldo final
	Saldo inicial	Abonos	Pagos	
I.R.P.F.	2.373.845	15.498.862	15.620.162	2.252.545
Seguridad Social (cuota obrera)	154.951	1.938.921	1.929.333	164.539
Acreedores IVA soportado	61.143	1.892.182	1.722.390	230.935
Ingresos anticipados	2.118.727	-	2.118.727	-
Anticipo IVA Edificio Fisioterapia	-	823.125	28.384	794.741
Otros	4.324	2.866.651	2.858.358	12.617
Total	4.712.990	23.019.741	24.277.354	3.455.377

20. Estado de la tesorería al 31 de diciembre de 2010

El desglose de la tesorería por entidad bancaria al 31 de diciembre de 2010 es el siguiente:

<u>Entidad</u>	<u>Concepto</u>	<u>En euros</u>
Caja Cantabria:	Cuenta central de pagos	11.757.745
	Servicios centrales	16.543.990
	Anticipos de caja	1.075.535
		<u>29.375.938</u>
Caja Rural de Burgos:	Servicios centrales	<u>20.508</u>
Banco Santander:	Ingresos restringidos	23.996.933
	Anticipos de caja	60.000
		<u>24.056.932</u>
Bancaja:	Servicios centrales	<u>76.500</u>
		<u>53.529.878</u>

Los saldos de las cuentas bancarias son todos ellos de libre disposición.

21. Cuadro de financiación

A continuación se recogen los cuadros de financiación correspondientes a los ejercicios 2010 y 2009:

	<u>Euros</u>	
	<u>2010</u>	<u>2009</u>
Orígenes de fondos		
Recursos procedentes de operaciones de gestión	5.551.367	8.167.233
Otras deudas a largo plazo	13.391.038	2.118.726
Bajas de inmovilizado financiero	20.000	-
Total orígenes de fondos	<u>18.962.405</u>	<u>10.285.959</u>
Aplicaciones de fondos		
Adquisiciones de inmovilizado		
Material	18.988.983	8.652.296
Financiero	60.000	20.000
Cancelación o traspaso a corto plazo de deudas a largo plazo	964.250	55.643
Total aplicaciones de fondos	<u>20.013.233</u>	<u>8.727.939</u>
Variación del capital circulante (Aumento/(Disminución))	<u>(1.050.828)</u>	<u>1.558.020</u>

a) Variación del capital circulante

	Euros			
	2010		2009	
	Aumentos	Disminu- ciones	Aumentos	Disminu- ciones
Deudores:				
Presupuestarios	16.503.747	-	-	1.367.329
No presupuestarios	-	8.790	-	103.154
Otros deudores	38.611	-	-	70.056
AAPP	1.343.687	-	125.302	-
Acreedores:				
Presupuestarios	-	3.604.464	2.565.634	-
No presupuestarios	530.027	-	29.625	-
Por administración de recursos de otros entes	110.095	-	-	127.556
Otros acreedores	-	2.857.210	-	-
Fianzas depositadas	-	6.676	596	-
Inversiones financieras temporales	-	22.959	-	1.881
Tesorería	-	10.043.310	5.042.195	-
Ajustes por periodificación de pasivo	-	3.033.586	-	4.535.356
Total	18.526.167	19.576.995	7.763.352	6.205.332
Variación del capital circulante (Aumento)		1.050.828	1.558.020	

b) Ajustes a realizar para llegar a recursos procedentes de operaciones:

	Euros	
	2010	2009
Resultados del ejercicio	<u>(5.092.091)</u>	<u>(5.642.645)</u>
Aumentos:		
Dotaciones a la amortización	9.568.591	9.174.447
Pérdidas procedentes del inmovilizado	1.394.566	1.103.584
Dotación provisiones premios jubilación	-	3.842.943
Gastos a distribuir en varios ejercicios	649.430	-
Otros	-	251.994
Total aumentos	<u>11.612.587</u>	<u>14.372.968</u>
Disminuciones:		
Pagos contra provisiones premios de jubilación	<u>(969.129)</u>	<u>(563.090)</u>
Total disminuciones	<u>(969.129)</u>	<u>(563.090)</u>
Total recursos procedentes de operaciones de gestión	<u>5.551.367</u>	<u>8.167.233</u>

UNIVERSIDAD DE CANTABRIA

FORMULACIÓN DE LOS ESTADOS FINANCIEROS DEL EJERCICIO 2010

Don Federico Gutiérrez-Solana Salcedo, Rector Magnífico de la **Universidad de Cantabria**, de acuerdo con lo que se establece el Plan General de Contabilidad Pública para Cantabria, aprobado por Orden de la Consejería de Economía y Hacienda del Gobierno de Cantabria de 29 de noviembre de 2000, formula los estados financieros correspondientes al ejercicio 2010, los cuales vienen constituidos por los documentos anexos que preceden a este escrito, y que son:

- a) Balances de situación al 31 de diciembre de 2010 y 2009
- b) Cuentas de resultados económico-patrimonial de los ejercicios 2010 y 2009.
- c) Estado de liquidación del presupuesto de ingresos del ejercicio 2010.
- d) Estado de liquidación del presupuesto de gastos del ejercicio 2010.
- e) Estado del resultado presupuestario correspondiente al ejercicio 2010.
- f) Estado de remanente líquido de tesorería correspondiente al ejercicio 2010.
- g) Notas explicativas correspondientes al ejercicio 2010 (nº de páginas 1 a 30).

Asimismo, manifiesta su conformidad con el contenido de los estados financieros del ejercicio 2010, Don Enrique Alonso Díaz, Gerente de la **Universidad de Cantabria**.

En Santander, a 5 de mayo de 2011.

FIRMANTES

D. Federico Gutiérrez-Solana Salcedo
Rector

D. Enrique Alonso Díaz
Gerente

FIRMA

FIRMA