



# PRESUPUESTO 2011

MEMORIA DE LIQUIDACIÓN

## Indice





## INDICE

<b>1</b>	<b>MEMORIA</b>	<b>7</b>
1.1	Introducción.....	9
1.2	Presupuesto Inicial. Modificaciones Presupuestarias.....	11
1.3	Presupuesto de Ingresos: Derechos reconocidos en el ejercicio.....	15
1.4	Presupuesto de Gastos: Obligaciones reconocidas en el ejercicio.....	30
<b>2</b>	<b>CUADROS LIQUIDACIÓN PRESUPUESTO 2011</b>	<b>51</b>
	Cuadro nº 1: Liquidación del Presupuesto de Ingresos.....	53
	Cuadro nº 2: Comparación de los ingresos años 10-11.....	54
	Cuadro nº 3: Liquidación del Presupuesto de Gastos.....	59
	Cuadro nº 4: Comparación de los gastos años 10-11.....	60
	Cuadro nº 5: Distribución gastos de personal por U.F.G.....	63
	Cuadro nº 6: Distribución gastos descentralizados a Dptos. (Cap. 2).....	64
	Cuadro nº 7: Distribución gastos descentralizados a Centros (Cap. 2).....	68
	Cuadro nº 8: Distribución gastos descentralizados a CIUC, Cursos de Verano.....	70
	Cuadro nº 9: Distribución gastos descentralizados a Institutos, Vicerrectorados, S. Generales y o/U.F.G.....	71
	Cuadro nº 10: Distribución gastos Centralizados de Capítulo 2.....	80
	Cuadro nº 11: Distribución gastos de Proyectos y Convenios de Investigación.....	81
	Cuadro nº 12: Títulos Propios: Distribución gastos por U.F.G.....	83
	Cuadro nº 13: Detalle por U.F.G. gasto en fondos bibliográficos adquiridos a través de la B.U.C.....	84
	Cuadro nº 14: Retenciones para gastos generales de los Proy., Conv. y Cursos: detalle U.F.G.....	86
<b>3</b>	<b>EVOLUCIÓN BALANCE DE SITUACIÓN</b>	<b>89</b>
	Cuadro nº 15: Evolución Balance de Situación 2006-2011.....	91
<b>4</b>	<b>EVOLUCIÓN CUENTA DEL RESULTADO ECONÓMICO-PATRIMONIAL</b>	<b>93</b>
	Cuadro nº 16: Cuenta del Resultado Económico-Patrimonial 2006-2011.....	95

<b>5</b>	<b>EVOLUCIÓN INDICADORES ECONÓMICO-FINANCIEROS</b>	<b>97</b>
	Cuadro nº 17 Evolución indicadores período 2001-2011 .....	99
<b>6</b>	<b>INDICADORES SIIU</b> _____	<b>101</b>
<b>7</b>	<b>PASIVOS FINANCIEROS</b> _____	<b>111</b>
<b>8</b>	<b>CONTRATOS ADMINISTRATIVOS</b> _____	<b>119</b>
<b>9</b>	<b>ESTADÍSTICAS</b> _____	<b>131</b>
<b>1.</b>	<b>Alumnos</b> .....	<b>133</b>
1.1.	Evolución de la población (18-22) y del nº de alumnos matriculados en la U.C.....	135
1.2.	Relación Bachillerato-Pruebas de Acceso-Alumnos nuevo ingreso 2001-2011.....	136
1.3.	Evolución pruebas de acceso, preinscripción y matrícula 2001/02-2011/12 .....	137
1.4.	Evolución nº de alumnos de nuevo ingreso por Planes de Estudio 2004/05-2011/12 .....	138
1.5.	Evolución de la matrícula de nuevo ingreso por Centros: 2004/05-2011/12 .....	139
1.6.	Evolución de la matrícula por Centros: 2001/02-2011/12 .....	140
1.7.	Evolución de la matrícula por ramas de enseñanza: 2001/02-2011/12 .....	141
1.8.	Evolución nº de alumnos matriculados por Planes de Estudio 2001/02-2011/12 .....	142
1.9.	Matrícula total Grado por Planes de Estudio 2009/10 - 2011/12.....	144
1.10.	Datos sobre la evolución de los estudios de Doctorado 2008/09-2011/12 .....	145
1.11.	Alumnos matriculados en Estudios de Doctorado 2011/12 .....	146
1.12.	Evolución nº alumnos Estudios Propios de Postgrado 2004/05-2011/12 .....	147
1.13.	Evolución nº alumnos de Master Oficial por ramas 2007/08-2011/12 .....	148
1.14.	Evolución nº alumnos de Master Oficial por Centros 2007/08-2011/12.....	150
<b>2.</b>	<b>Ingresos por matrículas</b> .....	<b>153</b>
2.1.	Ingresos matrícula por fuentes de financiación 2002/03-2011/12 .....	155
2.2.	Ingresos matrícula por Centros: 2002/03-2011/12 .....	156
2.3.	Ingresos matrícula 1º y 2º ciclo por titulaciones: 2002/03-2011/12 .....	157
2.4.	Ingresos matrícula de Grado por titulaciones 2009/10-2011/12. ....	159
2.5.	Ingresos matrícula de Master 2009/10-2011/12.....	160
2.6.	Distribución de la matrícula por Departamentos curso 2011/12 (estimación) .....	161
<b>3.</b>	<b>Personal</b> .....	<b>163</b>
3.1.	Evolución del personal de la U.C. 2001-2011 .....	165
3.2.	Evolución del P.D.I. 2001-2011 .....	166
3.3.	Evolución P.A.S. 2001-2011 .....	167
3.4.	Incrementos anuales P.D.I. 2001-2011.....	168
3.5.	Distribución P.D.I. por categorías 2001-2011 .....	169
3.6.	Incrementos anuales P.A.S. 2001-2011 .....	170
3.7.	Distribución P.A.S. por categorías 2001-2011 .....	171
<b>4.</b>	<b>Resultados de investigación</b> .....	<b>173</b>
<b>10</b>	<b>INFORME DE SEGUIMIENTO CONTRATO-PROGRAMA 2006-2011</b> _____	<b>189</b>

**11 INFORME DE AUDITORÍA REALIZADA POR PRICE  
WATERHOUSE COOPERS DE LOS ESTADOS CONTABLES  
PRESUPUESTARIOS DEL EJERCICIO 2011 \_\_\_\_\_ 213**

**12 ESTADOS FINANCIEROS DEL EJERCICIO \_\_\_\_\_ 217**

**Balance de situación**

**Cuenta de Resultados económico-patrimonial**

**Estado de Liquidación del Presupuesto de Ingresos**

**Estado de Liquidación del Presupuesto de Gastos**

**Estado del Resultado Presupuestario**

**Estado del Remanente de Tesorería**

**Notas a los Estados Contables Presupuestarios**

1. Organización
2. Bases de presentación
3. Principios contables presupuestarios
4. Principios y normas de contabilidad patrimonial
5. Diferencias entre criterios contables patrimoniales y presupuestarios
6. Presupuesto del ejercicio 2011
7. Inmovilizaciones materiales
8. Inmovilizaciones financieras
9. Gastos a distribuir en varios ejercicios
10. Deudores presupuestarios
11. Deudores no presupuestarios
12. Fondos propios
13. Provisiones para riesgos y gastos
14. Otras deudas a largo plazo
15. Administraciones Públicas
16. Ejecución de los Ingresos públicos
17. Ejecución de los Gastos públicos
18. Estado de las operaciones de presupuestos cerrados
19. Estado de las operaciones no presupuestarias
20. Estado de la Tesorería al 31 de diciembre de 2011
21. Cuadro de Financiación

**Formulación de los Estados Financieros del Ejercicio 2011**





# PRESUPUESTO 2011

## MEMORIA DE LIQUIDACIÓN

### 1 - Memoria





## 1 -INTRODUCCIÓN

---

La liquidación del presupuesto de ingresos presenta unos derechos reconocidos de 116.882.062 euros, un 10,5% menos que el año anterior.

Los aspectos más significativos puestos de manifiesto en la ejecución de los ingresos son los siguientes:

- La aportación del Gobierno Regional a la UC, a través del Contrato Programa fue de 66.495.586 euros, un 7,3% menos que el año 2010. Sobre la cifra inicialmente asignada por la Consejería de Educación, se produjo en el mes de octubre, una disminución de 1.800.000 euros, un 2,64%.
- Las subvenciones procedentes del CEI fueron 8.079.131 euros, un 65% más.
- La aportación del Gobierno Regional al CEI ascendió a 6.444.527 euros, un 44% más. Este importe procede de los anticipos reembolsables otorgados por el MEC al Gobierno Regional.
- La recaudación de los ingresos públicos por servicios académicos fue de 8.306.195 euros, un 6,1% menos de las previsiones iniciales.
- Los ingresos procedentes de proyectos y convenios de investigación, Plan Nacional, Programa Marco Europeo y artículo 83 LOU, fueron 16.390.112 euros, un 20% menos que el año anterior.
- Los pasivos financieros, endeudamiento, supusieron 191.000 euros. El año 2010 fueron 7.000.000 euros.

Los gastos, obligaciones reconocidas, fueron 130.175.438 euros, con un aumento del 4,5%.

En la ejecución de los gastos destacan:

- Los gastos por operaciones corrientes fueron 84.250.071 euros, un 0,6% menos.
- Los gastos por operaciones de capital alcanzaron 45.837.553 euros, un 15,5% más.

- Los gastos de personal, capítulo 1, fueron 67.434.303 euros, un 0,6% más, con un aumento neto de 40 plazas.
- Los gastos en bienes corrientes y servicios, capítulo 2, bajaron un 6,5% en relación al año anterior.
- Las inversiones en obras y equipamientos subieron hasta 16.439.000 euros, con un aumento del 72%. El incremento se produce por la construcción y equipamiento del Edificio Tres Torres y las inversiones financiadas con cargo al Campus de Excelencia.
- Los gastos en todos los programas de investigación sumaron 28.046.637 euros, con una bajada del 2%.

La liquidación del presupuesto presenta un saldo negativo de 13.263.821 euros, descontando 8.602.055 euros que corresponden a la variación de los gastos con financiación afectada, el déficit asciende a 4.661.766 euros. El presupuesto inicial contempló una utilización del remanente de 6.000.000 euros y un endeudamiento bancario de 3.500.000 euros, que finalmente no se ejecutó.

Una vez incorporado el déficit del ejercicio, el Remanente de Tesorería no afectado asciende a 6.883.068 euros, con una disminución del 42%.

El presupuesto aprobado para el año 2012 por acuerdo del Consejo Social de 22-12-2011, contempla la utilización de 2.500.000 euros para financiarlo, existiendo en este momento un Remanente de Tesorería no afectado de 4.383.068 euros.

Los Estados Contables vienen acompañados de una memoria explicativa de los aspectos más significativos puestos de manifiesto en la ejecución del presupuesto, cumplimentados con 17 cuadros explicativos, la evolución de los indicadores Económico- Financieros de los últimos 10 años, y una serie de estadísticas que permiten una visión más amplia de nuestra actividad. También **se acompaña el Informe de Seguimiento Contrato Programa 2006-2011.**

Por último, los Estados Contables se **presentan auditados** por una empresa especializada (Pricewaterhouse Coopers Auditores, S.L.).

## 2 PRESUPUESTO INICIAL. MODIFICACIONES PRESUPUESTARIAS

### 2.1 - PRESUPUESTO INICIAL

El Presupuesto inicial de la Universidad de Cantabria del ejercicio de 2011, fue aprobado por acuerdo del Consejo Social el 20-12-10, a propuesta del Consejo de Gobierno celebrado el 17-12-10.

El importe inicial ascendió a 127.661.078.

ESTADO DE INGRESOS INICIAL		IMPORTE
Cap. 3	Tasas y Otros Ingresos	22.412.877
Cap. 4	Transferencias Corrientes	71.594.615
Cap. 5	Ingresos Patrimoniales	866.000
Cap. 7	Transferencias de Capital	23.096.451
Cap. 8	Activos Financieros	6.000.000
Cap. 9	Pasivos Financieros	3.691.135
<b>TOTAL</b>		<b>127.661.078</b>

ESTADO DE GASTOS INICIAL		IMPORTE
Cap. 1	Gastos de Personal	68.459.319
Cap. 2	Gtos. Ctes. Bienes y Serv.	15.897.550
Cap. 4	Transferencias Corrientes	2.568.282
Cap. 6	Inversiones Reales	40.574.346
Cap. 9	Pasivos Financieros	161.581
<b>TOTAL</b>		<b>127.661.078</b>

### 2.2 - PRESUPUESTO DEFINITIVO

La liquidación del presupuesto definitivo ascendió a 183.783.174.

ESTADO DE INGRESOS FINAL		IMPORTE
Cap. 3	Tasas y Otros Ingresos	22.977.592
Cap. 4	Transferencias Corrientes	72.344.237
Cap. 5	Ingresos Patrimoniales	866.000
Cap. 7	Transferencias de Capital	26.029.775
Cap. 8	Activos Financieros	57.874.435
Cap. 9	Pasivos Financieros	3.691.135
<b>TOTAL</b>		<b>183.783.174</b>

ESTADO DE GASTOS FINAL		IMPORTE
Cap. 1	Gastos de Personal	<b>68.459.319</b>
Cap. 2	Gtos.Ctes. Bienes y Serv.	<b>18.906.141</b>
Cap. 4	Transferencias Corrientes	<b>2.937.323</b>
Cap. 6	Inversiones Reales	<b>92.852.194</b>
Cap. 7	Transferencias de Capital	<b>26.477</b>
Cap. 8	Activos Financieros	<b>440.139</b>
Cap. 9	Pasivos Financieros	<b>161.581</b>
<b>TOTAL</b>		<b>183.783.174</b>

### 2.3 - MODIFICACIONES PRESUPUESTARIAS

La diferencia se debe a las distintas modificaciones presupuestarias autorizadas por los órganos competentes, por un importe de 56.122.096.

El desglose de las modificaciones por el tipo de las mismas fue el siguiente:

TIPO DE MODIFICACIÓN	IMPORTE
AMPLIACIONES DE CRÉDITO	0
CRÉDITOS EXTRAORDINARIOS	0
SUPLEMENTOS DE CRÉDITO	0
INCORPORACIÓN REMANENTES DE CRÉDITO	51.815.759
CRÉDITOS GENERADOS POR INGRESOS	4.306.337
TRANSFERENCIAS DE CRÉDITO (POSITIVAS)	2.077.926
TRANSFERENCIAS DE CRÉDITO (NEGATIVAS)	-2.077.926
<b>TOTAL</b>	<b>56.122.096</b>

El porcentaje de modificaciones fue del 44% del Presupuesto Inicial, inferior a las modificaciones del año 2010.

Aparentemente es una cifra alta, pero en la práctica no fue necesario incrementar el Presupuesto Inicial con ampliaciones, suplementos o créditos extraordinarios, lo que pone de manifiesto una presupuestación acertada.

Las modificaciones presupuestarias autorizadas a lo largo del ejercicio detalladas por capítulos fueron:

<b>MODIFICACIÓN PREVISIONES</b>			<b>%</b>
Cap. 3	Tasas y Otros Ingresos	564.715	<b>1,01</b>
Cap. 4	Transferencias Corrientes	749.622	<b>1,34</b>
Cap. 5	Ingresos Patrimoniales	0	<b>0,00</b>
Cap. 7	Transferencias de Capital	2.933.324	<b>5,23</b>
Cap. 8	Activos Financieros	51.874.435	<b>92,43</b>
Cap. 9	Pasivos Financieros	0	<b>0,00</b>
<b>TOTAL</b>		<b>56.122.096</b>	<b>100,00</b>

<b>MODIFICACIÓN DOTACIONES</b>			<b>%</b>
Cap. 1	Gastos de Personal	0	
Cap. 2	Gtos.Ctes. Bienes y Serv.	3.008.591	<b>5,36</b>
Cap. 4	Transferencias Corrientes	369.041	<b>0,66</b>
Cap. 6	Inversiones Reales	52.277.848	<b>93,15</b>
Cap. 7	Transferencias de Capital	26.477	<b>0,05</b>
Cap. 8	Activos Financieros	440.139	<b>0,78</b>
Cap. 9	Pasivos Financieros	0	<b>0,00</b>
<b>TOTAL</b>		<b>56.122.096</b>	<b>100,00</b>

Por capítulos de gastos, las modificaciones por su cuantía más significativas fueron las del capítulo 6 (Inversiones) que alcanzaron un importe de 52.277.848, el 93%. De ellas, un total de 49.396.384 corresponden a incorporaciones de créditos del año 2010.

Por el tipo de modificación las más importantes fueron las INCORPORACIONES DE REMANENTES DE CRÉDITO procedentes de la liquidación del Presupuesto de 2010 y que en cumplimiento de la normativa vigente son incorporables al ejercicio de 2011.

DETALLE GENÉRICO INCORPORACIÓN REMANENTES		IMPORTE
Programas específicos de investigación		26.216.420
Promoción de la investigación (PRIN)	1.258.518	
Proyectos Plan Nacional	13.492.482	
Proyectos Art. 83 L.O.U.	8.757.604	
Programa Marco Europeo	1.453.747	
Programas V. Investigación	675.030	
Otros créditos de investigación	579.039	
Equipamientos específicos de investigación		7.713.551
Titulaciones Propias		1.579.061
Inversiones específicas		13.529.539
Edificio Tres Torres	6.061.213	
Mobiliario	528.529	
Plan Equipamiento Docente	382.546	
Plan de Obras RAM	2.664.761	
CCEI	709.755	
Otras	3.182.735	
Becas y Ayudas		22.240
Gastos en bienes corrientes y servicios		2.015.672
Fondos de Biblioteca		357.813
Reintegro de préstamos		81.463
Otros		300.000
<b>TOTAL</b>		<b>51.815.759</b>

Los CRÉDITOS GENERADOS POR INGRESOS, producidos por ingresos específicos no previstos inicialmente o superiores a las previsiones y que financian créditos específicos de gastos, fueron un total de 4.306.337, con el siguiente detalle:

DETALLE GENÉRICO CRÉDITOS GENERADOS POR INGRESOS		IMPORTE
Programas específicos de Investigación		1.994.507
Titulaciones Propias		35.734
Becas de Colaboración y Formación		259.329
Reintegro de préstamos		58.676
Campus de Excelencia Internacional		1.414.785
Otros Convenios		543.306
<b>TOTAL</b>		<b>4.306.337</b>

### 3 PRESUPUESTO DE INGRESOS: DERECHOS RECONOCIDOS EN EL EJERCICIO

#### CUADROS LIQUIDACIÓN PRESUPUESTO 2011 Nº 1 Y 2. (páginas 53 y 54)

En los mismos se detallan con el máximo desglose todos los ingresos del año y se comparan con los del año 2010.

#### 3.1 - DERECHOS RECONOCIDOS

LIQUIDACIÓN PRESUPUESTO DE INGRESOS				
CAP.	DENOMINACIÓN	DERECHOS RECONOCIDOS	COBRADOS	PENDIENTES. DE COBRO A 31/12
3	Tasas y Otros Ingresos	22.633.355	17.587.062	5.046.293
4	Transferencias Corrientes	71.466.349	55.540.316	15.926.033
5	Ingresos Patrimoniales	964.029	846.203	117.826
7	Transferencias de Capital	21.748.382	18.925.515	2.822.867
	<b>TOTAL OPER.NO FINANCIERAS</b>	<b>116.812.115</b>	<b>92.899.096</b>	<b>23.913.019</b>
8	Activos Financieros	69.947	69.947	0
9	Pasivos Financieros	191.135	0	191.135
	<b>TOTAL OPER. FINANCIERAS</b>	<b>261.082</b>	<b>69.947</b>	<b>191.135</b>
<b>TOTAL</b>		<b>117.073.197</b>	<b>92.969.043</b>	<b>24.104.154</b>

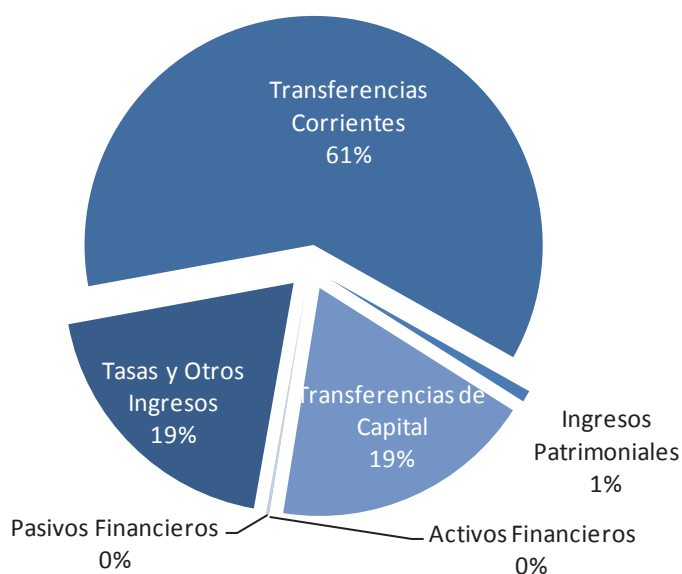

La liquidación del presupuesto de ingresos muestra unos derechos reconocidos (DR) de 117.073.197 un 10,54 % menos que en 2010.

Los ingresos por operaciones no financieras disminuyeron 6.962.686, un 5,62%, así como los de operaciones financieras 6.834.866, un 96,32%.

### 3.2 - COMPARACIÓN EJERCICIOS 2010-2011

DERECHOS RECONOCIDOS NETOS					
CAP.	DENOMINACIÓN	2010	2011	INCREMENTO	
				€	%
3	Tasas y Otros Ingresos	24.310.805	22.633.355	-1.677.450	-6,90
4	Transferencias Corrientes	74.987.901	71.466.349	-3.521.552	-4,70
5	Ingresos Patrimoniales	655.437	964.029	308.592	47,08
7	Transferencias de Capital	23.820.658	21.748.382	-2.072.276	-8,70
	<b>TOTAL OPER.NO FINANCIERAS</b>	<b>123.774.801</b>	<b>116.812.115</b>	<b>-6.962.686</b>	<b>-5,63</b>
8	Activos Financieros	113.106	69.947	-43.159	-38,16
9	Pasivos Financieros	6.982.842	191.135	-6.791.707	-97,26
	<b>TOTAL OPER. FINANCIERAS</b>	<b>7.095.948</b>	<b>261.082</b>	<b>-6.834.866</b>	<b>-96,32</b>
<b>TOTAL</b>		<b>130.870.749</b>	<b>117.073.197</b>	<b>-13.797.552</b>	<b>-10,54</b>

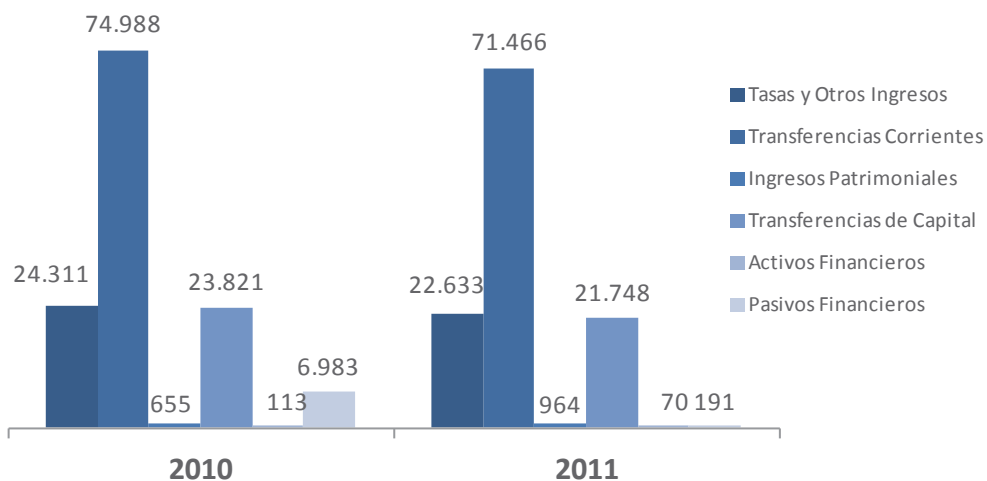



### 3.3 - DERECHOS RECONOCIDOS PENDIENTES DE COBRO

A 31-12-11 se habían ingresado 92.969.043, el 79,41%. Los derechos pendientes de cobro eran 24.104.154. Se ha producido un incremento de los derechos pendientes de cobro de 2.777.053, el 13,02%. El detalle de los principales deudores es el siguiente:

DETALLE DEUDORES PRESUPUESTO 2011	IMPORTE
Gobierno de Cantabria	<b>18.705.370</b>
Ministerio de Educación	<b>2.374.897</b>
Sociedad Gestora Parque Científico y T. Cantabria	<b>191.135</b>
Servicio Cántabro de Empleo	<b>169.702</b>
Fundación Leonardo Torres Quevedo	<b>153.283</b>
Otros	<b>2.509.767</b>
<b>T O T A L</b>	<b>24.104.154</b>

### 3.4 - ANÁLISIS DETALLADO POR CAPÍTULO

#### 3.4.1- TASAS Y OTROS INGRESOS

CAPÍTULO III. TASAS Y OTROS INGRESOS	IMPORTE	%
PRESUPUESTO INICIAL	22.412.877	<b>100,00</b>
PRESUPUESTO FINAL	22.977.592	<b>102,52</b>
DERECHOS LIQUIDADOS	22.633.355	<b>98,50</b>
RECAUDACIÓN	17.587.062	<b>77,71</b>
<b>PENDIENTES DE COBRO A 31-12</b>	<b>5.046.293</b>	<b>22,29</b>

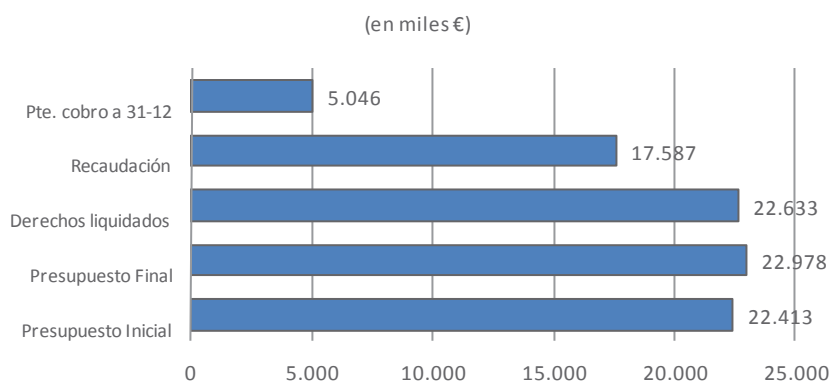

Los principales ingresos a destacar del capítulo III son los siguientes:

### 3.4.1.1. MATRÍCULA GRADO Y POSTGRADO ..... 8.306.195

Los DR se incrementaron en 128.039 (un 1,56 %) respecto a 2010. Pero en cambio fueron 540.385, un 6,1% inferiores a las previsiones iniciales.

Las aportaciones de las matrículas financiadas por el M.E.C., (compensación de becarios y familias numerosas) fueron de 2.653.758, un 14,91% más.

Un mejor conocimiento de la evolución real de los ingresos por matrículas se pone de manifiesto al comparar los ingresos por cursos académicos.

#### EVOLUCIÓN DE LOS INGRESOS POR MATRÍCULA 1º Y 2º CICLO Y GRADO 2002/03 A 2011/2012 (en miles €)

2002/03	03/04	04/05	05/06	06/07	07/08	08/09	09/10	10/11	11/12	INCR. 02/11
7.544	7.716	7.691	7.734	7.826	7.797	7.870	7.689	7.283	<b>7.303</b>	<b>-3,2</b>
<b>DIFERENCIA</b>	172	-25	43	92	-29	73	-181	-406	<b>20</b>	<b>-241</b>
<b>INCREMENTO anual% €.</b>	<b>2,3</b>	<b>-0,3</b>	<b>-0,6</b>	<b>1,2</b>	<b>-0,4</b>	<b>0,9</b>	<b>-2,3</b>	<b>-5,3</b>	<b>0,3</b>	<b>---</b>

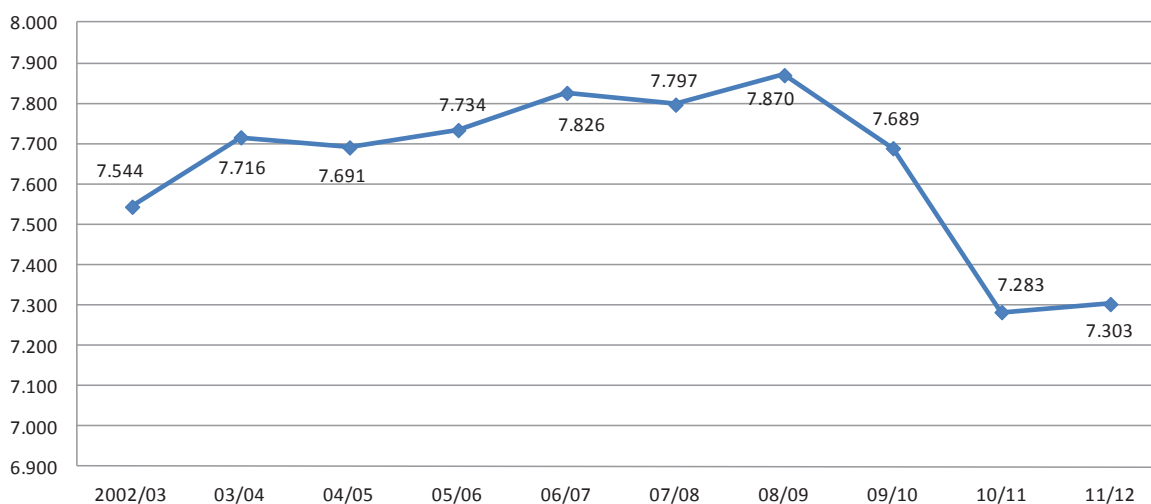

Ver evolución de los ingresos por matrículas de 1º y 2º ciclo y grado de los últimos años, desglosados por Centros, Titulaciones y fuentes de financiación en el apartado de Estadísticas que se acompaña a la Memoria.

### PRECIOS FIJADOS POR LA CONSEJERÍA DE EDUCACIÓN

CURSO	2002	2003	2004	2005	2006	2007	2008	2009	2010	2011
	2003	2004	2005	2006	2007	2008	2009	2010	2011	2012
LÍMITES	3,6+7,6	3,1+7,1	2,7+4	3,5+4	3,9+4	2,4+4	4,2+4	0,2+4	1,5+4	3,6+4
INCREMENTO	3,6	3,1	2,7	3,5	3,9	2,4	4,2	0	1,5	3,6

Prácticamente casi siempre se ha optado por la subida mínima posible, con lo que se agrava la caída de la recaudación.

Este descenso se agrava con la implantación de los nuevos grados. El artículo 10 del Decreto 49/2009, de 11 de junio, por el que se determinan los servicios y actividades académicas universitarias sujetos a precios públicos, establece: “En las materias que asignen créditos que se consigan mediante la superación de una prueba, o de asignaturas de planes extinguidos de las que no se impartan las correspondientes enseñanzas, se abonará por cada crédito o asignatura el 25% de los precios de la tarifa ordinaria”.

El impacto que ha tenido sobre la recaudación ha sido de 1.554.916,83, de los que 841.831,42 corresponden al año 2011. Si no lo tuviéramos en cuenta se hubiera producido un aumento de la recaudación, más acorde con el incremento del número de alumnos y del aumento del 3,6% de los precios públicos.

En el curso 2011/2012, se produce un aumento de 269 alumnos respecto al curso anterior.

EVOLUCIÓN Nº DE ALUMNOS POR CENTROS									
CENTRO	03/04	04/05	05/06	06/07	07/08	08/09	09/10	10/11	11/12
FAC. FILOSOFÍA	559	620	473	404	385	350	351	377	<b>406</b>
FAC. CIENCIAS	502	355	334	342	368	389	389	432	<b>458</b>
FAC. MEDICINA	586	581	575	580	587	603	624	672	<b>702</b>
FAC. DERECHO	947	850	767	762	745	790	823	949	<b>1.067</b>
E.T.S. CAMINOS	1.516	1.412	1.393	1.432	1.448	1.445	1.464	1.394	<b>1.367</b>
FAC. ECONÓMICAS	2.670	2.604	2.425	2.317	2.092	1.933	1.839	1.792	<b>1.796</b>
FAC. EDUCACIÓN	1.326	1.396	1.395	1.401	1.351	1.317	1.414	1.426	<b>1.416</b>
E.T.S. I.INDUSTR. Y T.	2.947	2.766	2.531	2.374	2.217	2.064	1.967	1.986	<b>1.923</b>
E.P. ING.MINAS Y E.	237	208	195	207	226	216	214	314	<b>360</b>
E.U. ENFERMERÍA	240	235	236	239	244	229	241	305	<b>377</b>
E.T.S. DE NÁUTICA	406	370	331	313	285	294	321	344	<b>364</b>
E.U. TURISMO	378	324	307	280	246	191	215	215	<b>190</b>
E.U. FISIOTERAPIA			100	200	289	316	317	362	<b>405</b>
CIESE-COMILLAS									<b>6</b>
<b>TOTAL</b>	<b>12.314</b>	<b>11.621</b>	<b>11.062</b>	<b>10.851</b>	<b>10.483</b>	<b>10.137</b>	<b>10.179</b>	<b>10.568</b>	<b>10.837</b>

EVOLUCION Nº ALUMNOS DE NUEVO INGRESO 2001/02 - 2011/12

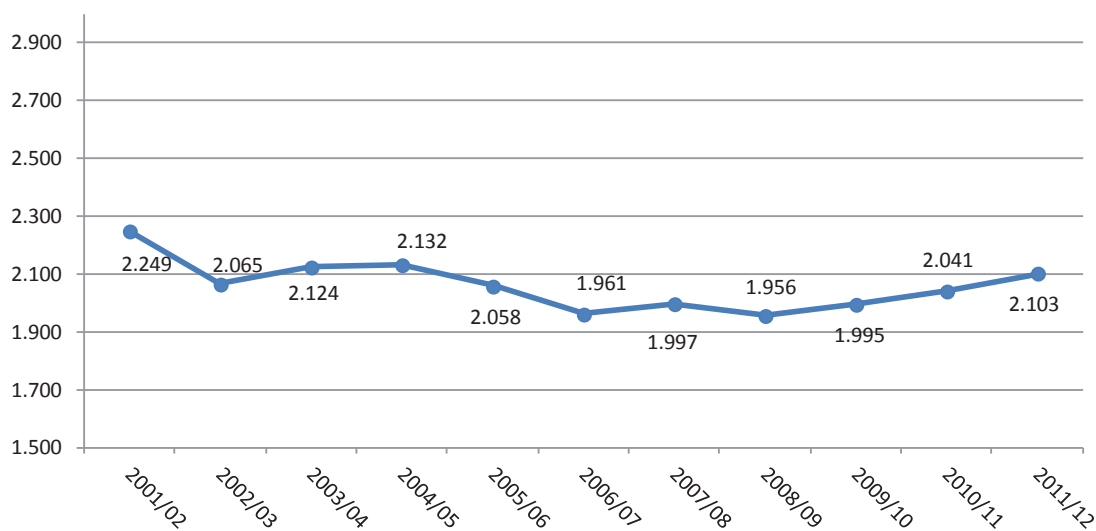

Los ingresos por precios públicos por la prestación del servicio de la Educación Superior son la segunda fuente de financiación.

Ver evolución de los alumnos matriculados por Centros, estudios, grados de Experimentalidad y ramas de enseñanza, en el apartado de Estadísticas que se acompaña a la Memoria.

### 3.4.1.2.- MATRÍCULAS EN CURSOS PROPIOS ..... 2.512.109

(en miles €)

DENOMINACIÓN	2003	2004	2005	2006	2007	2008	2009	2010	2011	INCR. % 10/11
Títulos propios postgrado	1.130	1.171	1.361	1.710	1.478	1.446	1.364	1.248	1.279	<b>2,48</b>
Centro Idiomas U.C.	322	354	400	483	623	536	645	665	806	<b>21,20</b>
Cursos de Verano	300	278	325	286	253	203	165	160	167	<b>4,37</b>
Extensión Universitaria	29	25	23	33	42	28	40	57	32	<b>-43,85</b>
Actividades Deportivas	142	144	165	161	174	191	180	192	208	<b>8,85</b>
Otros	0	8	8	9	15	15	20	28	20	<b>-28,57</b>
<b>TOTAL</b>	<b>1.923</b>	<b>1.980</b>	<b>2.282</b>	<b>2.681</b>	<b>2.585</b>	<b>2.419</b>	<b>2.414</b>	<b>2.350</b>	<b>2.512</b>	<b>6,89</b>

### 3.4.1.3.- CONVENIOS Y CONTRATOS ART. 83 L.O.U. .... 5.148.737

Disminución del 27,60%.

INGRESOS CONVENIOS Y CONTRATOS										
FUENTE DE FINANCIACIÓN	IMPORTE (en miles €) (1) (2)									
	2003	2004	2005	2006	2007	2008	2009	2010	2011	INCR.
Administración del Estado	254	450	325	255	313	460	150	60	35	<b>-41,67</b>
Empresas públicas y otros E. públicos	328	365	865	1.353	1.201	1.400	632	640	386	<b>-39,69</b>
Gobierno de Cantabria	1.055	1.131	1.768	2.591	1.528	1.545	766	567	427	<b>-24,69</b>
Ayuntamientos	109	103	77	270	203	359	131	118	68	<b>-42,37</b>
Empresas privadas	2.237	2.136	2.906	2.978	4.211	4.462	4.705	4.307	2.725	<b>-36,73</b>
Entidades sin fines de lucro	106	254	162	404	366	368	639	686	254	<b>-62,97</b>
Exterior	25	17	48	131	196	86	230	135	297	<b>118,38</b>
FLTQ	476	588	514	684	647	628	529	428	401	<b>-6,31</b>
FIHAC							5	162	551	<b>240,12</b>
Otros					16	0	4	8	5	<b>-28,57</b>
<b>TOTAL</b>	<b>4.590</b>	<b>5.044</b>	<b>6.665</b>	<b>8.666</b>	<b>8.681</b>	<b>9.308</b>	<b>7.791</b>	<b>7.111</b>	<b>5.149</b>	<b>-27,59</b>

(1)Descontando I.V.A. y el porcentaje de retención para gastos generales de la U.C.

(2)Corregido año 2009 y anteriores datos de Fundaciones.

### 3.4.1.4.- VENTA DE BIENES ..... 362.866

La cifra más alta corresponde a la venta de fotocopias, 245.513.

### 3.4.1.5.- RETENCIONES PARA GASTOS GENERALES.....2.389.165

Cantidades que, de acuerdo a la normativa vigente, se detraen de los ingresos para financiar, generalmente, los gastos generales de la Universidad. Aumentaron el 1,49 %.

El detalle de las retenciones es el siguiente:

RETENCIONES A CONVENIOS, PROYECTOS Y CURSOS			
PROCEDENCIA	IMPORTE (en miles €)		Incr. %
	2010	2011	
ART. 83 L.O.U.	727	662	-8,94
CONVENIOS F.L.T.Q.	149	106	-28,86
PROGRAMA MARCO EUROPEO	148	114	-22,97
PROGRAMAS NACIONALES	1.064	1.273	19,64
ESTUDIOS PROPIOS	150	152	1,33
OTRAS RETENCIONES	116	82	-29,31
<b>TOTAL</b>	<b>2.354</b>	<b>2.389</b>	<b>1,49</b>

En el cuadro de liquidación del presupuesto nº 14 (página 86) se detallan todas las retenciones practicadas en el ejercicio a proyectos, convenios y cursos, separándose por U.F.G. y fuente de financiación.

### 3.4.1.6.- INGRESOS IVA REGLA DE LA PRORRATA.....1.492.898

La prorrata del año 2011 fue del 36%, con una disminución de 5 puntos (12,5%). Los ingresos han disminuido el 22,88%.

### 3.4.2- TRANSFERENCIAS CORRIENTES

CAPÍTULO IV. TRANSFERENCIAS CORRIENTES.	IMPORTE	%
PRESUPUESTO INICIAL	71.594.615	<b>100,00</b>
PRESUPUESTO FINAL	72.344.237	<b>101,05</b>
DERECHOS LIQUIDADOS	71.466.349	<b>98,79</b>
RECAUDACIÓN	55.540.316	<b>77,72</b>
<b>PENDIENTES DE COBRO A 31-12</b>	<b>15.926.033</b>	<b>22,28</b>

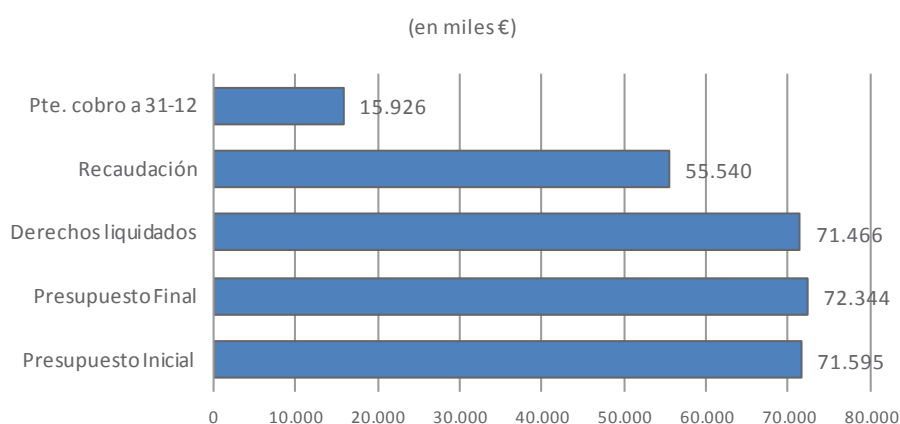

Las transferencias corrientes supusieron 71.466.349, un 4,70% inferiores a las del 2010. Representan el 61,04% del total de ingresos y el 75,17% de los ingresos corrientes.

LAS PRINCIPALES TRANSFERENCIAS Y SUBVENCIONES PERCIBIDAS A DESTACAR SON:

#### 3.4.2.1.-CONSEJERÍA DE EDUCACIÓN ..... 64.827.559

En comparación a 2010 se produce una disminución de 3.079.251, el 4,53%. 63.260.806 corresponden al Programa de Suficiencia Financiera, que representa el 66% de los ingresos corrientes de la Universidad.

La disminución del Programa de Suficiencia Financiera fue del 4,04%.

La aportación del Contrato Programa a través de transferencias corrientes disminuye el 4%. Las transferencias de capital disminuyeron en un 49,23%.

Las aportaciones de la Consejería de Educación para el Contrato Programa disminuyeron en 4.526.620, el 6,35%. Ver informe de seguimiento Contrato Programa 2006-2011 (página 191).

**EVOLUCIÓN APORTACIÓN AL PROGRAMA DE SUFICIENCIA FINANCIERA.**
**CONSEJERÍA DE EDUCACIÓN**

AÑO	IMPORTE	DIF.ANUAL	INCR. ANUAL
1994	24.737.658		----
1995	26.029.834	1.292.176	5,22
1996 (1)	27.388.122	1.358.288	5,22
1997	28.554.085	1.165.963	4,26
1998	30.351.111	1.797.026	6,29
1999	31.727.429	1.376.318	4,53
2000	34.954.863	3.227.434	10,17
2001	37.022.345	2.067.482	5,91
2002	39.923.510	2.901.165	7,84
2003	43.722.720	3.799.210	9,52
2004	46.903.253	3.180.533	7,27
2005	49.831.284	2.928.031	6,24
2006	52.608.482	2.777.198	5,57
2007	57.679.715	5.071.233	9,64
2008	62.235.371	4.555.656	7,90
2009	67.283.137	5.047.766	8,11
2010	65.926.359	-1.356.778	-2,02
2011	63.260.806	-2.665.553	-4,04

(1) Transferencia de competencias

A los efectos comparativos de la serie se estima que el Programa de Suficiencia Financiera, contemplado en el Contrato Programa, equivale a la transferencia nominativa de los años anteriores al 2006.

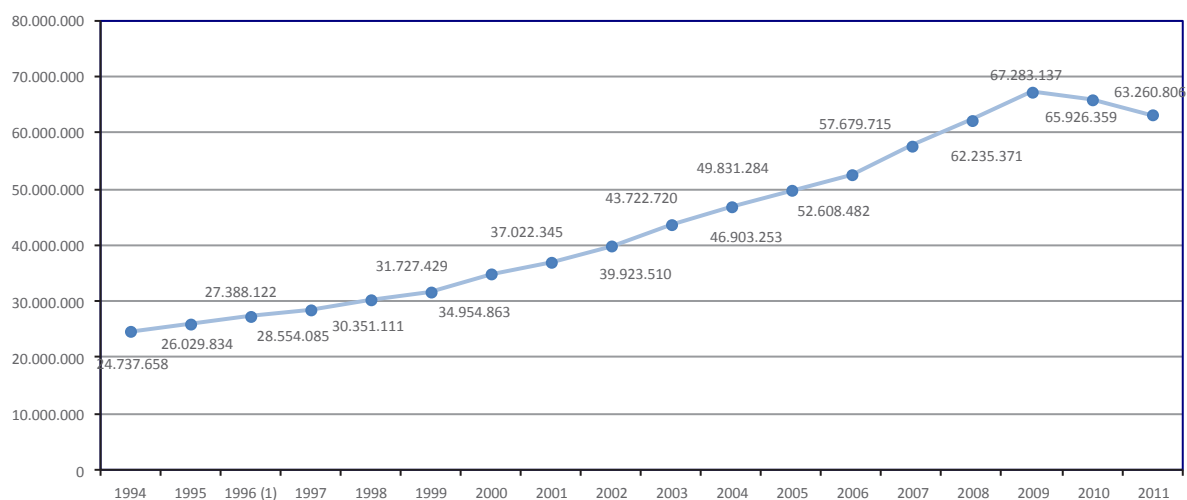



**3.4.2.2.- OTRAS CONSEJERÍAS .....2.506.537**

Subvenciones recibidas del resto de las Consejerías del Gobierno Regional.

La más importante es la procedente del Servicio Cántabro de Salud por importe de 1.858.967, que recoge los gastos (nómina más seguridad social) de los profesores numerarios con plaza vinculada por su actividad hospitalaria.

**3.4.2.3.- ENTIDADES BANCARIAS ..... 1.182.200**

Cantidades recibidas de Caja Cantabria (201.500) y Banco Santander (980.700), de acuerdo a lo establecido en los convenios de colaboración existentes.

**3.4.3- INGRESOS PATRIMONIALES**

<b>CAPÍTULO V. INGRESOS PATRIMONIALES</b>	<b>IMPORTE</b>	<b>%</b>
PRESUPUESTO INICIAL	866.000	<b>100,00</b>
PRESUPUESTO FINAL	866.000	<b>100,00</b>
DERECHOS LIQUIDADOS	964.029	<b>111,32</b>
RECAUDACIÓN	846.203	<b>87,76</b>
<b>PENDIENTES DE COBRO A 31-12</b>	<b>117.826</b>	<b>12,24</b>

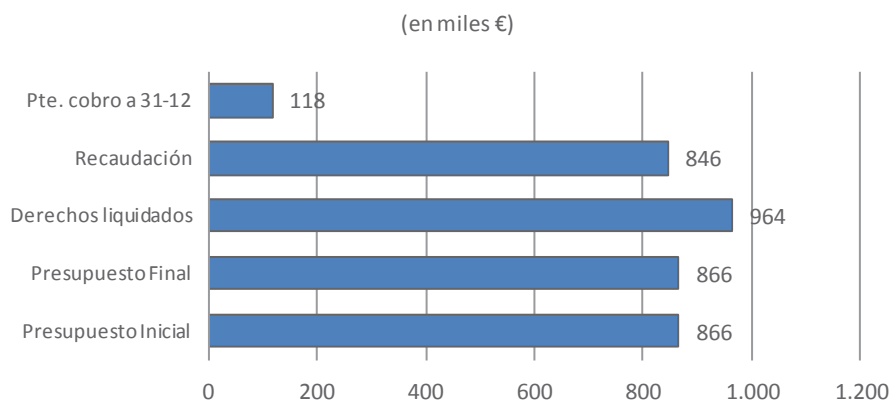

Los ingresos patrimoniales fueron 964.029, un 47,08% más que en 2010. Representan el 0,82% del total de los ingresos. Los más importantes corresponden a:

**3.4.3.1.- INTERESES DE CUENTAS CORRIENTES .....474.171**

Aumento del 87,19%. Fuerte aumento del Euribor en el primer semestre del año.

### 3.4.3.3.- CONCESIONES ADMINISTRATIVAS ..... 144.014

Cánones que se cobran a empresas por la concesión de actividades empresariales dentro de la Universidad.

### 3.4.4- TRANSFERENCIAS DE CAPITAL

CAPÍTULO VII. TRANSFERENCIAS DE CAPITAL	IMPORTE	%
PRESUPUESTO INICIAL	23.096.451	100,00
PRESUPUESTO FINAL	26.029.775	112,70
DERECHOS LIQUIDADOS	21.748.382	83,55
RECAUDACIÓN	18.925.515	87,02
<b>PENDIENTES DE COBRO A 31-12</b>	<b>2.822.867</b>	<b>12,98</b>

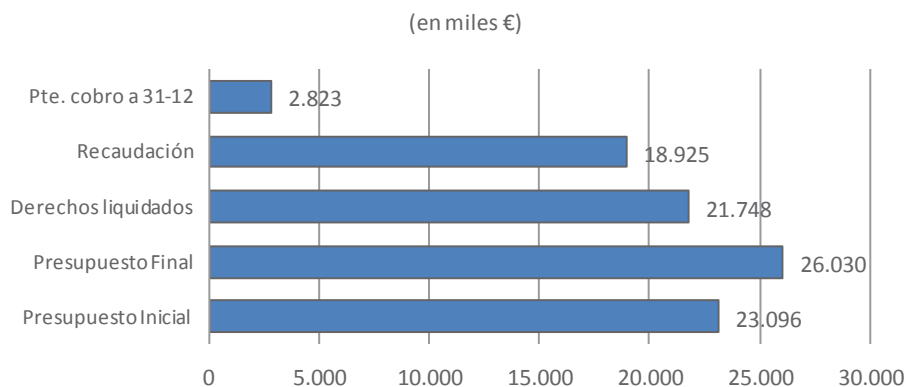

Las transferencias de capital han disminuido en un 8,69%. La cifra total de derechos reconocidos fue de 21.748.382, representando el 18,57 % del total de los ingresos.

**Por su origen, las principales transferencias y subvenciones fueron las siguientes:**

#### 3.4.4.1.- ADMON. DEL ESTADO PARA INVESTIGACIÓN ..... 10.871.033

Ayudas a los proyectos otorgados a la U.C. en el marco del Plan Nacional de Investigación Científica y Desarrollo Tecnológico de los Planes Sectoriales y otras ayudas de investigación.

En relación al ejercicio de 2010, se produjo una disminución del 12,87%.

**EVOLUCIÓN DE LAS APORTACIONES DEL ESTADO  
PARA INVESTIGACIÓN**

AÑO	IMPORTE (miles de €)
1996	2.224
1997	1.695
1998	1.869
1999	2.134
2000	3.516
2001	2.109
2002	6.998
2003	7.726
2004	4.652
2005	5.644
2006	7.053
2007	10.753
2008	13.066
2009	18.728
2010	12.478
2011	10.871

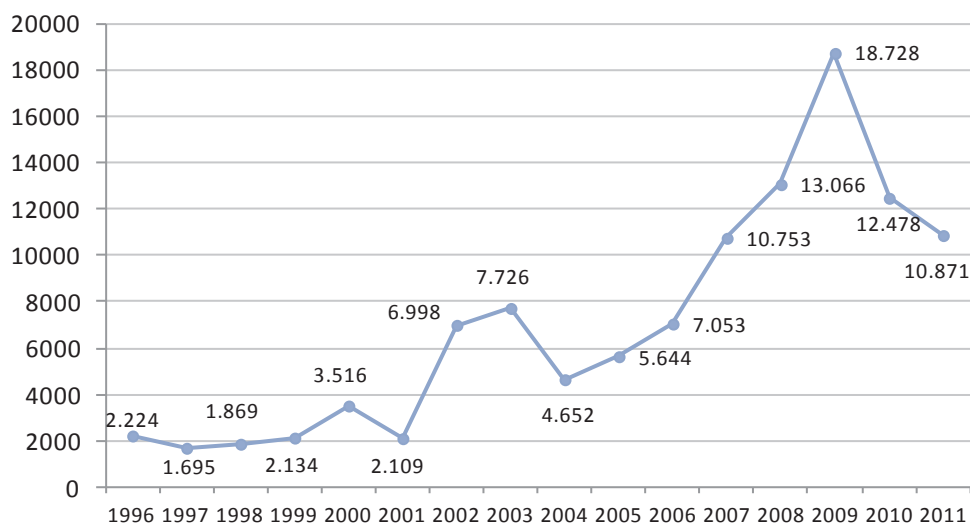

**3.4.4.2.- CONSEJERÍA DE EDUCACIÓN ..... 1.884.894**

EVOLUCIÓN SUBVENCIONES DE CAPITAL DE LA CONSEJERÍA DE EDUCACIÓN PARA INVERSIONES		
AÑO	IMPORTE (en miles €)	INCR.ANUAL %
1996(1)	1.875	---
1997	1.935	3
1998	2.464	27
1999	3.095	26
2000	2.001	- 35
2001	2.434	22
2002	4.298	77
2003	4.509	5
2004	4.264	- 5
2005	3.101	- 27
2006	6.491	109
2007	5.340	-18
2008	5.154	-3
2009	4.514	-12
2010	3.713	-33,4
2011	1.885	-49,2

(1) Transferencia de competencias.

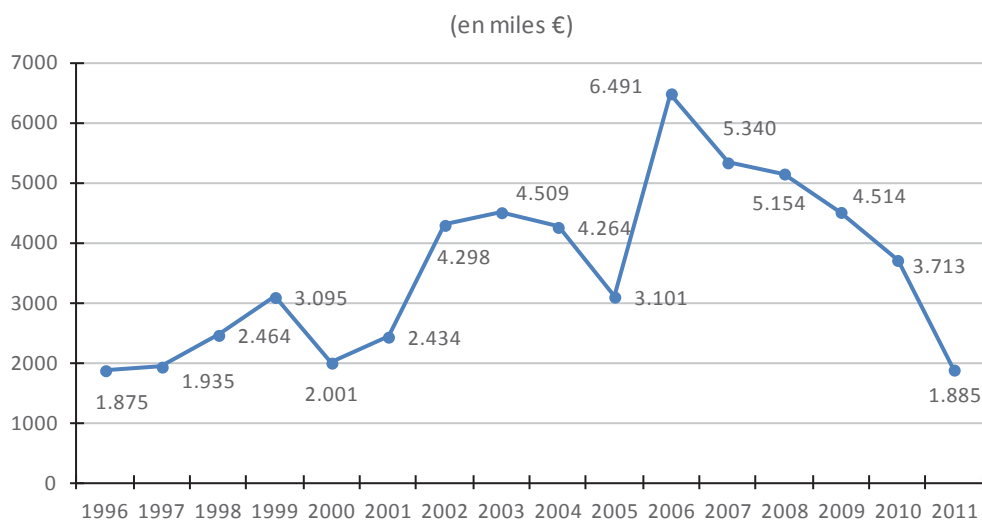

Las transferencias y subvenciones de capital recibidas de la Consejería de Educación para financiar inversiones y equipamientos específicos de investigación disminuyen un 49,2%. Ver informe de seguimiento Contrato Programa 2006-2011 (página 191).

### 3.4.5- ACTIVOS FINANCIEROS

CAPÍTULO VIII. ACTIVOS FINANCIEROS	IMPORTE	%
PRESUPUESTO INICIAL	6.000.000	100,00
PRESUPUESTO FINAL	57.874.435	964,57
DERECHOS LIQUIDADOS	69.947	0,12
RECAUDACIÓN	69.947	100,00
PENDIENTES DE COBRO A 31-12	0	0,00

#### 3.4.5.1.- REINTEGRO DE PRÉSTAMOS ..... 69.947

Corresponde a los reintegros de los anticipos de haberes realizados al personal.

#### 3.4.5.2.-REMANENTE DE TESORERÍA..... 57.815.759

- Remanente Genérico utilizado para equilibrar el presupuesto inicial ..... 6.000.000
- Remanente Específico incorporado en aplicación de la normativa vigente ..... 51.815.759

### 3.4.6- - PASIVOS FINANCIEROS

CAPÍTULO IX.PASIVOS FINANCIEROS	IMPORTE	%
PRESUPUESTO INICIAL	3.691.135	100,00
PRESUPUESTO FINAL	3.691.135	100,00
DERECHOS LIQUIDADOS	191.135	5,17
RECAUDACIÓN	0	0,00
PENDIENTES DE COBRO A 31-12	191.135	100,00

Se preveía en el presupuesto inicial el recurso al endeudamiento bancario por importe de 3.500.000, si bien finalmente no se recurrió a él, correspondiendo el importe íntegro del capítulo 9 a la segunda anualidad del Subprograma Innplanta.

En el Anexo VII se detalla la situación actual de todos los anticipos reembolsables que ha recibido la U.C.

## 4 PRESUPUESTO DE GASTOS: OBLIGACIONES RECONOCIDAS EN EL EJERCICIO

CUADROS LIQUIDACIÓN PRESUPUESTO 2011: Nº 3 A 14 (páginas 59 a 87)

### 4.1 - PRINCIPALES MAGNITUDES

LIQUIDACIÓN PRESUPUESTO DE GASTOS	IMPORTE	%
Presupuesto Inicial	127.661.078	100,00
Modificaciones	56.122.096	43,96
Presupuesto Final	183.783.174	143,96
Créditos Comprometidos	136.300.034	74,16
Obligaciones reconocidas	130.337.018	95,63
Pagos	122.591.976	94,06
Pendientes de pago	7.745.042	5,94

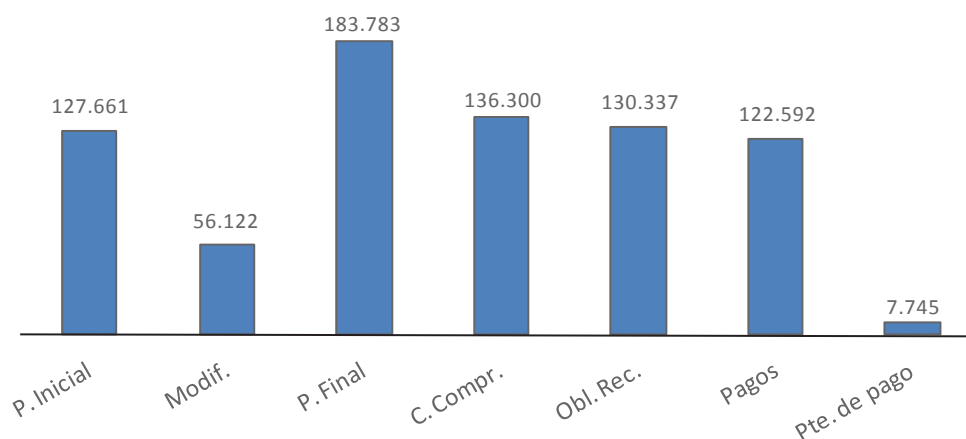

## 4.2 - OBLIGACIONES RECONOCIDAS

### CUADROS LIQUIDACIÓN PRESUPUESTO 2011: Nº 3 Y 4 (páginas 59 y 60)

LIQUIDACIÓN PRESUPUESTO DE GASTOS				
CAP.	DENOMINACIÓN	OBLIGACIONES RECONOCIDAS	PAGADOS	PTES. DE PAGO
1	Gastos de Personal	67.434.303	66.815.566	618.737
2	Gtos. Ctes. Bienes y Servicios	14.088.769	12.033.941	2.054.828
4	Transferencias Corrientes	2.726.999	2.705.092	21.907
6	Inversiones Reales	45.811.076	40.761.506	5.049.570
7	Transferencias de Capital	26.477	26.477	0
	<b>TOTAL OPER.NO FINANCIERAS</b>	<b>130.087.624</b>	<b>122.342.582</b>	<b>7.745.042</b>
8	Activos Financieros	87.814	87.814	0
9	Pasivos Financieros	161.580	161.580	0
	<b>TOTAL OPER. FINANCIERAS</b>	<b>249.394</b>	<b>249.394</b>	<b>0</b>
	<b>TOTAL</b>	<b>130.337.018</b>	<b>122.591.976</b>	<b>7.745.042</b>

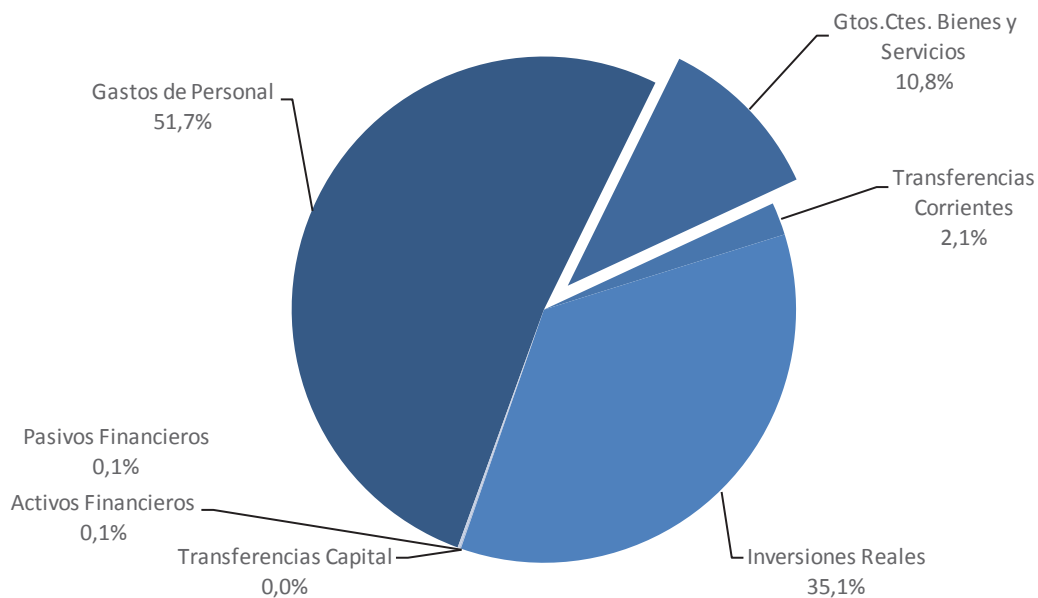

### 4.3 - COMPARACIÓN EJERCICIOS 2010/2011

OBLIGACIONES RECONOCIDAS NETAS					
CAP.	DENOMINACIÓN	2010	2011	INCREMENTO	
				€.	%
Cap. 1	Gastos de Personal	67.002.937	67.434.303	431.366	<b>0,64</b>
Cap. 2	Gtos.corrientes bienes y serv.	15.065.547	14.088.769	-976.778	<b>-6,48</b>
Cap. 4	Transferencias Corrientes	2.714.847	2.726.999	12.152	<b>0,45</b>
Cap. 6	Inversiones Reales	39.680.904	45.811.076	6.130.172	<b>15,45</b>
Cap. 7	Transferencias de Capital		26.477	26.477	---
Cap. 8	Activos Financieros	133.957	87.814	-46.143	<b>-34,45</b>
Cap. 9	Pasivos Financieros	161.580	161.580	0	<b>0,00</b>
<b>TOTAL</b>		<b>124.759.772</b>	<b>130.337.018</b>	<b>5.577.246</b>	<b>4,47</b>

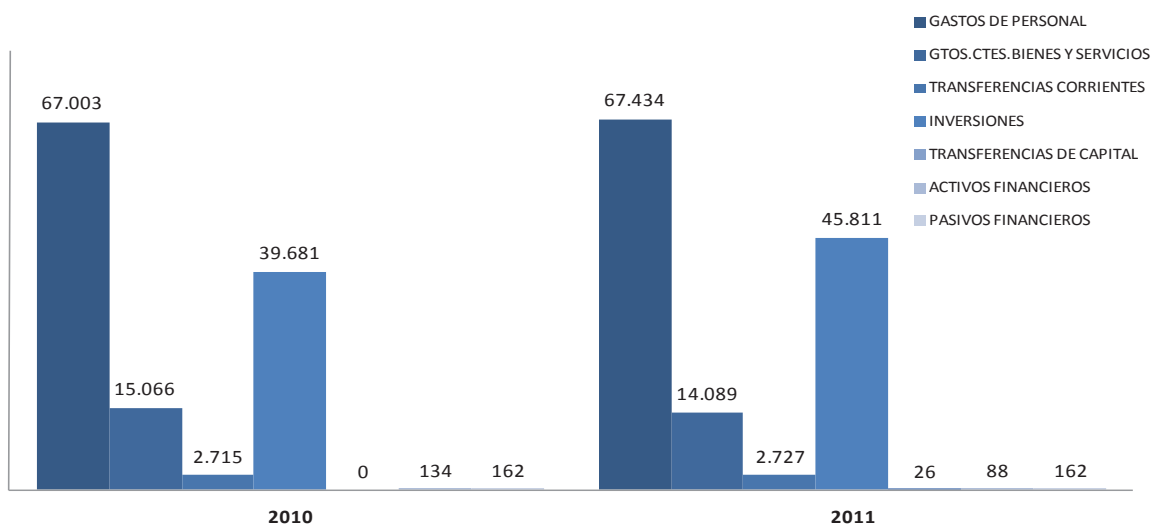



#### 4.4 - ANÁLISIS DETALLADO POR CAPÍTULOS

El detalle por capítulos de los gastos es el siguiente:

##### 4.4.1- GASTOS DE PERSONAL

CAPÍTULO I. GASTOS DE PERSONAL	IMPORTE	%
PRESUPUESTO INICIAL	68.459.319	100,00
MODIFICACIONES	0	0,00
PRESUPUESTO FINAL	68.459.319	100,00
CRÉDITOS COMPROMETIDOS	67.434.303	98,50
OBLIGACIONES RECONOCIDAS	67.434.303	100,00
PAGOS	66.815.566	99,08
PENDIENTES DE PAGO	618.737	0,92

(en miles €)

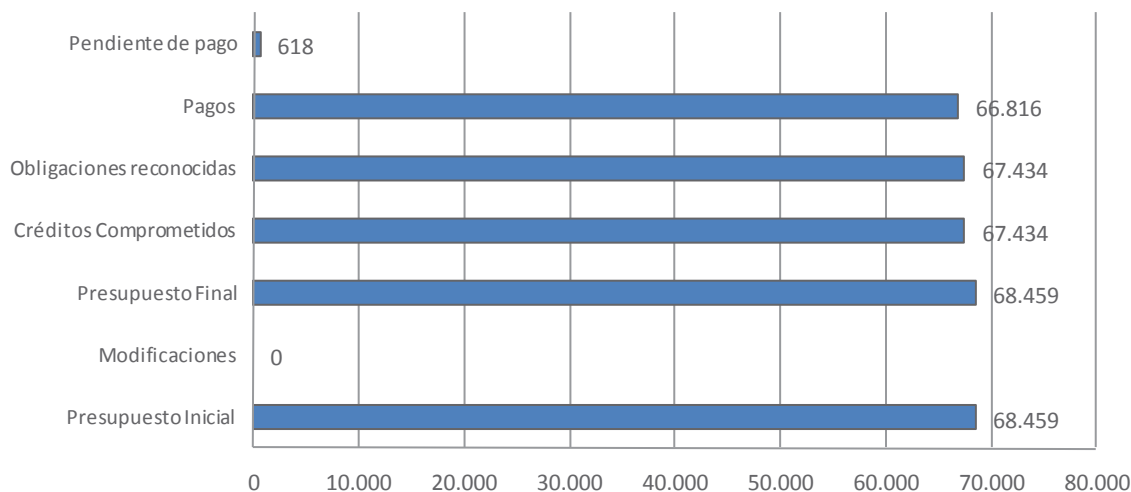

#### A. Nº DE EFECTIVOS

CATEGORÍAS	2010	2011	INCREMENTO	
			Nº	%
NUMERARIOS	569	584	15	2,64
CONTRATADOS	703	716	13	1,85
<b>TOTAL P.D.I.</b>	<b>1.272</b>	<b>1.300</b>	<b>28</b>	<b>2,20</b>
FUNCIONARIOS	367	381	14	3,81
LABORALES	229	226	-3	-1,31
PERSONAL VARIO	4	5	1	25,00
<b>TOTAL P.A.S.</b>	<b>600</b>	<b>612</b>	<b>12</b>	<b>2,00</b>
<b>TOTAL PERSONAL</b>	<b>1.872</b>	<b>1.912</b>	<b>40</b>	<b>2,14</b>
P.A.S./ P.D.I.	0,47	0,47		

El número de efectivos a 31/12/11 superó en 40 a los existentes a finales del año anterior, lo que representa un aumento del 2,14 %.

Ver evolución de los efectivos de personal durante los últimos años en el apartado de Estadísticas (páginas 165 a 174).

## B. DISTRIBUCIÓN DEL GASTO POR CATEGORÍAS

DISTRIBUCIÓN GASTO POR CATEGORÍAS (en miles €)			
	2010	2011	INCR.%
P.D.I.	46.227	46.462	<b>0,5</b>
P.A.S.	20.776	20.972	<b>0,9</b>
<b>TOTAL</b>	<b>67.003</b>	<b>67.434</b>	<b>0,6</b>

### C. DISTRIBUCIÓN DEL GASTO DE PERSONAL POR U.F.G.

DISTRIBUCIÓN GASTO POR U.F.G. (en miles €)			
U.F.G.	2010	2011	INCR. %
Departamentos	49.392	49.621	0,5
Centros	3.782	3.950	4,5
Institutos	450	511	13,4
Servicios .Universitarios	4.740	4.721	-0,4
Resto U.F.G.	8.639	8.631	-0,1
<b>TOTAL</b>	<b>67.003</b>	<b>67.434</b>	<b>0,6</b>

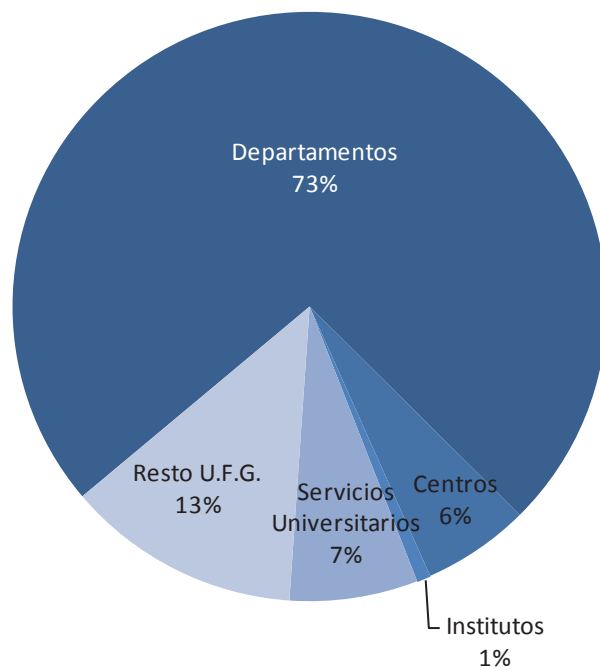

#### D. FONDO DE ACCIÓN SOCIAL

La distribución por las diferentes acciones aparece reflejada en el cuadro siguiente:

DISTRIBUCIÓN DE LOS GASTOS CON CARGO AL FONDO DE ACCIÓN SOCIAL		
CLASE DE AYUDA	Nº AYUDAS	IMPORTE
- Prótesis y tratamientos médicos	164	15.966
- Estudios Universitarios	338	133.337
- Estudios no Universitarios	239	23.439
- Seguro de accidentes colectivo		33.723
- Ayudas a la jubilación	46	882.524
- Jubilación Personal laboral art. 56 C. Colectivo	4	49.492
- Escuela Infantil		242.282
- Campus		39.276
Total Acción Social no Reintegrable		1.420.139
- Anticipos al personal	44	87.814
Total Acción Social Reintegrable		87.814
<b>TOTAL GASTOS DE ACCION SOCIAL</b>		<b>1.507.953</b>

#### 4.4.2- GASTOS CORRIENTES EN BIENES Y SERVICIOS

CAPÍTULO II. GTOS. CRTES. BIENES Y SERVICIOS	IMPORTE	%
PRESUPUESTO INICIAL	15.897.550	100,00
MODIFICACIONES	3.008.591	18,92
PRESUPUESTO FINAL	18.906.141	118,92
CRÉDITOS COMPROMETIDOS	14.200.632	75,14
OBLIGACIONES RECONOCIDAS	14.088.769	99,17
PAGOS	12.033.941	85,42
PENDIENTES DE PAGO	2.054.828	14,58

Las obligaciones reconocidas alcanzaron 14.088.769 con un decremento de 6,48 %.

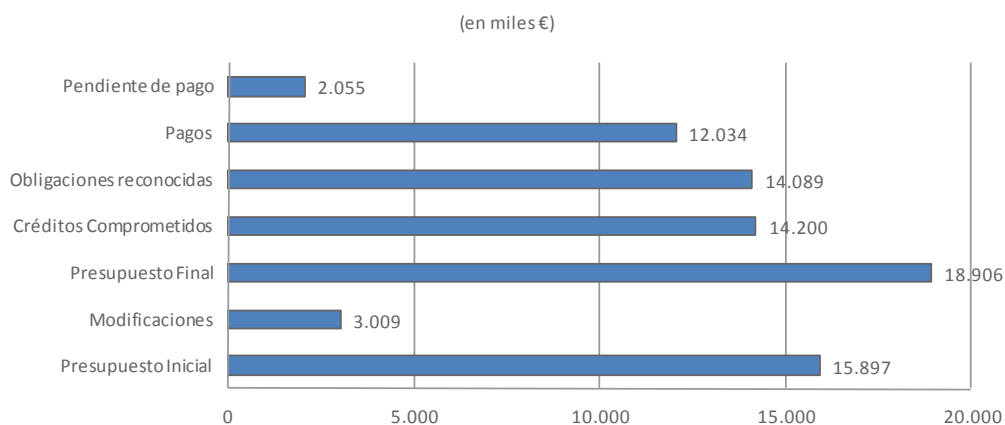

**A. GASTOS DESCENTRALIZADOS DEPARTAMENTOS**

**VER CUADRO LIQUIDACIÓN PRESUPUESTO 2011 Nº 6 (Distribución de los gastos del capítulo 2 de cada uno de los Departamentos). (página 64)**

DETALLE DEL GASTO DEL PRESUPUESTO DESCENTRALIZADO A LOS DEPARTAMENTOS					
DENOMINACIÓN	TOTAL DPTOS. 2010	EST. GTO. % 2010	TOTAL DPTOS. 2011	EST. GTO. % 2011	INCR. 10/11
REPARACIÓN, CONSERV. Y MANTEN.	86.284	6,74	60.364	6,27	-30,04
ORDINARIO NO INVENTARIABLE	296.395	23,15	281.442	29,25	-5,04
PRENSA, REVISTAS, LIBROS Y O/PUB.	4.311	0,34	2.242	0,23	-47,99
MATERIAL INFORMÁTICO NO INVENT.	187.510	14,64	147.755	15,36	-21,20
COMUNICACIONES POSTALES	23.914	1,87	18.130	1,88	-24,19
REUNIONES Y CONFER. (ORG. UNIVER.)	37.258	2,91	25.089	2,61	-32,66
ASISTENC. A CONGR., CURSOS Y CONF.	69.637	5,44	57.112	5,94	-17,99
MATERIAL DOCENTE NO INVENTAR.	102.056	7,97	86.563	9,00	-15,18
VIAJES DE PRÁCTICAS ALUMNOS	8.957	0,70	4.500	0,47	-49,76
OTROS GASTOS	51.855	4,05	47.785	4,97	-7,85
ATENCIONES PROTOCOLARIAS	19.239	1,50	14.903	1,55	-22,54
DIETAS Y LOCOMOCIÓN	919	0,07	2.589	0,27	181,72
EQUIPAMIENTO DOCENTE ( INVENT.)	62.304	4,87	41.191	4,28	-33,89
MOBILIARIO Y ENSERES (INVENT. )	46.027	3,59	30.792	3,20	-33,10
MATERIAL INFORMÁTICO (INVENT.)	238.702	18,64	120.220	12,50	-49,64
FONDOS DE BIBLIOTECA ( INVENT.)	32.353	2,53	21.380	2,22	-33,92
TOTAL 229	1.267.721	99,00	962.057	100,00	-24,11
TRASPASO A OTRAS UNIDADES	12.817	1,00	0	0,00	-100,00
<b>TOTAL</b>	<b>1.280.538</b>	<b>100,00</b>	<b>962.057</b>	<b>100,00</b>	<b>-24,87</b>

## B. GASTOS DESCENTRALIZADOS CENTROS

**VER CUADRO LIQUIDACIÓN PRESUPUESTO 2011: Nº 7 (Distribución de los gastos del capítulo 2 de cada uno de los Centros) (página 68)**

DETALLE DEL GASTO DEL PRESUPUESTO DESCENTRALIZADO A LOS CENTROS					
DENOMINACIÓN	TOTAL CENTROS 2010	ESTR. GTO. % 2010	TOTAL CENTROS 2011	ESTR. GTO. % 2011	INCR. 10/11
REPARACIÓN, CONSERV. Y MANTEN.	193.611	21,26	106.048	16,04	-45,23
ORDINARIO NO INVENTARIABLE	75.331	8,27	49.158	7,44	-34,74
PRENSA, REVISTAS, LIBROS Y O/PUB.	6.892	0,76	8.627	1,30	25,17
MATERIAL INFORMÁTICO NO INVENT.	30.301	3,33	40.584	6,14	33,94
COMUNICACIONES POSTALES	18.325	2,01	17.777	2,69	-2,99
REUNIONES Y CONFER. (ORG. UNIVER.)	133.839	14,69	123.284	18,65	-7,89
ASISTENC. A CONGR., CURSOS Y CONF.	13.084	1,44	26.192	3,96	100,18
MATERIAL DOCENTE NO INVENTAR.	4.843	0,53	1.283	0,19	-73,51
VIAJES DE PRÁCTICAS ALUMNOS	82.710	9,08	74.538	11,27	-9,88
OTROS GASTOS	74.238	8,15	48.721	7,37	-34,37
ATENCIONES PROTOCOLARIAS	41.433	4,55	24.162	3,65	-41,68
DIETAS Y LOCOMOCIÓN	26.380	2,90	21.815	3,30	-17,30
EQUIPAMIENTO DOCENTE ( INVENT.)	48.536	5,33	10.953	1,66	-77,43
MOBILIARIO Y ENSERES (INVENT. )	85.953	9,44	29.123	4,41	-66,12
MATERIAL INFORMÁTICO (INVENT.)	59.310	6,51	73.527	11,12	23,97
FONDOS DE BIBLIOTECA ( INVENT.)	642	0,07	177	0,03	-72,43
OTRAS INVERSIONES (INVENT.)	0	0,00	4158	0,63	---
ACTIVIDADES DE ALUMNOS	41.065	4,51	27.238	4,12	-33,67
TOTAL	936.493	102,82	687.365	103,97	-26,60
TRASPASO A OTRAS UNIDADES	-25.713	-2,82	-26.249	-3,97	2,08
<b>TOTAL</b>	<b>910.780</b>	<b>100,00</b>	<b>661.116</b>	<b>100,00</b>	<b>-27,41</b>

**C. OTRAS U.F.G. DESCENTRALIZADAS**

**VER CUADRO LIQUIDACIÓN PRESUPUESTO 2011 Nº 8 (Distribución de los gastos del capítulo 2 de otras U.F.G.) (página 70)**

<b>DETALLE DEL GASTO DEL PRESUPUESTO DESCENTRALIZADO A OTRAS U.F.G.</b>			
<b>DENOMINACIÓN</b>	<b>2010</b>	<b>2011</b>	<b>INCR. %</b>
Cursos de Verano	907.641	845.572	-6,83
C.I.U.C.	216.188	257.583	19,14
<b>TOTAL</b>	<b>1.123.829</b>	<b>1.103.155</b>	<b>-1,83</b>



## D. INSTITUTOS, VICERRECTORADOS, SERVICIOS GENERALES Y OTROS

### VER CUADRO LIQUIDACIÓN PRESUPUESTO 2011: Nº 9 (Distribución de los gastos del capítulo 2 resto U.F.G.) (página 71)

El desglose de los gastos totales del capítulo 2 fue el siguiente:

DETALLE DEL GASTO DEL PRESUPUESTO DESCENTRALIZADO RESTO U.F.G.			
U.F.G.	2010	2011	INCR.%
Instituto Física de Cantabria	8.399	9.250	10,13
Instituto Internacional de Prehistoria de Cantabria	48.698	17.092	-64,90
Instituto Biomedicina y Biotecnología	3.958	3.516	-11,17
Instituto de Hidráulica Ambiental	5.125	4.221	-17,64
Vicerrectorado de Estudiantes	381.844	428.069	12,11
Vicerrectorado de Difusión del Conocimiento y P. Social	418.979	359.183	-14,27
Vicerrectorado de Investigación y T. Conocimiento	16.198	12.811	-20,91
Vicerrectorado de Profesorado	52.450	61.874	17,97
Vicerrectorado de Ordenación Académica	158.576	133.535	-15,79
Vicerrectorado de Calidad e Innovación Educativa	221.160	212.540	-3,90
Vicerrectorado de Coordinación Campus Excelencia I.	296.729	597.322	101,30
Vicerrectorado de Relaciones Internacionales	542.788	554.125	2,09
Vicerrectorado Adjunto al Rector para Gobernanza	459.086	246.758	-46,25
Servicio de Informática	474.630	552.513	16,41
Servicio de Publicaciones	178.577	160.093	-10,35
Biblioteca Universitaria	235.651	184.966	-21,51
Servicio de Deportes	345.622	287.957	-16,68
C.O.I.E.	142.557	146.991	3,11
Escuela Infantil U.C.	28.702	27.804	-3,13
Servicios Centrales	105.325	91.565	-13,06
Consejo Social	33.307	39.235	17,80
Servicios Científico-Técnicos de investigación	97.004	88.758	-8,50
Defensor Universitario	3.740	6.932	85,35
<b>TOTAL</b>	<b>4.259.105</b>	<b>4.227.110</b>	<b>-0,75</b>

**E. GASTOS CENTRALIZADOS**
**CUADRO LIQUIDACIÓN PRESUPUESTO 2011: Nº 10 (página 80)**

DENOMINACIÓN	2010	2011	% INCR.	% S/TOTAL
LIMPIEZA Y ASEO	1.646.840	1.876.685	13,96	26,93
ENERGÍA ELÉCTRICA	1.601.529	1.788.186	11,65	25,66
SEGURIDAD	647.962	655.466	1,16	9,41
COMUNICACIONES TELEFÓNICAS	613.859	553.267	-9,87	7,94
MANTENIMIENTO EDIFICIOS Y OTRAS CONSTRUC.	777.601	503.234	-35,28	7,22
MAQUINARIA, INSTALACIONES Y UTILLAJE	851.799	497.143	-41,64	7,13
GAS	352.008	348.624	-0,96	5,00
VESTUARIO	67.980	65.029	-4,34	0,93
FORMACIÓN DEL PERSONAL	109.965	64.995	-40,89	0,93
AGUA	53.717	60.711	13,02	0,87
SERVICIOS MÉDICOS	55.642	57.311	3,00	0,82
ASESORAMIENTO JURÍDICO	52.817	53.661	1,60	0,77
ASESORAMIENTO TÉCNICO EN OBRAS	37.899	50.665	33,68	0,73
TÍTULOS	42.281	49.562	17,22	0,71
ELIMINACIÓN RESÍDUOS CONTAMINANTES	51.046	45.336	-11,19	0,65
ORDINARIO NO INVENTARIABLE	30.547	43.096	41,08	0,62
SERVICIO DE CORREO	32.203	35.405	9,94	0,51
TRABAJOS DE AUDITORÍA Y CONSULTORÍA	36.424	35.058	-3,75	0,50
TRANSPORTES	19.471	31.280	60,65	0,45
JURÍDICO CONTENCIOSO	7.389	31.092	320,79	0,45
PUBLICIDAD Y PROPAGANDA	18.851	28.183	49,50	0,40
COMUNICACIONES INFORMÁTICAS Y POSTALES	29.817	27.232	-8,67	0,39
PRIMAS DE SEGUROS	27.706	20.325	-26,64	0,29
COMBUSTIBLES	13.368	15.042	12,52	0,22
OTROS SUMINISTROS	21.137	10.385	-50,87	0,15
MANTENIMIENTO MATERIAL DE TRANSPORTE	5.206	6.360	22,17	0,09
TRIBUTOS	4.346	4.503	3,61	0,06
OTROS TRABAJOS EXTERNOS	12.600	4.075	-67,66	0,06
PRENSA, REVISTAS Y LIBROS		2.900	---	0,04
MANTENIMIENTO MOBILIARIO Y ENSERES	1.471	1.562	6,19	0,02
EQUIPOS PROCESOS DE INFORMACIÓN	1.134	1.161	2,38	0,02
OTROS GASTOS DIVERSOS	784	224	-71,43	0,00
INFORMÁTICO NO INVENTARIABLE	3.408	0	-100,00	0,00
<b>TOTAL</b>	<b>7.228.807</b>	<b>6.967.758</b>	<b>-3,61</b>	<b>100,00</b>

#### 4.4.3- TRANSFERENCIAS CORRIENTES

CAPÍTULO IV. TRANSFERENCIAS CORRIENTES	IMPORTE	%
PRESUPUESTO INICIAL	2.568.282	100,00
MODIFICACIONES	369.041	14,37
PRESUPUESTO FINAL	2.937.323	114,37
CRÉDITOS COMPROMETIDOS	2.726.999	92,84
OBLIGACIONES RECONOCIDAS	2.726.999	100,00
PAGOS	2.705.092	99,20
PENDIENTES DE PAGO	21.907	0,81

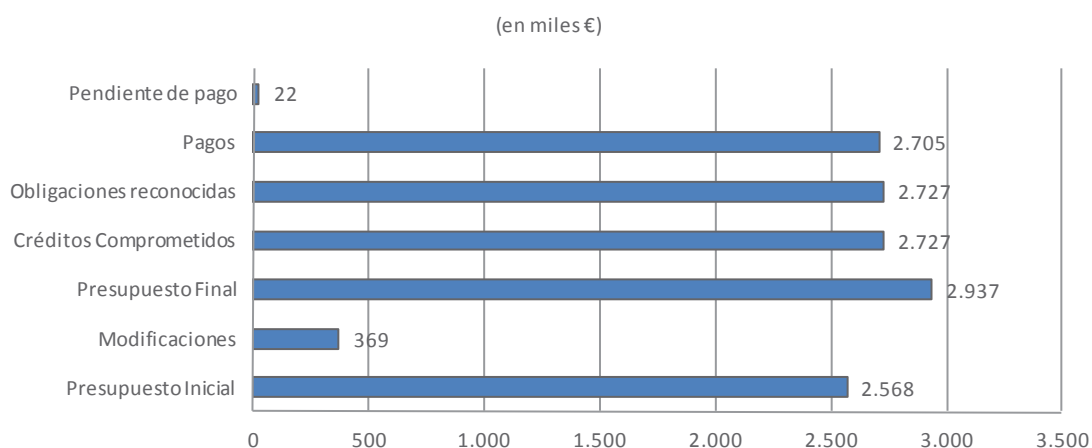

#### A. BECAS, AYUDAS Y SUBVENCIONES

(en miles €)

CONCEPTO	DENOMINACIÓN	2010	2011	INCR.%
481	Subv. y Ayudas V. Difusión Conoc. Y P.Social	15	12	-20,00
484	Órganos de representación y S. sindicales	9	8	-11,11
487	Becas y Programas de intercambio	1.414	1.447	2,33
488	Becas de Colaboración y formación	1.236	1.236	0,00
489	Otras subvenciones, becas y ayudas	38	24	-36,84
492	Convenio I.C.I.	3	0	-100,00
<b>TOTAL</b>		<b>2.715</b>	<b>2.727</b>	<b>0,44</b>

#### 4.4.4- INVERSIONES REALES

CAPÍTULO VI. INVERSIONES REALES	IMPORTE	%
PRESUPUESTO INICIAL	40.574.346	100,00
MODIFICACIONES	52.277.848	128,84
PRESUPUESTO FINAL	92.852.194	228,84
CRÉDITOS COMPROMETIDOS	51.662.229	55,64
OBLIGACIONES RECONOCIDAS	45.811.076	88,67
PAGOS	40.761.506	88,98
PENDIENTES DE PAGO	5.049.570	11,02

Las obligaciones reconocidas fueron 45.811.076, un 15,44% más que el año anterior.

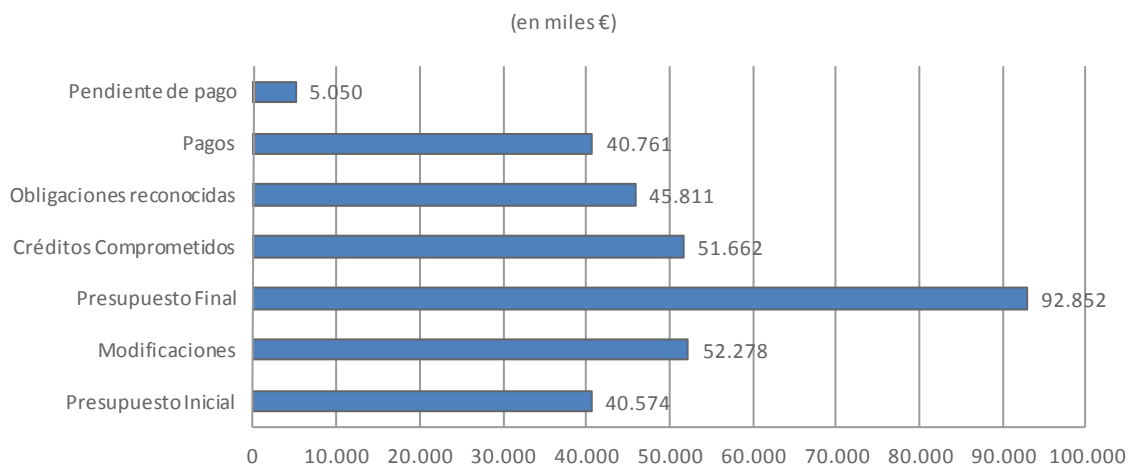

## A. INVERSIONES EN OBRAS Y EQUIPAMIENTO

DENOMINACIÓN	2007	2008	2009	2010	2011	(en miles €)	
						% INCR. 10/11	% S/TOTAL
Edificios y O. Construc.	2.399	4.837	3.526	5.891	10.201	73,16	62,05
Maquinaria, Inst. y Utillaje	278	64	9	1.109	8	-99,28	0,05
Equipamiento docente	429	552	377	76	104	36,84	0,63
Mobiliario y Enseres	987	380	374	177	580	227,68	3,53
Material Informático	523	846	505	371	219	-40,97	1,33
Fondos de Biblioteca	1.546	1980	1.697	1.505	1.552	3,12	9,44
Campus de Excelencia	0	0	0	186	2.122	1.040,86	12,91
Otras Inversiones	379	83	54	251	1653	558,57	10,06
<b>TOTAL</b>	<b>6.541</b>	<b>8.742</b>	<b>6.542</b>	<b>9.566</b>	<b>16.439</b>	<b>71,85</b>	<b>100,00</b>

Se gastaron 16,4 millones, 71,85% más que el año 2010. El incremento se debe fundamentalmente a la finalización de la construcción y equipamiento del Edificio Tres Torres y al aumento en las inversiones correspondientes al Campus de Excelencia.

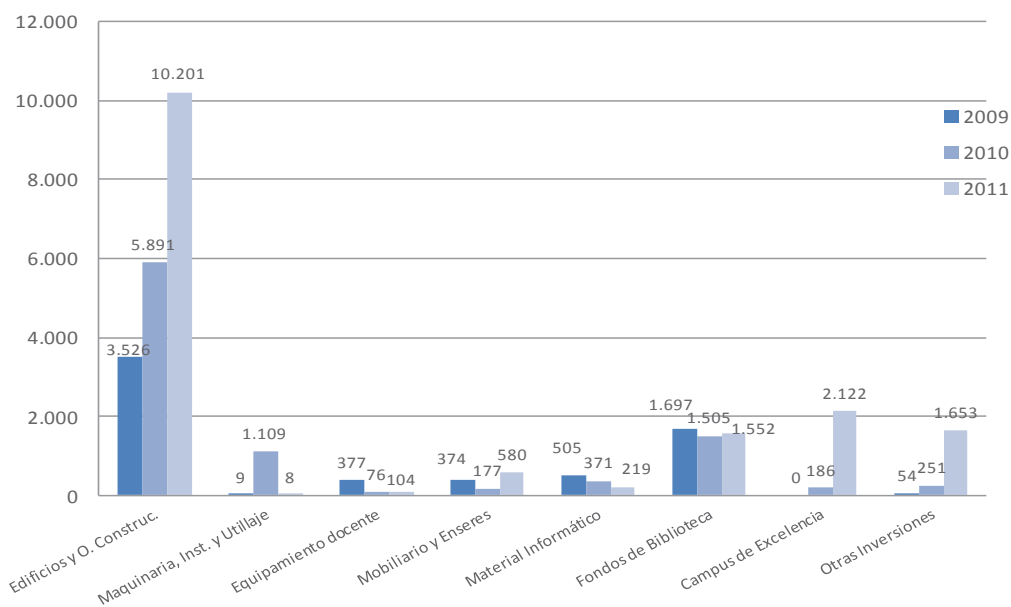

La distribución de los principales contratos realizados en obras y equipamiento aparece detallada en el apartado de Contratos Administrativos de la liquidación del Presupuesto (página 121).

La distribución del Gasto de los Fondos de Biblioteca por U.F.G. aparece reflejada en el cuadro nº 13 de la liquidación del Presupuesto (página 84).

## B. INVESTIGACIÓN

Los gastos en Investigación (proyectos, convenios, infraestructura científica y otros programas) alcanzaron los 28.046.637, con una disminución del 2,02%.

Detalle de los gastos en Investigación:

(en miles €)

DENOMINACIÓN	2007	2008	2009	2010	2011	% INCR. 10/11
Promoción de la Investigación	531	522	547	564	615	9,04
Mantenimiento grandes equipos	200	151	281	257	236	-8,17
Plan Nacional	7.181	7.984	11.624	13.221	10.991	-16,87
Plan Regional	308	290	89	92	105	14,13
Convenios y Trabajos Art. 83 L.O.U.	8.056	8.908	8.470	8.115	7.058	-14,75
Programa Marco Europeo	1.597	1.438	632	1.605	1.365	-14,95
Vic. Investigación y T. del Conocim.	2.810	3.152	3.359	3.447	3.513	1,91
Otros proyectos y convenios	1.341	1.237	1.281	945	587	-24,84
Infraestructura de investigación	2.862	945	1.416	380	3.577	841,32
<b>TOTAL</b>	<b>24.886</b>	<b>24.627</b>	<b>27.699</b>	<b>28.626</b>	<b>28.047</b>	<b>-2,02</b>

La distribución de los gastos de proyectos y convenios en investigación por programas y U.F.G. se detalla en el cuadro nº 11 (pagina 81) de la liquidación del Presupuesto.

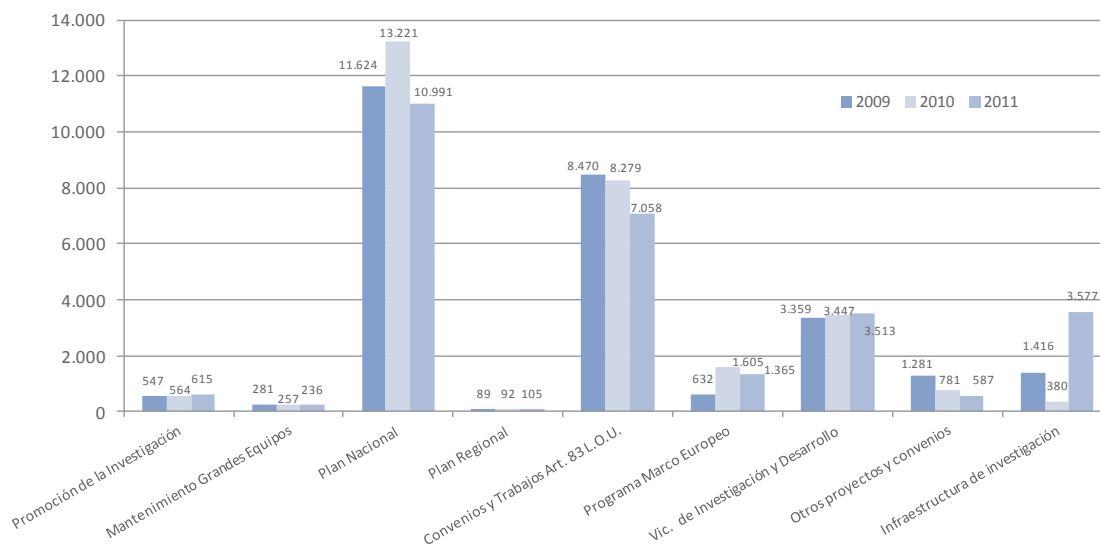

Desglose programas Vicerrectorado de Investigación y Transferencia del Conocimiento:

DENOMINACIÓN	(miles de €)				
	2008	2009	2010	2011	INCR. %
Becas y contratos predoctorales	286	654	639	667	4,38
Becas formación alumnos investigación	28	32	30	26	-
					13,33
Contratos postdoctorales Prog.Propio	172	150	168	162	-3,57
Contratos P.P. Técnicos	-	47	73	51	-
					30,14
Contratos F.P.I.	272	386	306	442	44,44
Becas y Contratos F.P.U.	200	524	513	424	-
					17,35
Programa Ramón y Cajal	644	653	509	437	-
					14,15
Programa Juan de la Cierva	237	188	174	188	8,05
Contratos postdoctorales MICINN	0	34	67	65	-2,99
Técnicos apoyo del MICINN	-	176	325	528	62,46
Becas Parlamento-Universidad	24	22	27	19	-
					29,63
Otros	1.289	552	348	19	-
					94,54
<b>TOTAL</b>	<b>3.152</b>	<b>3.418</b>	<b>3.179</b>	<b>3.028</b>	<b>-4,75</b>

**Ver resultados de investigación 2006-2011, en el apartado de Estadísticas de la presente normativa (página 175 a 190).**

### C. TITULACIONES PROPIAS

La distribución de los gastos en Titulaciones Propias aparece detallada en el cuadro nº 12 de la liquidación del Presupuesto (página 83).

#### 4.4.5- TRANSFERENCIAS DE CAPITAL

CAPÍTULO VII. TRANSFERENCIAS DE CAPITAL	IMPORTE	%
PRESUPUESTO INICIAL	0	---
MODIFICACIONES	26.477	---
PRESUPUESTO FINAL	26.477	---
CRÉDITOS COMPROMETIDOS	26.477	100,00
OBLIGACIONES RECONOCIDAS	26.477	100,00
PAGOS	26.477	100,00
PENDIENTES DE PAGO	0	0,00

El importe corresponde a la concesión de una subvención nominativa a la Fundación Leonardo Torres Quevedo por la cantidad no aportada por SODERCAN de las convocatorias 2002-03 de ayudas a Parques Científicos y Tecnológicos.

#### 4.4.6- ACTIVOS FINANCIEROS

CAPÍTULO VIII. ACTIVOS FINANCIEROS	IMPORTE	%
PRESUPUESTO INICIAL	0	---
MODIFICACIONES	440.139	---
PRESUPUESTO FINAL	440.139	---
CRÉDITOS COMPROMETIDOS	87.814	20,00
OBLIGACIONES RECONOCIDAS	87.814	100,00
PAGOS	87.814	100,00
PENDIENTES DE PAGO	0	0,00

La totalidad de los gastos de este capítulo corresponden a los anticipos reintegrables concedidos al personal.



#### 4.4.7- PASIVOS FINANCIEROS

CAPÍTULO IX. PASIVOS FINANCIEROS	IMPORTE	%
PRESUPUESTO INICIAL	161.581	100,00
MODIFICACIONES	0	0,00
PRESUPUESTO FINAL	161.581	100,00
CRÉDITOS COMPROMETIDOS	161.580	100,00
OBLIGACIONES RECONOCIDAS	161.580	100,00
PAGOS	161.580	100,00
PENDIENTES DE PAGO	0	0,00

Estos gastos corresponden a la devolución de la anualidad de las convocatorias de infraestructura científica 2005 y 2008.

## 5 LIQUIDACIÓN DEL PRESUPUESTO

<b>Operaciones no financieras</b>	
Derechos reconocidos netos	116.812.115
Obligaciones reconocidas netas	<u>130.087.624</u>
<b>Resultado presupuestario de operaciones no financieras</b>	<b>-13.275.509</b>
<b>Operaciones con activos financieros</b>	
Derechos reconocidos netos	69.947
Obligaciones reconocidas netas	<u>87.814</u>
<b>Resultado presupuestario de operaciones con activos financieros</b>	<b>-17.867</b>
<b>Resultado presupuestario del ejercicio (déficit)</b>	<b>-13.293.376</b>
<b>Variación Neta de Pasivos Financieros</b>	<b><u>29.555</u></b>
<b>Saldo presupuestario del ejercicio (déficit)</b>	<b><u>-13.263.821</u></b>

### 5.1 - EVOLUCIÓN DEL SALDO PRESUPUESTARIO

	2007	2008	2009	2010	2011
<b>Saldo</b>	10.194.913	9.119.883	4.189.777	6.110.977	-13.263.821

## 6 REMANENTE DE TESORERÍA

<b>Derechos pendientes de cobro</b>	
Del presupuesto corriente	24.104.154
De presupuestos cerrados	385.231
De operaciones no presupuestarias	<u>1.709.394</u>
<b>Total</b>	<b>26.198.779</b>
<b>Obligaciones a pagar</b>	
Del presupuesto corriente	7.745.042
De presupuestos cerrados	37.726
De operaciones no presupuestarias	5.904.015
Pagos realizados pendientes de aplicación definitiva	<u>-196.281</u>
<b>Total</b>	<b>13.490.502</b>
<b>Fondos líquidos</b>	<b><u>40.800.591</u></b>
<b>Remanente de Tesorería Total</b>	<b>53.508.868</b>
Saldos de dudoso cobro	<u>-385.231</u>
<b>Remanente líquido de tesorería</b>	<b><u>53.123.637</u></b>
<b>Remanente de tesorería afectado</b>	<b>46.240.569</b>
<b>Remanente de tesorería no afectado</b>	<b><u>6.883.068</u></b>
<b>Remanente líquido de tesorería</b>	<b><u>53.123.637</u></b>

### 6.1 - EVOLUCIÓN REMANENTE DE TESORERÍA

	2007	2008	2009	2010	2011
Remanente de Tesorería afectado	36.836.173	43.427.937	47.641.575	54.842.624	46.240.569
Remanente de Tesorería no afectado	11.180.404	13.580.539	13.141.767	11.859.173	6.883.068
<b>Total</b>	<b>48.016.577</b>	<b>57.008.476</b>	<b>60.783.342</b>	<b>66.701.797</b>	<b>53.123.637</b>



# PRESUPUESTO 2011

## MEMORIA DE LIQUIDACIÓN

### 2 - Cuadros Liquidación



## CUADRO Nº 1

### LIQUIDACIÓN DEL PRESUPUESTO DE INGRESOS DE 2011. COMPARACIÓN CON 2010 A NIVEL DE ARTÍCULO (en miles de €)

ART.	DENOMINACIÓN	2011 PREVISIONES INICIALES	2011 PREVISIONES FINALES	2011 DERECHOS RECONOCIDOS	2011 D.REC./P.FIN. %	2010 DERECHOS RECONOCIDOS	% INCREMENTO 10/11
<b>TASAS Y OTROS INGRESOS</b>							
31	PRECIOS PÚBLICOS	11.386	11.509	11.607	100,9	11.221	3,4
32	PREST.SERVICIOS	6.798	7.007	6.300	89,9	7.873	-20,0
33	VENTA DE BIENES	302	321	363	113,1	395	-8,1
38	REINTEGROS	0	0	47	---	57	-17,5
39	OTROS INGRESOS	3.927	4.140	4.316	104,3	4.765	-9,4
<b>TOTAL CAPÍTULO 3</b>		<b>22.413</b>	<b>22.977</b>	<b>22.633</b>	<b>98,5</b>	<b>24.311</b>	<b>-6,9</b>
<b>TRANSFERENCIAS CORRIENTES</b>							
40	ADMON. DEL ESTADO	651	1.272	1.169	91,9	1.422	-17,8
41	ORGANISMOS AUTÓNOMOS	419	429	430	100,2	375	14,7
44	EMPRESAS PÚBL. Y O/ENTES PÚBLICOS	30	83	118	142,2	289	-59,2
45	COMUNIDADES AUTÓNOMAS	69.135	69.159	68.134	98,5	71.333	-4,5
46	CORPORACIONES LOCALES	351	358	319	89,1	342	-6,7
47	EMPRESAS PRIVADAS	989	1.000	1.273	127,3	1.195	6,5
48	FAMILIAS E INST.S/F.LUCRO	20	30	10	33,3	30	-66,7
49	EXTERIOR	0	13	13	100,0	2	550,0
<b>TOTAL CAPÍTULO 4</b>		<b>71.595</b>	<b>72.344</b>	<b>71.466</b>	<b>98,8</b>	<b>74.988</b>	<b>-4,7</b>
<b>INGRESOS PATRIMONIALES</b>							
52	INTERESES DE DEPÓSITOS	400	400	474	118,5	253	87,4
54	RENTAS DE BIENES INMUEBLES	300	300	346	115,3	271	27,7
55	PRODUCTOS DE CONCESIONES	166	166	144	86,7	131	9,9
<b>TOTAL CAPÍTULO 5</b>		<b>866</b>	<b>866</b>	<b>964</b>	<b>111,3</b>	<b>655</b>	<b>47,2</b>
<b>TOTAL OPERAC. CORRIENTES</b>		<b>94.874</b>	<b>96.187</b>	<b>95.063</b>	<b>98,8</b>	<b>99.954</b>	<b>-4,9</b>
<b>TRANSFERENCIAS DE CAPITAL</b>							
70	ADMON. DEL ESTADO	9.589	11.156	10.871	97,4	12.478	-12,9
74	EMPRESAS PÚBL. Y O/ENTES PÚBLICOS	404	1.403	1.153	82,2	1.334	-13,6
75	COMUNIDADES AUTÓNOMAS	11.393	11.695	7.928	67,8	7.770	2,0
76	AYUNTAMIENTOS	0	0	0	---	42	-100,0
77	EMPRESAS PRIVADAS	0	0	30	---	129	-76,7
78	FAMILIAS E INST.S/F.LUCRO	210	268	301	112,3	397	-24,2
79	EXTERIOR	1.500	1.508	1.466	97,2	1.671	-12,3
<b>TOTAL CAPÍTULO 7</b>		<b>23.096</b>	<b>26.030</b>	<b>21.749</b>	<b>83,6</b>	<b>23.821</b>	<b>-8,7</b>
<b>TOTAL OPERAC. DE CAPITAL</b>		<b>23.096</b>	<b>26.030</b>	<b>21.749</b>	<b>83,6</b>	<b>23.821</b>	<b>-8,7</b>
<b>TOTAL OPERAC.NO FINANCIER.</b>		<b>117.970</b>	<b>122.217</b>	<b>116.812</b>	<b>95,6</b>	<b>123.775</b>	<b>-5,6</b>
<b>ACTIVOS FINANCIEROS</b>							
83	REINTEGROS DE PRÉSTAMOS	0	59	70	118,6	93	-24,7
86	ENAJENACIÓN ACCIONES Y PARTIC.FUERA S.P.	0	0	0	---	20	-100,0
87	REMANENTE DE TESORERÍA	6.000	57.816	0	0,0	0	---
<b>TOTAL CAPÍTULO 8</b>		<b>6.000</b>	<b>57.875</b>	<b>70</b>	<b>0,1</b>	<b>113</b>	<b>-38,1</b>
<b>PASIVOS FINANCIEROS</b>							
91	PRÉSTAMOS RECIBIDOS MONEDA NACIONAL	3.691	3.691	191	5,2	6.983	-97,3
<b>TOTAL CAPÍTULO 9</b>		<b>3.691</b>	<b>3.691</b>	<b>191</b>	<b>5,2</b>	<b>6.983</b>	<b>-97,3</b>
<b>TOTAL OPERAC. FINANCIERAS</b>		<b>9.691</b>	<b>61.566</b>	<b>261</b>	<b>0,4</b>	<b>7.096</b>	<b>-96,3</b>
<b>TOTAL PRESUPUESTO INGRESOS</b>		<b>127.661</b>	<b>183.783</b>	<b>117.073</b>	<b>92,9</b>	<b>130.871</b>	<b>-10,5</b>

## CUADRO Nº 2

### COMPARACIÓN DE LOS INGRESOS AÑOS 10-11 A NIVEL DE SUBCONCEPTO (en miles de €)

APLICAC.	DENOMINACIÓN	DERECHOS RECONOCIDOS 2010	DERECHOS RECONOCIDOS 2011	% INCREMENTO
<b>310</b>	<b>DERECHOS DE MATRÍCULA GRADO Y POSTGRADO</b>	<b>8.178</b>	<b>8.306</b>	<b>1,6</b>
310.00	GRADO	5.318	5.020	-5,6
310.01	POSTGRADO	451	558	23,7
310.02	CENTROS ADSCRITOS	70	75	7,1
310.03	POSTGRADO OFICIALES	30	0	-100,0
310.10	COMPENSACIÓN BECARIOS	2.002	2.312	15,5
310.11	FAMILIA NUMEROSA (3ER. HIJO)	307	341	11,1
<b>311</b>	<b>DERECHOS DE MATRÍCULA EN ESTUDIOS PROPIOS</b>	<b>1.248</b>	<b>1.279</b>	<b>2,5</b>
311.00	MASTER	784	917	17,0
311.03	ESPECIALIZACIÓN	163	110	-32,5
311.04	EXPERTO	301	252	-16,3
<b>312</b>	<b>MATRÍCULA C.I.U.C.</b>	<b>665</b>	<b>806</b>	<b>21,2</b>
312.00	CURSOS ORDINARIOS DE IDIOMAS EXTRANJEROS	311	384	23,5
312.01	CURSOS DE ESPAÑOL	354	422	19,2
<b>313</b>	<b>CURSOS Y SEMINARIOS DE EXT.UNIVERSITARIA</b>	<b>428</b>	<b>427</b>	<b>-0,2</b>
313.00	CURSOS DE VERANO	160	167	4,4
313.01	AULAS DE EXTENSION UNIVERSITARIA	43	14	-67,4
313.02	ACTIVIDADES DEPORTIVAS	192	208	8,3
313.03	CAMPUS	19	20	5,3
313.99	OTROS CURSOS DE EXTENSIÓN UNIVERSITARIA	14	18	28,6
<b>318</b>	<b>CUOTAS INSCRIPCIÓN CONGRESOS</b>	<b>9</b>	<b>0</b>	<b>-100,0</b>
<b>319</b>	<b>OTROS</b>	<b>694</b>	<b>789</b>	<b>13,7</b>
319.04	PRUEBAS DE ACCESO	145	167	15,2
319.06	EXPEDIENTES, CERTIFICACIONES, ETC.	201	216	7,5
319.07	EXPEDICIÓN TÍTULOS	224	277	23,7
319.08	TESIS Y PROYECTOS FIN DE CARRERA	12	9	-25,0
319.09	TARJETA DE IDENTIDAD	52	60	15,4
319.10	CONVALIDACIONES	31	32	3,2
319.12	TUTELA ACADÉMICA DOCTORADO	11	12	9,1
319.13	CURSOS AUTODESARROLLO	3	0	-100,0
319.14	PROGRAMA SENIOR	15	16	6,7
	<b>TOTAL ART. 31</b>	<b>11.222</b>	<b>11.607</b>	<b>3,4</b>
<b>327</b>	<b>USO DE TELÉFONOS Y FAX</b>	<b>17</b>	<b>26</b>	<b>52,9</b>
<b>328</b>	<b>CONVENIOS Y CONTRATOS ART. 83 L.O.U.</b>	<b>7.111</b>	<b>5.149</b>	<b>-27,6</b>
328.00	ADMINISTRACIÓN DEL ESTADO	60	35	-41,7
328.04	EMPRESAS PÚBLICAS Y OTROS ENTES PÚBLICOS	640	386	-39,7
328.05	GOBIERNO DE CANTABRIA	567	427	-24,7
328.06	AYUNTAMIENTOS	118	68	-42,4
328.07	EMPRESAS PRIVADAS	4.307	2.725	-36,7
328.08	FAMILIAS E I.SIN FINES DE LUCRO	686	254	-63,0
328.09	EXTERIOR	136	297	118,4
328.20	FLTQ	428	401	-6,3
328.21	FIHAC	162	551	240,1
328.99	OTROS	7	5	-28,6
<b>329</b>	<b>OTRAS PRESTACIONES DE SERVICIOS</b>	<b>745</b>	<b>1.125</b>	<b>51,0</b>
329.00	ACCESO AL DOCUMENTO	9	13	44,4
329.02	INSTALACIONES SERVICIO DE INFORMÁTICA	8	15	87,5
329.05	OPOSICIONES	7	6	-14,3
329.06	UTILIZACIÓN INSTALACIONES DEPORTIVAS	23	22	-4,3
329.07	SERVICIO DE SECUENCIACIÓN	11	14	27,3
329.30	SCTI MICROSCOPIO	5	3	-40,0
329.31	SCTI CROMATÓGRAFO	0	4	---
329.33	SEEA	73	72	-1,4
329.56	REPERCUSIÓN GASTOS HIDRÁULICA AMBIENTAL	0	200	---
329.67	BIBLIOGRAFÍA PERSONALIZADA	9	13	44,4
329.74	CIUC TRADUCCIONES	18	26	44,4
329.75	COIE. SEGUROS Y OTROS	292	392	34,2

## CUADRO Nº 2

### COMPARACIÓN DE LOS INGRESOS AÑOS 10-11 A NIVEL DE SUBCONCEPTO (en miles de €)

APLICAC.	DENOMINACIÓN	DERECHOS RECONOCIDOS 2010	DERECHOS RECONOCIDOS 2011	% INCREMENTO
329.78	REPERCUSIÓN GASTOS CDTUC	90	96	6,7
329.79	ESCUELA INFANTIL U.C.	86	85	-1,2
329.81	REPERCUSIÓN GASTOS A TERCEROS	95	100	5,3
329.99	OTROS SERVICIOS	19	64	236,8
	<b>TOTAL ART. 32</b>	<b>7.873</b>	<b>6.300</b>	<b>-20,0</b>
<b>330</b>	<b>VENTA DE PUBLICACIONES PROPIAS</b>	<b>72</b>	<b>77</b>	<b>6,9</b>
330.00	SERVICIO DE PUBLICACIONES	71	77	8,5
330.99	OTRAS PUBLICACIONES PROPIAS	1	0	-100,0
<b>331</b>	<b>VENTA DE ENERGÍA ELÉCTRICA</b>	<b>13</b>	<b>2</b>	<b>-84,6</b>
<b>332</b>	<b>VENTA DE FOTOCOPIAS Y PRODUCTOS DE REPROGRAFÍA</b>	<b>272</b>	<b>246</b>	<b>-9,6</b>
<b>339</b>	<b>VENTA DE IMPRESOS Y GUIAS</b>	<b>37</b>	<b>38</b>	<b>2,7</b>
	<b>TOTAL ART. 33</b>	<b>394</b>	<b>363</b>	<b>-7,9</b>
<b>380</b>	<b>REINTEGROS DE EJERCICIOS CERRADOS</b>	<b>57</b>	<b>47</b>	<b>-17,5</b>
	<b>TOTAL ART.38</b>	<b>57</b>	<b>47</b>	<b>-17,5</b>
<b>390</b>	<b>RETENCIONES PARA GASTOS GENERALES</b>	<b>2.354</b>	<b>2.389</b>	<b>1,5</b>
390.00	ART. 83 L.O.U.	727	662	-8,9
390.01	CONVENIOS FLTQ	149	106	-28,9
390.02	PROGRAMAS EUROPEOS	148	114	-23,0
390.03	PROGRAMAS NACIONALES	1.064	1.273	19,6
390.10	ESTUDIOS PROPIOS	150	152	1,3
390.30	INGRESOS DE SERVICIOS QUE GENERAN GASTOS	40	29	-27,5
390.99	OTRAS	76	53	-30,3
<b>398</b>	<b>VENTA DE PATENTES</b>	<b>22</b>	<b>21</b>	<b>-4,5</b>
<b>399</b>	<b>INGRESOS DIVERSOS</b>	<b>2.389</b>	<b>1.906</b>	<b>-20,2</b>
399.00	INGRESOS IVA REGLA PRORRATA	1.936	1.493	-22,9
399.03	COLABORACIÓN PROGRAMAS OFICIALES DE POSTGRADO	45	81	80,0
399.56	FIHAC PARA PROGRAMA AGL	0	69	---
399.57	ACIES BIO PARA PROGRAMA AGL	0	25	---
399.98	INGRESOS VARIOS	184	171	-7,1
399.99	OTROS INGRESOS DIVERSOS	224	67	-70,1
	<b>TOTAL ART. 39</b>	<b>4.765</b>	<b>4.316</b>	<b>-9,4</b>
	<b>TOTAL CAPÍTULO 3</b>	<b>24.311</b>	<b>22.633</b>	<b>-6,9</b>
<b>400</b>	<b>MINISTERIO DE EDUCACIÓN</b>	<b>1.240</b>	<b>589</b>	<b>-52,5</b>
<b>401</b>	<b>OTROS MINISTERIOS</b>	<b>182</b>	<b>225</b>	<b>23,6</b>
<b>403</b>	<b>MINISTERIO DE EDUCACIÓN PARA CAMPUS DE EXCELENCIA</b>	<b>0</b>	<b>355</b>	<b>---</b>
	<b>TOTAL ART. 40</b>	<b>1.422</b>	<b>1.169</b>	<b>-17,8</b>
<b>410</b>	<b>ORGANISMOS AUTÓNOMOS ADMINISTRATIVOS</b>	<b>375</b>	<b>430</b>	<b>14,7</b>
410.00	CONSEJO SUPERIOR DE DEPORTES	51	39	-23,5
410.01	ORGANISMO AUTÓNOMO PROG. EDUCATIVOS EUROPEOS (OAPEE)	322	381	18,3
410.99	ORGANISMOS AUTÓNOMOS ADMINISTRATIVOS	2	10	400,0
	<b>TOTAL ART. 41</b>	<b>375</b>	<b>430</b>	<b>14,7</b>
<b>441</b>	<b>OTROS ENTES PÚBLICOS</b>	<b>40</b>	<b>53</b>	<b>32,5</b>
<b>442</b>	<b>SODERCAN</b>	<b>219</b>	<b>65</b>	<b>-70,3</b>
<b>443</b>	<b>IDICAN</b>	<b>30</b>	<b>0</b>	<b>-100,0</b>
	<b>TOTAL ART. 44</b>	<b>289</b>	<b>118</b>	<b>-59,2</b>

## CUADRO Nº 2

### COMPARACIÓN DE LOS INGRESOS AÑOS 10-11 A NIVEL DE SUBCONCEPTO (en miles de €)

APLICAC.	DENOMINACIÓN	DERECHOS RECONOCIDOS 2010	DERECHOS RECONOCIDOS 2011	% INCREMENTO
<b>450</b>	<b>CONSEJERÍA DE EDUCACIÓN. CONTRATO PROGRAMA</b>	<b>67.526</b>	<b>64.828</b>	<b>-4,0</b>
450.01	PROGRAMA DE SUFICIENCIA FINANCIERA	65.926	63.261	-4,0
450.03	PROGRAMA DE RECURSOS HUMANOS	296	292	-1,4
450.07	PROGRAMA DE ADAPTACIÓN AL EEES	484	615	27,1
450.08	PROGRAMA DE ATENCIÓN Y SERVICIO AL ESTUDIANTE	820	660	-19,5
<b>451</b>	<b>CONSEJERÍA DE EDUCACIÓN. OTRAS</b>	<b>381</b>	<b>0</b>	<b>-100,0</b>
<b>452</b>	<b>OTRAS CONSEJERÍAS</b>	<b>2.626</b>	<b>2.506</b>	<b>-4,6</b>
452.01	PARLAMENTO DE CANTABRIA	57	43	-24,6
452.02	PRESIDENCIA Y JUSTICIA	3	0	-100,0
452.03	EMPLEO Y BIENESTAR SOCIAL	357	221	-38,1
452.04	OBRAS PÚBLICAS	6	10	66,7
452.05	DESARROLLO RURAL, GANADERIA, PESCA Y BIODIVERSIDAD	12	8	-33,3
452.06	ECONOMÍA Y HACIENDA	20	19	-5,0
452.07	MEDIO AMBIENTE	111	50	-55,0
452.08	CULTURA, TURISMO Y DEPORTE	227	170	-25,1
452.10	SANIDAD	3	3	0,0
452.11	SERVICIO CÁNTABRO DE SALUD	1.732	1.859	7,3
452.12	INDUSTRIA Y DESARROLLO TECNOLÓGICO	12	7	-41,7
452.13	SERVICIO CÁNTABRO DE EMPLEO	86	86	0,0
452.16	ICASS	0	30	---
<b>453</b>	<b>CONSEJERÍA DE EDUCACIÓN. CCEI</b>	<b>800</b>	<b>800</b>	<b>0,0</b>
	<b>TOTAL ART. 45</b>	<b>71.333</b>	<b>68.134</b>	<b>-4,5</b>
<b>460</b>	<b>AYUNTAMIENTOS</b>	<b>342</b>	<b>319</b>	<b>-6,7</b>
460.00	AYUNTAMIENTO DE LAREDO	110	110	0,0
460.01	AYUNTAMIENTO DE CAMARGO	30	24	-20,0
460.02	AYUNTAMIENTO DE SANTANDER	27	17	-37,0
460.03	AYUNTAMIENTO DE SUANCES	23	23	0,0
460.04	AYUNTAMIENTO DE CASTRO URDIALES	10	7	-30,0
460.06	AYUNTAMIENTO DE TORRELAVEGA	30	30	0,0
460.07	AYUNTAMIENTO DE REOCÍN	15	0	-100,0
460.08	AYUNTAMIENTO DE COLINDRES	9	9	0,0
460.09	AYUNTAMIENTO DE MEDIO CUDEYO	12	12	0,0
460.10	AYUNTAMIENTO DE REINOSA	0	18	---
460.11	AYUNTAMIENTO DE RAMALES	18	18	0,0
460.12	AYUNTAMIENTO DE SANTOÑA	9	9	0,0
460.13	AYUNTAMIENTO DE NOJA	30	29	-3,3
460.14	AYUNTAMIENTO DE VALDERREDIBLE	9	9	0,0
460.99	OTROS AYUNTAMIENTOS	10	4	-60,0
	<b>TOTAL ART. 46</b>	<b>342</b>	<b>319</b>	<b>-6,7</b>
<b>470</b>	<b>ENTIDADES BANCARIAS</b>	<b>1.068</b>	<b>1.182</b>	<b>10,7</b>
470.00	CAJA CANTABRIA	206	201	-2,4
470.01	BANCO SANTANDER	862	981	13,8
<b>471</b>	<b>BECAS DE PRÁCTICAS</b>	<b>36</b>	<b>21</b>	<b>-41,7</b>
471.10	CONVENIOS ESPECÍFICOS PARA FINANCIAR BECAS	32	17	-46,9
471.99	OTRAS BECAS DE PRÁCTICAS	4	4	0,0
<b>479</b>	<b>OTRAS TRANSFERENCIAS CORRIENTES</b>	<b>91</b>	<b>70</b>	<b>-23,1</b>
479.01	CURSOS DE VERANO	72	66	-8,3
479.99	OTRAS	19	4	-78,9
	<b>TOTAL ART. 47</b>	<b>1.195</b>	<b>1.273</b>	<b>6,5</b>
<b>489</b>	<b>OTRAS TRANSF.CTES.DE FAM.E INS. S/F. LUCRO</b>	<b>30</b>	<b>10</b>	<b>-66,7</b>
489.99	OTRAS TRANSF.CTES.DE FAM.E INS. S/F. LUCRO	30	10	-66,7
	<b>TOTAL ART. 48</b>	<b>30</b>	<b>10</b>	<b>-66,7</b>
<b>499</b>	<b>OTRAS</b>	<b>2</b>	<b>13</b>	<b>550,0</b>
499.99	OTRAS TRANSF.CORRIENTES DEL EXTERIOR	2	13	550,0
	<b>TOTAL ART. 49</b>	<b>2</b>	<b>13</b>	<b>550,0</b>
	<b>TOTAL CAPÍTULO 4</b>	<b>74.988</b>	<b>71.466</b>	<b>-4,7</b>



## CUADRO Nº 2

### COMPARACIÓN DE LOS INGRESOS AÑOS 10-11 A NIVEL DE SUBCONCEPTO (en miles de €)

APLICAC.	DENOMINACIÓN	DERECHOS RECONOCIDOS 2010	DERECHOS RECONOCIDOS 2011	% INCREMENTO
520	INTERESES DE CUENTAS BANCARIAS	253	474	87,4
	<b>TOTAL ART.52</b>	<b>253</b>	<b>474</b>	<b>87,4</b>
540	ALQUILERES DE INMUEBLES	271	346	27,7
	<b>TOTAL ART. 54</b>	<b>271</b>	<b>346</b>	<b>27,7</b>
550	CONCESIONES ADMINISTRATIVAS	131	144	9,9
550.00	CAFETERÍAS Y COMEDORES	100	113	13,0
550.01	SERVICIOS DE REPROGRAFÍA	22	23	4,5
550.09	OTRAS CONCESIONES	9	8	-11,1
	<b>TOTAL ART. 55</b>	<b>131</b>	<b>144</b>	<b>9,9</b>
<b>TOTAL CAPÍTULO 5</b>		<b>655</b>	<b>964</b>	<b>47,2</b>
700	ADMINISTRACIÓN DEL ESTADO PARA INVESTIGACIÓN	9.870	7.629	-22,7
700.00	MINISTERIO DE INDUSTRIA	321	271	-15,6
700.02	MINISTERIO DE CIENCIA E INNOVACIÓN (MICINN)	6.907	6.073	-12,1
700.03	MINISTERIO DE FOMENTO	2.434	854	-64,9
700.04	MINISTERIO DE MEDIO AMBIENTE, MEDIO RURAL Y MARINO	0	82	---
700.06	MINISTERIO DE SANIDAD Y CONSUMO	188	282	50,0
700.99	OTROS	20	67	235,0
702	MICINN PROGRAMA DE BECAS Y CONTRATOS	2.158	1.963	-9,0
702.21	CONTRATOS PERSONAL INVESTIGADOR FPI	683	348	-49,0
702.22	FORMACIÓN PREDOCTORAL	513	225	-56,1
702.24	PROGRAMA RAMÓN Y CAJAL	379	364	-4,0
702.25	PROGRAMA JUAN DE LA CIERVA	167	236	41,3
702.26	CONTRATOS A P. INVESTIGADOR	30	105	250,0
702.27	CONTRATOS TÉCNICOS	206	327	58,7
702.29	MEC JOVENES DOCTORES EXTRANJEROS	0	20	---
702.30	MOVILIDAD PROFESORES SENIOR	0	107	---
702.99	PROGRAMA MOVILIDAD	180	231	28,3
703	MINISTERIO DE EDUCACIÓN. CCEI	450	1.280	184,4
	<b>TOTAL ART. 70</b>	<b>12.478</b>	<b>10.872</b>	<b>-12,9</b>
741	OTROS ENTES PÚBLICOS	297	45	-84,8
742	IDICAN	959	0	-100,0
746	SODERCAN	66	1.108	1.578,8
749	OTRAS EMPRESAS PÚBLICAS Y ENTES PÚBLICOS	12	0	-100,0
	<b>TOTAL ART. 74</b>	<b>1.334</b>	<b>1.153</b>	<b>-13,6</b>
750	CONSEJERÍA DE EDUCACIÓN. CONTRATO PROGRAMA	3.713	1.885	-49,2
750.04	PROGRAMA ESTABILIZACIÓN DE INVESTIGADORES	172	129	-25,0
750.05	PROGRAMA DE APOYO A LA INVESTIGACIÓN	730	547	-25,1
750.06	PROGRAMA DE RAM Y EQUIPAMIENTO	2.515	987	-60,8
750.07	PROGRAMA DE ADAPTACIÓN AL EEES	296	222	-25,0
751	CONSEJERÍA DE EDUCACIÓN. OTRAS	128	141	10,2
752	OTRAS CONSEJERÍAS	284	258	-9,2
752.02	PRESIDENCIA Y JUSTICIA	0	27	---
752.04	OBRAS PÚBLICAS, ORD.DEL TERRITORIO, VIVIENDA Y URB.	11	0	-100,0
752.06	ECONOMÍA Y HACIENDA	273	231	-15,4
753	CONSEJERÍA DE EDUCACIÓN. CCEI	3.645	5.644	54,8
	<b>TOTAL ART. 75</b>	<b>7.770</b>	<b>7.928</b>	<b>2,0</b>
760	AYUNTAMIENTOS	42	0	-100,0
	<b>TOTAL ART. 76</b>	<b>42</b>	<b>0</b>	<b>-100,0</b>

## CUADRO Nº 2

### COMPARACIÓN DE LOS INGRESOS AÑOS 10-11 A NIVEL DE SUBCONCEPTO (en miles de €)

APLICAC.	DENOMINACIÓN	DERECHOS RECONOCIDOS 2010	DERECHOS RECONOCIDOS 2011	% INCREMENTO
<b>770</b>	<b>EMPRESAS PRIVADAS</b>	<b>129</b>	<b>30</b>	<b>-76,7</b>
770.01	BANCO DE SANTANDER	30	30	0,0
770.99	OTRAS ENTIDADES BANCARIAS	99	0	-100,0
	<b>TOTAL ART. 77</b>	<b>129</b>	<b>30</b>	<b>-76,7</b>
<b>780</b>	<b>FUNDACIÓN MARCELINO BOTÍN</b>	<b>120</b>	<b>120</b>	<b>0,0</b>
<b>781</b>	<b>FUNDACIÓN LEONARDO TORRES QUEVEDO</b>	<b>83</b>	<b>84</b>	<b>1,2</b>
<b>789</b>	<b>OTRAS TRANSF. S/FINES DE LUCRO</b>	<b>194</b>	<b>97</b>	<b>-50,0</b>
	<b>TOTAL ART. 78</b>	<b>397</b>	<b>301</b>	<b>-24,2</b>
<b>791</b>	<b>PROGRAMA MARCO EUROPEO DE INVESTIGACIÓN</b>	<b>1.646</b>	<b>1.458</b>	<b>-11,4</b>
<b>799</b>	<b>OTRAS TRANSFERENCIAS CTES. DEL EXTERIOR</b>	<b>25</b>	<b>7</b>	<b>-72,0</b>
	<b>TOTAL ART.79</b>	<b>1.671</b>	<b>1.465</b>	<b>-12,3</b>
	<b>TOTAL CAPÍTULO 7</b>	<b>23.821</b>	<b>21.749</b>	<b>-8,7</b>
<b>830</b>	<b>REINTEGRO PRÉSTAMOS A C/PLAZO AL PERSONAL</b>	<b>93</b>	<b>70</b>	<b>-24,7</b>
	<b>TOTAL ART. 83</b>	<b>93</b>	<b>70</b>	<b>-24,7</b>
<b>860</b>	<b>EMPRESAS NACIONALES O DE LA UNIÓN EUROPEA</b>	<b>20</b>	<b>0</b>	<b>-100,0</b>
	<b>TOTAL ART. 86</b>	<b>20</b>	<b>0</b>	<b>-100,0</b>
	<b>TOTAL CAPÍTULO 8</b>	<b>113</b>	<b>70</b>	<b>-38,1</b>
<b>911</b>	<b>ANTICIPOS REEMBOLSABLES A LARGO PLAZO</b>	<b>6.983</b>	<b>191</b>	<b>-97,3</b>
911.01	CONVOCATORIA INFRAESTRUCTURA CIENTÍFICA 2008	2.119	0	-100,0
911.02	CONVOCATORIA PROGRAMA INNOCAMPUS	4.000	0	-100,0
911.03	CONVOCATORIA SUBPROGRAMA INNPLANTA	864	191	-77,9
	<b>TOTAL ART. 91</b>	<b>6.983</b>	<b>191</b>	<b>-97,3</b>
	<b>TOTAL CAPÍTULO 9</b>	<b>6.983</b>	<b>191</b>	<b>-97,3</b>
	<b>TOTAL PRESUPUESTO DE INGRESOS</b>	<b>130.871</b>	<b>117.073</b>	<b>-10,5</b>

### CUADRO Nº 3

## LIQUIDACIÓN DEL PRESUPUESTO DE GASTOS DE 2011. COMPARACIÓN CON 2010 A NIVEL DE ARTÍCULO (en miles de €)

ART.	DENOMINACIÓN	2011 PRESUPUESTO INICIAL	2011 PRESUPUESTO FINAL	2011 OBLIGACIONES RECONOCIDAS	2011 O.REC./P.FIN. %	2010 OBLIGACIONES RECONOCIDAS	% INCREMENTO 10/11
<b>GASTOS DE PERSONAL</b>							
12	FUNCIONARIOS	43.732	43.732	43.523	99,5	43.088	1,0
13	LABORALES	16.171	16.171	15.281	94,5	15.419	-0,9
15	INCENTIVOS AL RENDIMIENTO	220	220	176	80,0	197	-10,7
16	CUOTAS Y GASTOS SOCIALES	8.337	8.337	8.455	101,4	8.299	1,9
<b>TOTAL CAPÍTULO 1</b>		<b>68.460</b>	<b>68.460</b>	<b>67.435</b>	<b>98,5</b>	<b>67.003</b>	<b>0,6</b>
<b>GASTOS CORRIENTES EN BIENES Y SERVICIOS</b>							
20	ARRENDAMIENTOS	5	5	6	120,0	6	0,0
21	REPARACIÓN Y CONSERVACIÓN	2.710	2.636	1.605	60,9	2.203	-27,1
22	MATERIAL, SUMINISTROS Y OTROS	11.892	14.044	11.560	82,3	12.104	-4,5
23	INDEM. POR RAZÓN DE SERVICIO	491	526	480	91,3	485	-1,0
25	CANTABRIA CAMPUS EXCELENCIA INTERNAC.	800	1.695	438	25,8	268	63,4
<b>TOTAL CAPÍTULO 2</b>		<b>15.898</b>	<b>18.906</b>	<b>14.089</b>	<b>74,5</b>	<b>15.066</b>	<b>-6,5</b>
<b>TRANSFERENCIAS CORRIENTES</b>							
48	BECAS Y AYUDAS	2.568	2.938	2.727	92,8	2.712	0,6
49	EXTERIOR	0	0	0	---	3	-100,0
<b>TOTAL CAPÍTULO 4</b>		<b>2.568</b>	<b>2.938</b>	<b>2.727</b>	<b>92,8</b>	<b>2.715</b>	<b>0,4</b>
<b>TOTAL OPERACIONES CTES.</b>		<b>86.926</b>	<b>90.304</b>	<b>84.251</b>	<b>93,3</b>	<b>84.784</b>	<b>-0,6</b>
<b>INVERSIONES REALES</b>							
62	INVERSIÓN NUEVA SERVICIOS	9.159	26.660	13.694	51,4	6.174	121,8
63	INVERSIÓN DE REPOSICIÓN	3.701	6.317	2.547	40,3	3.340	-23,7
64	GTOS.INV.CARACT. INMATERIAL	19.589	47.038	24.470	52,0	28.246	-13,4
65	CANTABRIA CAMPUS EXCELENCIA INTERNAC.	6.344	7.976	2.122	26,6	186	1.040,9
68	OTRAS INVERSIONES	735	2.203	1.653	75,0	247	569,2
69	INVERSIONES INMAT.TÍTULOS PROP.	1.046	2.658	1.325	49,8	1.488	-11,0
<b>TOTAL CAPÍTULO 6</b>		<b>40.574</b>	<b>92.852</b>	<b>45.811</b>	<b>49,3</b>	<b>39.681</b>	<b>15,4</b>
<b>TRANSFERENCIAS DE CAPITAL</b>							
78	OTRAS SUBVENCIONES	0	26	26	100,0	0	---
<b>TOTAL CAPÍTULO 7</b>		<b>0</b>	<b>26</b>	<b>26</b>	<b>100</b>	<b>0</b>	<b>---</b>
<b>TOTAL OPERACIONES CAPITAL</b>		<b>40.574</b>	<b>92.878</b>	<b>45.837</b>	<b>49,4</b>	<b>39.681</b>	<b>15,5</b>
<b>TOTAL OPERAC. NO FINANCIER.</b>		<b>127.500</b>	<b>183.182</b>	<b>130.088</b>	<b>71,0</b>	<b>124.465</b>	<b>4,5</b>
<b>ACTIVOS FINANCIEROS</b>							
83	CONCESIÓN DE PRÉSTAMOS	0	140	88	62,9	71	23,9
86	ADQUISICIÓN ACCIONES Y P.FUERA SEC.PÚBL.	0	0	0	---	60	-100,0
87	APORTACIONES PATRIMONIALES	0	300	0	0,0	3	-100,0
<b>TOTAL CAPÍTULO 8</b>		<b>0</b>	<b>440</b>	<b>88</b>	<b>62,9</b>	<b>134</b>	<b>-34,3</b>
<b>PASIVOS FINANCIEROS</b>							
91	AMORTIZACIÓN PRESTAMOS MONEDA NACIC	161	161	161	100,0	161	0,0
<b>TOTAL CAPÍTULO 9</b>		<b>161</b>	<b>161</b>	<b>161</b>	<b>100,0</b>	<b>161</b>	<b>0,0</b>
<b>TOTAL OPERAC. FINANCIERAS</b>		<b>161</b>	<b>601</b>	<b>249</b>	<b>162,9</b>	<b>295</b>	<b>-16</b>
<b>TOTAL PRESUPUESTO GASTOS</b>		<b>127.661</b>	<b>183.783</b>	<b>130.337</b>	<b>70,9</b>	<b>124.760</b>	<b>4,5</b>

## CUADRO Nº 4

### COMPARACIÓN DE LOS GASTOS AÑOS 10-11 A NIVEL DE SUBCONCEPTO (en miles de €)

APLIC.	DENOMINACIÓN	OBLIG. REC. 2010	OBLIG. REC. 2011	% INCREMENTO
120	RETRIBUCIONES BÁSICAS FUNCIONARIOS	18.606	18.651	0,2
121	RETRIBUCIONES COMPLEMENTARIAS FUNC.	24.482	24.872	1,6
130	PERSONAL LABORAL	15.420	15.281	-0,9
150	PRODUCTIVIDAD	172	162	-5,8
151	GRATIFICACIONES	25	14	-44,0
160	CUOTAS SOCIALES A LA SEGURIDAD SOCIAL	7.030	7.339	4,4
162	GASTOS SOCIALES DEL PERSONAL	1.268	1.116	-12,0
<b>TOTAL CAPÍTULO 1</b>		<b>67.003</b>	<b>67.435</b>	<b>0,6</b>
202	ARRENDAMIENTO DE EDIFICIOS Y OTRAS CONSTRUCCIONES	6	6	0,0
211	REPARACIÓN Y CONS. RED DE COMUNICACIONES	14	32	128,6
212	REPARACIÓN Y CONS. EDIFICIOS	811	509	-37,2
212.10	REPARACIONES. ALBAÑILERÍA	349	111	-68,2
212.11	CARPINTERÍA	165	67	-59,4
212.12	CERRAJERÍA, HIERRO	75	65	-13,3
212.13	JARDINERÍA	119	124	4,2
212.14	PINTURA	65	129	98,5
212.99	OTROS TRABAJOS	38	13	-65,8
213	REPARACIÓN Y CONS. MAQUINARIA, INSTALACIONES Y U.	911	555	-39,1
213.10	CALEFACCIÓN, FONTANERÍA, GAS, AIRE	252	131	-48,0
213.11	INSTALACIONES ELÉCTRICAS	249	147	-41,0
213.12	RED INFORMÁTICA Y TELEFÓNICA	52	36	-30,8
213.13	INSTALACIONES SEGURIDAD E INCENDIOS	44	37	-15,9
213.14	CENTRALES TÉRMICAS	50	38	-24,0
213.15	ASCENSORES	152	82	-46,1
213.16	SISTEMA CONTROL ACCESOS	0	32	---
213.99	OTROS TRABAJOS	112	52	-53,6
214	REPARACIÓN Y CONS. MAT. DE TRANSPORTE	6	8	33,3
215	REPARACIÓN Y CONS. MOBILIARIO Y ENSERES	3	7	133,3
216	REPARACIÓN Y CONS. EQUIPOS PROCESOS INFORMACION	319	368	15,4
217	REPARACIÓN Y CONS. SERV. DE REPROGRAFÍA	139	126	-9,4
220	MATERIAL DE OFICINA	409	394	-3,7
220.00	ORDINARIO NO INVENTARIABLE	224	193	-13,8
220.01	PRENSA, REVISTA Y OTRAS PUBLICACIONES	48	50	4,2
220.02	MATERIAL INFORMÁTICO NO INVENTARIABLE	137	151	10,2
221	SUMINISTROS	2.395	2.529	5,6
221.00	ENERGÍA ELÉCTRICA	1.601	1.788	11,7
221.01	AGUA Y BASURA	54	61	13,0
221.02	GAS	352	349	-0,9
221.03	COMBUSTIBLES	14	15	7,1
221.04	VESTUARIO	68	65	-4,4
221.07	TÍTULOS	42	50	19,0
221.64	INSTALACIÓN SOFTWARE LICENCIAS	162	127	-21,6
221.99	OTROS SUMINISTROS	102	74	-27,5
222	COMUNICACIONES	687	616	-10,3
222.00	TELEFÓNICAS E INFORMÁTICAS	627	566	-9,7
222.01	POSTALES	60	50	-16,7
223	TRANSPORTES	39	53	35,9
224	PRIMAS DE SEGUROS	29	21	-27,6
225	TRIBUTOS	4	5	25,0
226	GASTOS DIVERSOS	2.107	1.891	-10,3
226.01	ATENCIONES PROTOCOLARIAS	71	54	-23,9
226.02	PUBLICIDAD Y PROPAGANDA	188	128	-31,9
226.03	JURÍDICOS, CONTENCIOSOS	7	31	342,9
226.04	SEGUROS DE VIDA O ACCIDENTE	42	32	-23,8
226.05	REUNIONES Y CONFER. (ORG. PROPIA)	76	108	42,1
226.06	REUNIONES Y CONFER. (ORG. AJENA)	71	67	-5,6
226.07	AULAS, TALLERES Y OTRAS ACTIVIDADES	345	278	-19,4

## CUADRO Nº 4

### COMPARACIÓN DE LOS GASTOS AÑOS 10-11 A NIVEL DE SUBCONCEPTO (en miles de €)

APLIC.	DENOMINACIÓN	OBLIG. REC. 2010	OBLIG. REC. 2011	% INCREMENTO
226.09	OTROS GASTOS DIVERSOS	282	319	13,1
226.11	EXPOSICIONES	37	37	0,0
226.12	COOPERACIÓN INTERNACIONAL	1	1	0,0
226.31	CONSEJOS DE ESTUDIANTES	66	57	-13,6
226.40	CURSOS DE EXTENSIÓN UNIVERSITARIA	4	9	125,0
226.60	SOUCAN	11	5	-54,5
226.62	PROGRAMA INFORMA	94	127	35,1
226.80	OFICINA DE SOLIDARIDAD Y VOLUNTARIADO	1	1	0,0
226.89	FORMACIÓN DEL PERSONAL	180	133	-26,1
226.90	OTROS CONVENIOS Y AYUDAS	631	504	-20,1
<b>227</b>	<b>TRABAJOS REALIZADOS POR OTRAS EMPRESAS</b>	<b>2.886</b>	<b>3.099</b>	<b>7,4</b>
227.00	LIMPIEZAS Y ASEO	1.647	1.877	14,0
227.01	SEGURIDAD	652	662	1,5
227.03	SERVICIO DE CORREOS	32	35	9,4
227.06	PUBLICACIÓN DE LIBROS Y REVISTAS	180	138	-23,3
227.07	SERVICIO DE COMEDOR	19	18	-5,3
227.17	SERVICIOS MÉDICOS	77	69	-10,4
227.18	ASESORAMIENTO TÉCNICO EN OBRAS	38	51	34,2
227.19	ASESORAMIENTO JURÍDICO	53	54	1,9
227.20	ELIMINACIÓN RESÍDUOS CONTAMINANTES	51	45	-11,8
227.22	TRABAJOS DE AUDITORÍA	36	35	-2,8
227.23	PREMIOS	15	21	40,0
227.99	OTROS TRABAJOS EXTERNOS	86	94	9,3
<b>228</b>	<b>DEPORTES</b>	<b>261</b>	<b>226</b>	<b>-13,4</b>
<b>229</b>	<b>GTOS. DESCENTR.CENTROS Y DPTOS.</b>	<b>3.287</b>	<b>2.726</b>	<b>-17,1</b>
229.00	REPARACIÓN, CONSERVACIÓN Y MANTENIMIENTO	302	181	-40,1
229.01	ORDINARIO NO INVENTARIABLE	425	393	-7,5
229.02	PRENSA, REVISTAS Y OTRAS PUBLICACIONES	13	14	7,7
229.03	MATERIAL INFORMÁTICO NO INVENTARIABLE	220	192	-12,7
229.04	SELLOS, TELEGRAMAS, TÉLEX Y FAX	66	60	-9,1
229.05	REUNIONES Y CONFERENCIAS (ORG. PROPIA)	930	836	-10,1
229.06	REUNIONES Y CONFERENCIAS (ORG. AJENA)	83	84	1,2
229.07	MATERIAL DOCENTE NO INVENTARIABLE	108	88	-18,5
229.08	VIAJES DE PRÁCTICAS DE ALUMNOS	92	79	-14,1
229.09	OTROS GASTOS	355	398	12,1
229.10	ATENCIONES PROTOCOLARIAS	61	41	-32,8
229.11	DIETAS Y LOCOMOCIÓN	49	26	-46,9
229.23	EQUIPAMIENTO DOCENTE (INVENTARIABLE)	111	52	-53,2
229.25	MOBILIARIO Y ENSERES (INVENTARIABLE)	138	61	-55,8
229.26	MATERIAL INFORMÁTICO (INVENTARIABLE)	300	195	-35,0
229.28	FONDOS DE BIBLIOTECA (INVENTARIABLE)	34	22	-35,3
229.29	OTRAS INVERSIONES (INVENTARIABLE)	0	4	---
<b>230</b>	<b>DIETAS Y LOCOMOCIÓN</b>	<b>342</b>	<b>323</b>	<b>-5,6</b>
230.00	PERSONAL DE LA UNIVERSIDAD	176	163	-7,4
230.01	COMISIONES Y CONCURSOS PROFESORADO	39	40	2,6
230.02	TRIBUNALES DE TESIS	113	103	-8,8
230.03	DIETAS PRUEBAS DE ACCESO	14	17	21,4
<b>233</b>	<b>OTRAS INDEMNIZACIONES</b>	<b>143</b>	<b>157</b>	<b>9,8</b>
233.00	OPOSICIONES P.A.S.	2	11	450,0
233.02	ASISTENCIAS CONSEJO SOCIAL	3	2	-33,3
233.03	ASISTENCIAS PRUEBAS DE ACCESO	138	144	4,3
<b>250</b>	<b>CANTABRIA CAMPUS DE EXCELENCIA INTERNACIONAL</b>	<b>268</b>	<b>438</b>	<b>63,4</b>
250.00	PROGRAMA CAPTACIÓN TALENTO INTERNACIONAL	15	1	-93,3
250.01	PROGRAMA FOMENTO DEL TALENTO E INTERNACIONALIZACIÓN	5	0	-100,0
250.03	PROGRAMA DE VALORIZACIÓN UNIVALUE	0	13	---
250.04	PROGRAMA DE EMPRENDIZAJE SPIN OFFS	0	31	---
250.10	PROGRAMA DE COMUNICACIÓN INSTITUCIONAL Y MARKETING INTERNAC.	55	139	152,7
250.15	PROGRAMA DE REFORMA DE EDIFICIOS PARA ADAPTACIÓN EEES	0	22	---
250.16	PROGRAMA DE FORMACIÓN Y CAPACITACIÓN LINGÜÍSTICA	55	26	-52,7
250.18	SIDE SISTEMA INFORMACIÓN Y DINAMIZACIÓN ESTUDIANTES	0	25	---
250.20	PLAN DIRECTOR DEL CAMPUS DE LAS LLAMAS	0	7	---
250.21	PROGRAMA CAMPUS CIENTÍFICOS DE VERANO	0	71	---
250.22	PROGRAMA DIFUSIÓN DEL CONOCIMIENTO	0	26	---
250.41	PROGRAMA FORMACIÓN GESTORES CEI	0	10	---
250.99	GASTOS COMUNES A LOS PROGRAMAS	138	67	-51,4
<b>TOTAL CAPÍTULO 2</b>		<b>15.066</b>	<b>14.089</b>	<b>-6,5</b>

## CUADRO Nº 4

### COMPARACIÓN DE LOS GASTOS AÑOS 10-11 A NIVEL DE SUBCONCEPTO (en miles de €)

APLIC.	DENOMINACIÓN	OBLIG. REC. 2010	OBLIG. REC. 2011	% INCREMENTO
<b>481</b>	<b>SUBVENCIONES Y AYUDAS DEL V.D.C.P.S.</b>	<b>15</b>	<b>12</b>	<b>-20,0</b>
481.00	AYUDAS DEPORTIVAS	15	12	-20,0
<b>484</b>	<b>ÓRGANOS DE REPRESENTACIÓN</b>	<b>9</b>	<b>8</b>	<b>-11,1</b>
484.04	SECCIONES SINDICALES	9	8	-11,1
<b>487</b>	<b>BECAS Y AYUDAS PROGRAMAS INTERCAMBIO</b>	<b>1.414</b>	<b>1.447</b>	<b>2,3</b>
487.00	ESTUDIANTES INTERCAMBIO	1.335	774	-42,0
487.02	BECAS MOVILIDAD ESTUDIANTES PRÁCTICAS	30	33	10,0
487.03	BECAS Y AYUDAS MOVILIDAD ESTUDIANTES.PR.BANCAJA	13	23	76,9
487.04	BECAS Y AYUDAS MOVILIDAD ESTUDIANTES.APOR.T.COMPL. M.E.	0	533	---
487.05	BECAS Y AYUDAS MOVILIDAD ESTUDIANTES.PROGRAMA SENECA. M.E.	0	49	---
487.08	BECAS Y AYUDAS MOVILIDAD PAS	12	12	0,0
487.09	BECAS Y AYUDAS MOVILIDAD PROFESORADO	24	23	-4,2
<b>488</b>	<b>BECAS DE COLABORACIÓN Y FORMAC.</b>	<b>1.236</b>	<b>1.236</b>	<b>0,0</b>
488.07	AULAS INFORMÁTICAS	50	49	-2,0
488.10	PRÁCTICAS PROF. EN EMPRESAS	776	832	7,2
488.11	CONSEJO DE ESTUDIANTES	23	11	-52,2
488.13	BECAS DE COLABORACIÓN SOUCAN	17	20	17,6
488.18	AYUDAS POSTGRADOS OFICIALES	31	9	-71,0
488.99	OTRAS	339	315	-7,1
<b>489</b>	<b>OTRAS SUBVENC., BECAS Y AYUDAS</b>	<b>38</b>	<b>24</b>	<b>-36,8</b>
489.02	ORGANIZACIONES DE ESTUDIANTES	28	23	-17,9
489.61	SUBVENCIONES Y AYUDAS DEL V. DIF.CONOCIMIENTO Y P.SOCIAL	3	1	-66,7
489.99	OTRAS	7	0	-100,0
<b>492</b>	<b>CONVENIO I.C.I.</b>	<b>3</b>	<b>0</b>	<b>-100,0</b>
<b>TOTAL CAPÍTULO 4</b>		<b>2.715</b>	<b>2.727</b>	<b>0,4</b>
<b>620</b>	<b>EDIFICIOS Y OTRAS CONSTRUCCIONES</b>	<b>2.552</b>	<b>7.654</b>	<b>199,9</b>
621	MAQUINARIA, INSTALACIONES Y UTILLAJE	1.069	8	-99,3
622	MAQUINARIA E INSTALACIONES	40	0	-100,0
623	EQUIPAMIENTO DOCENTE	76	104	36,8
624	EQUIPAMIENTO INVESTIGADOR	380	3.577	841,3
625	MOBILIARIO Y ENSERES	177	580	227,7
626	MATERIAL INFORMÁTICO INVENTARIABLE	371	219	-41,0
628	FONDOS DE BIBLIOTECA	1.505	1.552	3,1
629	OTROS	4	0	-100,0
630	EDIFICIOS Y OTRAS CONSTRUCCIONES (RAM)	3.339	2.547	-23,7
640	GTOS. INVERSIÓN CARÁCTER INMATERIAL	23.197	19.519	-15,9
641	BOLSAS Y AYUDAS	216	361	67,1
642	BECAS Y CONTRATOS	3.179	3.028	-4,7
646	OTROS FONDOS MICINN	52	12	-76,9
647	CÁTEDRAS	577	509	-11,8
648	AYUDAS A LA INVESTIGACIÓN	988	1.008	2,0
649	CONVENIOS INTERUNIV. DE COOPERACIÓN	37	33	-10,8
650	CANTABRIA CAMPUS DE EXCELENCIA INTERNACIONAL	186	2.122	1.040,9
680	OTRAS INVERSIONES	247	1.653	569,2
690	TÍTULOS PROPIOS Y POSTGRADO	1.489	1.325	-11,0
<b>TOTAL CAPÍTULO 6</b>		<b>39.681</b>	<b>45.811</b>	<b>15,4</b>
<b>781</b>	<b>TRANSFERENCIAS DE CAPITAL A FLTQ</b>	<b>0</b>	<b>26</b>	<b>---</b>
<b>TOTAL CAPÍTULO 7</b>		<b>0</b>	<b>26</b>	<b>---</b>
<b>830</b>	<b>PRÉSTAMOS A C/PLAZO AL PERSONAL</b>	<b>71</b>	<b>88</b>	<b>23,9</b>
860	EMPRESAS NACIONALES	60	0	-100,0
871	APORTACIÓN DOTACIÓN FUNDACIONAL	3	0	-100,0
<b>TOTAL CAPÍTULO 8</b>		<b>134</b>	<b>88</b>	<b>-34,3</b>
<b>911</b>	<b>AMORTIZACIÓN ANTICIPOS REEMBOLSABLES A L/PL. DE ENTES S.P.</b>	<b>161</b>	<b>161</b>	<b>0,0</b>
<b>TOTAL CAPÍTULO 9</b>		<b>161</b>	<b>161</b>	<b>0,0</b>
<b>TOTAL PRESUPUESTO DE GASTOS</b>		<b>124.760</b>	<b>130.337</b>	<b>4,5</b>

## CUADRO Nº 5 DISTRIBUCIÓN DE LOS GASTOS DE PERSONAL POR U.F.G.

U.F.G.	DENOMINACIÓN	DOCENTE	P.A.S	TOTAL 11	%	TOTAL 10	INCR. 10/11 %
1	ANATOMÍA Y BIOLOGÍA CELULAR	700.736	162.283	863.020	1,3	872.037	- 1,0
2	BIOLOGÍA MOLECULAR	1.400.337	225.365	1.625.702	2,4	1.588.889	- 2,3
3	INGENIERÍA DEL TERRENO Y MATERIALES	1.078.342	216.292	1.294.635	1,9	1.260.786	- 2,7
4	CIENCIAS HISTÓRICAS	1.462.324	83.592	1.545.916	2,3	1.575.099	- 1,9
5	CIENCIAS Y TÉCNICAS DEL AGUA	1.545.879	176.955	1.722.834	2,6	1.737.471	- 0,8
6	CIENCIAS MEDICAS Y QUIRÚRGICAS	2.428.747	166.487	2.595.234	3,8	2.643.378	- 1,8
7	DERECHO PÚBLICO	1.227.639	32.192	1.259.831	1,9	1.249.281	- 0,8
8	INGENIERÍA ESTRUCTURAL Y MECÁNICA	1.276.437	162.434	1.438.871	2,1	1.491.878	- 3,6
9	TRANSPORTES Y T.DE PROYECTOS	1.247.631	156.798	1.404.429	2,1	1.416.141	- 0,8
10	ECONOMÍA	1.798.737	62.186	1.860.924	2,8	1.875.278	- 0,8
11	EDUCACIÓN	1.977.393	145.471	2.122.864	3,1	1.993.333	- 6,5
12	INGENIERÍA DE COMUNICACIONES	1.941.986	178.312	2.120.298	3,1	2.107.940	- 0,6
13	FILOLOGÍA	1.035.982	56.116	1.092.098	1,6	986.179	- 10,7
14	FÍSICA APLICADA	1.013.571	86.174	1.099.745	1,6	1.119.588	- 1,8
15	FÍSICA MODERNA	1.065.258	100.834	1.166.092	1,7	1.187.915	- 1,8
16	FISIOLOGÍA Y FARMACOLOGÍA	1.404.134	205.620	1.609.754	2,4	1.604.792	- 0,3
17	GEOGRAFÍA,URBANISMO ,ORD.TERRITORIO	1.235.143	150.307	1.385.450	2,1	1.365.222	- 1,5
18	HISTORIA MODERNA Y CONTEMPORÁNEA	1.534.139	65.358	1.599.497	2,4	1.553.719	- 2,9
19	INGENIERIA ELÉCTRICA Y ENERGÉTICA	1.123.232	148.785	1.272.017	1,9	1.284.270	- 1,0
20	MATEMÁTICA APLICADA	1.999.858	79.825	2.079.683	3,1	2.004.686	- 3,7
21	MATEMÁTICA,ESTADÍSTICA Y COMPUTACIÓN	2.485.915	63.456	2.549.371	3,8	2.544.278	- 0,2
22	MEDICINA Y PSIQUIATRÍA	2.170.673	94.196	2.264.868	3,4	2.227.422	- 1,7
23	INGENIERÍA QUÍMICA Y QUÍMICA INORGÁNICA	1.799.251	221.145	2.020.396	3,0	2.025.377	- 0,2
24	INGENIERÍA GEOGRÁFICA	789.256	64.033	853.289	1,3	907.925	- 6,0
25	ADMINISTRACIÓN DE EMPRESAS	2.419.241	99.952	2.519.193	3,7	2.399.799	- 5,0
26	CIENCIAS Y TÉCNICAS NAVEGACIÓN	909.501	202.315	1.111.816	1,6	1.163.042	- 4,4
27	DERECHO PRIVADO	1.165.585	58.934	1.224.519	1,8	1.251.640	- 2,2
28	ENFERMERÍA	1.065.184	31.389	1.096.573	1,6	1.064.418	- 3,0
29	C. DE LA TIERRA Y F.DE LA MATERIA CONDENSADA	1.189.341	103.100	1.292.441	1,9	1.325.936	- 2,5
30	ELECTRÓNICA Y COMPUTADORES	1.501.052	99.733	1.600.785	2,4	1.617.713	- 1,0
50	T.E.I.S.A.	1.771.191	158.118	1.929.310	2,9	1.946.907	- 0,9
<b>TOTAL DEPARTAMENTOS</b>		<b>45.763.696</b>	<b>3.857.758</b>	<b>49.621.454</b>	<b>73,6</b>	<b>49.392.339</b>	<b>0,5</b>
31	FACULTAD DE FILOSOFIA	19.035	228.598	247.633	0,4	231.722	- 6,9
32	FACULTAD DE CIENCIAS	16.847	516.680	533.527	0,8	510.342	- 4,5
33	FACULTAD DE MEDICINA	20.472	394.814	415.286	0,6	409.161	- 1,5
34	FACULTAD DE DERECHO	19.972	262.259	282.232	0,4	250.166	- 12,8
35	E.T.S.DE CAMINOS	25.421	415.003	440.424	0,7	409.697	- 7,5
36	FACULTAD DE C.ECONÓMICAS Y EMPRESARIALES	33.249	328.679	361.927	0,5	326.850	- 10,7
37	ESCUELA DE DOCTORADO		4.343	4.343	0,0	0	---
41	FACULTAD DE EDUCACIÓN	29.559	249.587	279.146	0,4	256.705	- 8,7
42	E.T.S.DE ING. INDUSTRIALES Y TELECOMUNICACIONES	31.755	525.476	557.231	0,8	540.893	- 3,0
43	E.P. DE ING. DE MINAS Y ENERGÍA	15.783	272.642	288.425	0,4	317.825	- 9,3
44	E.U.ENFERMERIA C.S.V.	15.783	237.591	253.374	0,4	254.093	- 0,3
45	E.S.NÁUTICA	21.284	265.530	286.813	0,4	273.934	- 4,7
<b>TOTAL CENTROS</b>		<b>249.159</b>	<b>3.701.202</b>	<b>3.950.360</b>	<b>5,9</b>	<b>3.781.388</b>	<b>4,5</b>
52	INSTITUTO FÍSICA DE CANTABRIA	41.434	223.128	264.562	0,4	228.221	- 15,9
54	INSTITUTO INTERNACIONAL INVESTIG.PREHISTÓRICAS	2.604	107.544	110.148	0,2	83.945	- 31,2
55	INSTITUTO DE BIOMEDICINA Y BIOTECNOLOGÍA		91.884	91.884	0,1	92.304	- 0,5
56	INSTITUTO DE HIDRÁULICA AMBIENTAL	2.011	41.896	43.907	0,1	45.564	- 3,6
<b>TOTAL INSTITUTOS</b>		<b>46.049</b>	<b>464.451</b>	<b>510.500</b>	<b>0,8</b>	<b>450.034</b>	<b>13,4</b>
64	SERVICIO DE INFORMÁTICA		1.500.494	1.500.494	2,2	1.469.560	- 2,1
65	SERVICIO DE PUBLICACIONES		189.163	189.163	0,3	195.152	- 3,1
67	BIBLIOTECA UNIVERSITARIA		2.587.907	2.587.907	3,8	2.598.024	- 0,4
71	SERVICIO DE DEPORTES		443.829	443.829	0,7	477.521	- 7,1
<b>TOTAL SERVICIOS UNIVERSITARIOS COMUNES</b>		<b>0</b>	<b>4.721.392</b>	<b>4.721.392</b>	<b>7,0</b>	<b>4.740.257</b>	<b>-0,4</b>
60	VICERRECTORADO DE ESTUDIANTES	56.110	575.489	631.599	0,9	574.876	- 9,9
61	VICERRECTORADO DE DIFUSIÓN DEL CONOCIM.Y P.SOCIAL	44.970	334.339	379.309	0,6	366.442	- 3,5
62	VICERRECTORADO DE INVESTIGACIÓN Y T. CONOCIMIENTO	13.756	621.457	635.213	0,9	612.143	- 3,8
63	VICERRECTORADO DE PROFESORADO	13.756	36.567	50.323	0,1	49.468	- 1,7
68	VICERRECTORADO DE ORDENACIÓN ACADÉMICA	32.938	33.177	66.115	0,1	57.578	- 14,8
69	VICERRECTORADO DE CALIDAD E INNOV.EDUCATIVA	19.783	200.369	220.152	0,3	191.220	- 15,1
70	VICERRECTORADO DE COORD.CAMPUS EXCELENCIA INTERN.	19.942	215.487	235.429	0,3	215.962	- 9,0
73	VICERRECTORADO DE RELACIONES INTERNACIONALES	10.977	266.064	277.042	0,4	256.071	- 8,2
76	VICERRECTORADO DE CAMPUS Y DESARROLLO SOCIAL	0	0	0	0,0	11.629	- 100,0
85	VICERRECTORADO ADJUNTO AL RECTOR PARA GOBERNANZA	76.783	857.239	934.022	1,4	917.836	- 1,8
74	C.I.U.C.	6.027	499.458	505.485	0,7	455.933	- 10,9
79	ESCUELA INFANTIL		215.478	215.478	0,3	214.073	- 0,7
81	SERVICIOS CENTRALES		4.036.589	4.036.589	6,0	4.182.567	- 3,5
82	CONSEJO SOCIAL		33.385	33.385	0,0	34.354	- 2,8
86	DEFENSOR UNIVERSITARIO	7.729	41.998	49.727	0,1	50.381	- 1,3
99	LIBERADOS SINDICALES		260.002	260.002	0,4	264.035	- 1,5
00	AJUSTES	100.726		100.726	0,1	184.351	- 45,4
<b>TOTAL RESTO U.F.G.</b>		<b>403.499</b>	<b>8.227.097</b>	<b>8.630.596</b>	<b>12,8</b>	<b>8.638.919</b>	<b>-0,1</b>
<b>TOTAL GENERAL 2011</b>		<b>46.462.402</b>	<b>20.971.901</b>	<b>67.434.303</b>	<b>100,0</b>	<b>67.002.937</b>	
<b>TOTAL GENERAL 2010</b>		<b>46.227.306</b>	<b>20.775.631</b>			<b>67.002.937</b>	
<b>INCREMENTO %</b>		<b>0,5</b>	<b>0,9</b>			<b>0,6</b>	

## CUADRO Nº 6 DISTRIBUCIÓN DE LOS GASTOS DEL CAPÍTULO 2 (OBLIGACIONES RECONOCIDAS). GASTOS DESCENTRALIZADOS

CONCEPTO	DENOMINACIÓN	DEPARTAMENTOS									
		01 ANATOMIA Y B.CELULAR	02 BIOLOGIA MOLECULAR	03 INGEN. TERRENO	04 CIENCIAS HISTÓRICAS	05 CIENCIAS Y T. AGUA	06 CIENCIAS MÉDICAS	07 DERECHO PÚBLICO	08 INGENIERIA ESTRUCTURAL	09 TRANSPORT. T. PROYECTOS	
229.00	REPARACIÓN, CONSERV. Y MANTENIMIENTO	6.757	3.492	1.807	223	671	1.066	951	642	545	
229.01	ORDINARIO NO INVENTARIABLE	4.768	7.315	8.176	2.723	5.458	9.416	6.191	17.929	11.080	
229.02	PRENSA, REVISTAS, LIBROS Y O/PUBLICACIONES						709			235	
229.03	MATERIAL INFORMÁTICO NO INVENTARIABLE	2.190	1.555	3.732	921	2.220	4.547	2.895	7.147	5.131	
229.04	COMUNICACIONES POSTALES	173	293	996	1.325	71	1.410	515	184	1.122	
229.05	REUNIONES Y CONFERENCIAS (ORG. UNIVER.)		5.192	26	325	643		692			
229.06	ASISTENCIA A CONGRESOS, CURSOS Y CONF.	205		539		40	3.434		417	631	
229.07	MATERIAL DOCENTE NO INVENTARIABLE	1.598	4.547	7.803		3.569	4.420		2.148	2.513	
229.08	VIAJES DE PRÁCTICAS ALUMNOS			1.025		425	570			44	
229.09	OTROS GASTOS	1.610	3.623	561	471	1.396	760	310	1.191	2.625	
229.10	ATENCIÓNES PROTOCOLARIAS		3.172	570	391	630	10	293	140		
229.11	DIETAS Y LOCOMOCIÓN			759							
229.23	EQUIPAMIENTO DOCENTE ( INVENT. )	581	2.424	1.675		515	1.192		359		
229.25	MOBILIARIO Y ENSERES ( INVENT. )	1.297		307	378	1.710	2.184		2.499		
229.26	MATERIAL INFORMÁTICO ( INVENT. )	3.444	2.764	2.833		777	4.973	1.288	3.573	2.205	
229.28	FONDOS DE BIBLIOTECA ( INVENT. )						1.527	5.395		110	
<b>TOTAL 229</b>		<b>22.418</b>	<b>34.582</b>	<b>30.809</b>	<b>6.757</b>	<b>18.125</b>	<b>37.450</b>	<b>18.530</b>	<b>36.229</b>	<b>26.241</b>	
<b>TRASPASO A OTRAS UNIDADES (1)</b>											
<b>TOTAL 2011</b>		<b>22.418</b>	<b>34.582</b>	<b>30.809</b>	<b>6.757</b>	<b>18.125</b>	<b>37.430</b>	<b>18.530</b>	<b>36.229</b>	<b>26.241</b>	
<b>TOTAL 2010</b>		<b>28.806</b>	<b>31.074</b>	<b>37.683</b>	<b>24.110</b>	<b>69.138</b>	<b>71.228</b>	<b>22.423</b>	<b>45.990</b>	<b>28.671</b>	
<b>INCREMENTO %</b>		<b>-22,2</b>	<b>11,3</b>	<b>-18,2</b>	<b>-72,0</b>	<b>-73,8</b>	<b>-47,5</b>	<b>-17,4</b>	<b>-21,2</b>	<b>-8,5</b>	
<b>REMANENTE NO GASTADO 2011 INCORPORABLE AL 2012</b>			<b>14.872</b>		<b>5.475</b>	<b>22.803</b>	<b>31.115</b>	<b>3.034</b>	<b>1.880</b>	<b>38.610</b>	

(1) Cantidades transferidas entre diversas U.F.G. para financiar : viajes de prácticas, déficit de teléfono, Fondos Bibliográficos (B.U.C.) y otros



**CUADRO Nº 6**  
**DISTRIBUCIÓN DE LOS GASTOS DEL CAPÍTULO 2 (OBLIGACIONES RECONOCIDAS). GASTOS DESCENTRALIZADOS**

CONCEPTO	DENOMINACIÓN	DEPARTAMENTOS												
		10 ECONOMÍA	11 EDUCACIÓN	12 INGENIERIA COMUNIC.	13 FILOLOGÍA	14 FÍSICA APLICADA	15 FÍSICA MODERNA	16 FISIOLÓGIA Y FARMAC.	17 GEOGRAFÍA, U. Y ORD. TERRIT.	18 HISTORIA MODERNA				
229.00	REPARACIÓN, CONSERV. Y MANTENIMIENTO	44	1.238	1.803	139	2.934	187	4.472	619	102				
229.01	ORDINARIO NO INVENTARIABLE	18.669	12.730	13.236	11.552	5.064	2.408	5.030	5.605	7.036				
229.02	PRENSA, REVISTAS, LIBROS Y O/PUBLICACIONES	501												
229.03	MATERIAL INFORMÁTICO NO INVENTARIABLE	2.380	4.655	5.145	696	4.105	2.974	4.819	2.957	3.210				
229.04	COMUNICACIONES POSTALES	833	497	315	607	72	34	1.020	418	1.341				
229.05	REUNIONES Y CONFERENCIAS (ORG. UNIVER.)	300												
229.06	ASISTENCIA A CONGRESOS, CURSOS Y CONF.	7.002	1.383		2.383	371	81	607	361	1.768				
229.07	MATERIAL DOCENTE NO INVENTARIABLE	112	592	2.717	88	2.241	2.932	21.561	1.067					
229.08	VIAJES DE PRÁCTICAS ALUMNOS									400				
229.09	OTROS GASTOS	794	647	2.181	3.041	1.321	736	2.117	888	1.043				
229.10	ATENCIÓNES PROTOCOLARIAS	82			900	596		69	74	389				
229.11	DIETAS Y LOCOMOCIÓN									259				
229.23	EQUIPAMIENTO DOCENTE ( INVENT. )		240	1.906		3.463	10.715	1.465						
229.25	MOBILIARIO Y ENSERES ( INVENT. )	725	553		2.509	2.166		469	5.731	991				
229.26	MATERIAL INFORMÁTICO ( INVENT. )	4.061	5.175	972	1.683		870			1.997				
229.28	FONDOS DE BIBLIOTECA ( INVENT. )	490	2.077	247	1.497			32						
	<b>TOTAL 229</b>	<b>35.993</b>	<b>29.787</b>	<b>28.522</b>	<b>25.095</b>	<b>22.333</b>	<b>21.325</b>	<b>42.240</b>	<b>18.147</b>	<b>18.528</b>				
	<b>TRASPASO A OTRAS UNIDADES (1)</b>													
	<b>TOTAL 2011</b>	<b>35.993</b>	<b>29.787</b>	<b>28.522</b>	<b>25.095</b>	<b>22.333</b>	<b>21.325</b>	<b>42.240</b>	<b>18.147</b>	<b>18.528</b>				
	<b>TOTAL 2010</b>	<b>46.371</b>	<b>47.007</b>	<b>47.128</b>	<b>27.939</b>	<b>31.120</b>	<b>15.594</b>	<b>52.283</b>	<b>33.541</b>	<b>16.270</b>				
	<b>INCREMENTO %</b>	<b>-22,4</b>	<b>-36,6</b>	<b>-39,5</b>	<b>-10,2</b>	<b>-28,2</b>	<b>36,8</b>	<b>-19,2</b>	<b>-45,9</b>	<b>13,9</b>				
	<b>REMANENTE NO GASTADO 2011 INCORPORABLE AL 2012</b>	<b>423</b>	<b>9.175</b>	<b>8.849</b>	<b>9.722</b>	<b>8.223</b>	<b>405</b>		<b>1.387</b>	<b>3.627</b>				

(1) Cantidades transferidas entre diversas U.F.G. para financiar : viajes de prácticas, déficit de teléfono, Fondos Bibliográficos (B.U.C.) y otros

## CUADRO Nº 6 DISTRIBUCIÓN DE LOS GASTOS DEL CAPÍTULO 2 (OBLIGACIONES RECONOCIDAS). GASTOS DESCENTRALIZADOS

CONCEPTO	DENOMINACIÓN	DEPARTAMENTOS														
		19	20	21	22	23	24	25	26	27	CIENCIAS Y T. NAVEGAC.	ADMON. EMPRESAS	INGENIERÍA QUÍMICA	INGENIERÍA GEOGRÁFICA	INGENIERÍA Y T. NAVEGAC.	DERECHO PRIVADO
229.00	REPARACIÓN, CONSERV. Y MANTENIMIENTO	5.234	2.939	374	339	6.211	2.695	1.849	7.550	396						
229.01	ORDINARIO NO INVENTARIABLE	8.719	9.915	12.895	10.888	10.354	6.704	19.733	8.500	4.370						
229.02	PRENSA, REVISTAS, LIBROS Y O/PUBLICACIONES							627		128						
229.03	MATERIAL INFORMÁTICO NO INVENTARIABLE	3.313	4.975	7.652	4.129	5.194	18.082	12.413	8.276	1.438						
229.04	COMUNICACIONES POSTALES	474	1.383	474	306	173	147	1.150	51	697						
229.05	REUNIONES Y CONFERENCIAS (ORG. UNIVER.)	42	1.608	7.583		457	577	791		486						
229.06	ASISTENCIA A CONGRESOS, CURSOS Y CONF.	2.685	150	1.088		976	3.928	13.456	2.294	3.124						
229.07	MATERIAL DOCENTE NO INVENTARIABLE	1.409	70		4.974	6.156	76		570							
229.08	VIAJES DE PRÁCTICAS ALUMNOS	911				617										
229.09	OTROS GASTOS	288	543	488	2.074	657	1.486	8.517	1.723	191						
229.10	ATENCIÓNES PROTOCOLARIAS	332		913		1.073		1.896								
229.11	DIETAS Y LOCOMOCIÓN		975			344										
229.23	EQUIPAMIENTO DOCENTE ( INVENT. )	810	611		6.666		1.770	681								
229.25	MOBILIARIO Y ENSERES ( INVENT. )	289	637				2.208	1.090								
229.26	MATERIAL INFORMÁTICO ( INVENT. )	4.275	10.588	2.351	1.400	7.695	5.712	8.110	5.419	222						
229.28	FONDOS DE BIBLIOTECA ( INVENT. )							1.600	695	7.596						
	<b>TOTAL 229</b>	<b>28.781</b>	<b>34.394</b>	<b>34.596</b>	<b>30.776</b>	<b>39.907</b>	<b>43.385</b>	<b>71.913</b>	<b>36.116</b>	<b>18.648</b>						
	<b>TRASPASO A OTRAS UNIDADES (1)</b>															
	<b>TOTAL 2011</b>	<b>28.781</b>	<b>34.394</b>	<b>34.596</b>	<b>30.776</b>	<b>39.907</b>	<b>43.385</b>	<b>71.913</b>	<b>36.116</b>	<b>18.648</b>						
	<b>TOTAL 2010</b>	<b>42.468</b>	<b>56.163</b>	<b>53.454</b>	<b>28.697</b>	<b>59.117</b>	<b>59.612</b>	<b>74.086</b>	<b>41.187</b>	<b>24.359</b>						
	<b>INCREMENTO %</b>	<b>-32,2</b>	<b>-38,8</b>	<b>-35,3</b>	<b>7,2</b>	<b>-32,5</b>	<b>-27,2</b>	<b>-2,9</b>	<b>-12,3</b>	<b>-23,4</b>						
	<b>REMANENTE NO GASTADO 2011 INCORPORABLE AL 2012</b>	<b>3.787</b>	<b>208.814</b>	<b>23.072</b>	<b>5.478</b>	<b>21.910</b>			<b>4.412</b>							

(1) Cantidades transferidas entre diversas U.F.G. para financiar : viajes de prácticas, déficit de teléfono, Fondos Bibliográficos (B.U.C.) y otros

**CUADRO Nº 6**  
**DISTRIBUCIÓN DE LOS GASTOS DEL CAPÍTULO 2 (OBLIGACIONES RECONOCIDAS). GASTOS DESCENTRALIZADOS**

CONCEPTO	DENOMINACIÓN	DEPARTAMENTOS									
		28 ENFERMERÍA	29 CIENCIAS TIERRA	30 ELECTRÓNICA Y COMPUT.	50 TEISA	TOTAL DPTOS. 2011	ESTR.GTO % 2011	TOTAL DPTOS. 2010	ESTR.GTO % 2010	INCREMENTO 2010/2011	
229.00	REPARACIÓN, CONSERV. Y MANTENIMIENTO	1.474	1.289	1.575	747	60.364	6,3	86.284	6,7	-30,0	
229.01	ORDINARIO NO INVENTARIABLE	8.831	11.663	4.133	10.351	281.442	29,3	296.395	23,1	-5,0	
229.02	PRENSA, REVISTAS, LIBROS Y O/PUBLICACIONES	42				2.242	0,2	4.311	0,3	-48,0	
229.03	MATERIAL INFORMÁTICO NO INVENTARIABLE	1.085	1.458	10.929	7.532	147.755	15,4	187.510	14,6	-21,2	
229.04	COMUNICACIONES POSTALES	770	645	64	570	18.130	1,9	23.914	1,9	-24,2	
229.05	REUNIONES Y CONFERENCIAS (ORG. UNIVER.)	3.753	16			25.089	2,6	37.258	2,9	-32,7	
229.06	ASISTENCIA A CONGRESOS, CURSOS Y CONF.	4.502	157		5.530	57.112	5,9	69.637	5,4	-18,0	
229.07	MATERIAL DOCENTE NO INVENTARIABLE	732	929	5.475	8.264	86.563	9,0	102.056	8,0	-15,2	
229.08	VIAJES DE PRÁCTICAS ALUMINOS	46	462			4.500	0,5	8.957	0,7	-49,8	
229.09	OTROS GASTOS	2.339	1.248	2.179	737	47.785	5,0	51.855	4,0	-7,8	
229.10	ATENCIÓNES PROTOCOLARIAS	295	1.276		764	14.903	1,5	19.239	1,5	-22,5	
229.11	DIETAS Y LOCOMOCIÓN		206		46	2.589	0,3	919	0,1	181,7	
229.23	EQUIPAMIENTO DOCENTE ( INVENT. )	416			5.702	41.191	4,3	62.304	4,9	-33,9	
229.25	MOBILIARIO Y ENSERES ( INVENT. )		387		3.884	30.792	3,2	46.027	3,6	-33,1	
229.26	MATERIAL INFORMÁTICO ( INVENT. )	4.384	1.729	23.560	8.160	120.220	12,5	238.702	18,6	-49,6	
229.28	FONDOS DE BIBLIOTECA ( INVENT. )				114	21.380	2,2	32.353	2,5	-33,9	
<b>TOTAL 229</b>		<b>28.669</b>	<b>21.465</b>	<b>47.915</b>	<b>52.401</b>	<b>962.057</b>	<b>100,0</b>	<b>1.267.721</b>	<b>99,0</b>	<b>-24,1</b>	
<b>TRASPASO A OTRAS UNIDADES (1)</b>					<b>0</b>		<b>0,0</b>	<b>12.817</b>	<b>1,0</b>	<b>-100,0</b>	
<b>TOTAL 2011</b>		<b>28.669</b>	<b>21.465</b>	<b>47.915</b>	<b>52.401</b>	<b>962.057</b>	<b>100,0</b>	<b>1.280.538</b>	<b>100,0</b>	<b>-24,9</b>	
<b>TOTAL 2010</b>		<b>24.793</b>	<b>26.266</b>	<b>54.091</b>	<b>59.869</b>			<b>1.280.538</b>			
<b>INCREMENTO %</b>		<b>15,6</b>	<b>-18,3</b>	<b>-11,4</b>	<b>-12,5</b>						
<b>REMANENTE NO GASTADO 2011 INCORPORABLE AL 2012</b>		<b>32.448</b>	<b>1.966</b>	<b>13.432</b>	<b>9.495</b>						

(1) Cantidades transferidas entre diversas U.F.G. para financiar : viajes de prácticas, déficit de teléfono, Fondos Bibliográficos (B.U.C.) y otros

## CUADRO Nº 7

### DISTRIBUCIÓN DE LOS GASTOS DEL CAPÍTULO 2 (OBLIGACIONES RECONOCIDAS). GASTOS DESCENTRALIZADOS

CONCEPTO	DENOMINACIÓN	CENTROS										
		31 FACULTAD FILOSOFÍA	32 FACULTAD CIENCIAS	33 FACULTAD MEDICINA	34 FACULTAD DERECHO	35 E.T.S. CAMINOS	36 FACULTAD C.ECONÓMICAS	41 FACULTAD EDUCACIÓN	42 E.T.S.INDUST. Y TELECOM.	43 ING. MINAS Y ENERGÍA		
229.00	REPARACIÓN, CONSERV. Y MANTENIMIENTO	3.542	3.540	7.948	4.707	38.870	6.473	18.090	6.046	1.163		
229.01	ORDINARIO NO INVENTARIABLE	4.032	3.764	1.665	3.804	2.972	15.294	6.537	3.131	2.031		
229.02	PRENSA, REVISTAS, LIBROS Y O/PUBLICACIONES	1.914	1.756	2.283	961		696			1.017		
229.03	MATERIAL INFORMÁTICO NO INVENTARIABLE	3.965	6.343	1.859	2.537	5.334	4.808	3.481	4.479	2.649		
229.04	COMUNICACIONES POSTALES	824	301	1.447	442	6.535	1.992	2.160	1.461	827		
229.05	REUNIONES Y CONFERENCIAS (ORG. UNIVER.)	7.321	9.842	5.582	8.468	24.267	24.661	23.206	4.509	1.200		
229.06	ASISTENCIA A CONGRESOS, CURSOS Y CONF.	1.652	1.999	2.040	673	12.341	4.627	940	500			
229.07	MATERIAL DOCENTE NO INVENTARIABLE	131		829					218	105		
229.08	VIAJES DE PRÁCTICAS ALUMINOS	19.901		3.992	7.639	26.910	3.130	2.124	2.355			
229.09	OTROS GASTOS	3.546	4.096	2.608	2.359	12.262	6.962	4.644	6.355	1.930		
229.10	ATENCIÓNES PROTOCOLARIAS	2.010	1.819	2.226	1.510	4.124	6.340	1.367	2.272	227		
229.11	DIETAS Y LOCOMOCIÓN	645	922	853	1.237	5.201	755	5.468	5.236	402		
229.23	EQUIPAMIENTO DOCENTE (INVENT.)			360		518			8.370	1.009		
229.25	MOBILIARIO Y ENSERES (INVENT.)		4.706	2.525		9.822	2.259	9.299	512			
229.26	MATERIAL INFORMÁTICO (INVENT.)		394	1.964		50.402	3.249	6.558	8.367	251		
229.28	FONDOS DE BIBLIOTECA (INVENT.)		398	3.760								
229.29	OTRAS INVERSIONES (INVENT.)	2.275	1.005	3.473	3.591	4.303	2.413	1.396	3.002	1.814		
226.31	ACTIVIDADES DE ALUMINOS	51.758	40.825	45.414	37.928	203.861	83.659	85.270	56.990	14.625		
	TOTAL	-2.663	-8.550	-6.254	-2.691	-3.238						
	TRASPASO A OTRAS UNIDADES (1)	49.095	36.864	31.674	203.861	80.421	82.579	54.587	14.625			
	TOTAL 2011	81.402	75.408	53.141	85.289	218.878	114.829	97.324	94.325	21.393		
	INCREMENTO %	-39,7	-45,9	-30,6	-62,9	-6,9	-30,0	-15,2	-42,1	-31,6		
	REMANENTE NO GASTADO 2011 INCORPORABLE AL 2012	58.860	55.912	88.416	5.104	16.900	41.001	42.805	19.369	3.654		

(1) Cantidades transferidas entre diversas U.F.G. para financiar - viajes de prácticas, déficit de teléfono, Fondos Bibliográficos (B.U.C.) y otros

**CUADRO Nº 7**  
**DISTRIBUCIÓN DE LOS GASTOS DEL CAPÍTULO 2 (OBLIGACIONES RECONOCIDAS). GASTOS DESCENTRALIZADOS**

CONCEPTO	DENOMINACIÓN	44		45		TOTAL CENTROS 2011	ESTR.GTO % 2011	TOTAL CENTROS 2010	ESTR.GTO % 2010	INCREMENTO 2010/2011
		E.U.	ENFERMERÍA	E.T.S. NAÚTICA	E.T.S. NAÚTICA					
229.00	REPARACIÓN, CONSERV. Y MANTENIMIENTO	4.098		11.571		106.048	16,0	193.611	21,3	-45,2
229.01	ORDINARIO NO INVENTARIABLE	4.289		1.639		49.158	7,4	75.331	8,3	-34,7
229.02	Prensa, revistas, libros y o/publicaciones					8.627	1,3	6.892	0,8	25,2
229.03	MATERIAL INFORMÁTICO NO INVENTARIABLE	4.363		766		40.584	6,1	30.301	3,3	33,9
229.04	COMUNICACIONES POSTALES	481		1.307		17.777	2,7	18.325	2,0	-3,0
229.05	REUNIONES Y CONFERENCIAS (ORG. UNIVER.)	10.866		3.362		123.284	18,6	133.839	14,7	-7,9
229.06	ASISTENCIA A CONGRESOS, CURSOS Y CONF.	100		1.380		26.192	4,0	13.084	1,4	100,2
229.07	MATERIAL DOCENTE NO INVENTARIABLE					1.283	0,2	4.843	0,5	-73,5
229.08	VIAJES DE PRÁCTICAS ALUMNOS	450		8.037		74.538	11,3	82.710	9,1	-9,9
229.09	OTROS GASTOS	1.481		2.478		48.721	7,4	74.238	8,2	-34,4
229.10	ATENCIÓNES PROTOCOLARIAS			2.267		24.162	3,7	41.433	4,5	-41,7
229.11	DIETAS Y LOCOMOCIÓN	558		538		21.815	3,3	26.380	2,9	-17,3
229.23	EQUIPAMIENTO DOCENTE ( INVENT. )	696				10.953	1,7	48.536	5,3	-77,4
229.25	MOBILIARIO Y ENSERES (INVENT. )					29.123	4,4	85.953	9,4	-66,1
229.26	MATERIAL INFORMÁTICO (INVENT.)					73.527	11,1	59.310	6,5	24,0
229.28	FONDOS DE BIBLIOTECA ( INVENT. )	1.706		636		177	0,0	642	0,1	-72,4
229.29	OTRAS INVERSIONES (INVENT.)					4.158	0,6	0	0,0	---
226.31	ACTIVIDADES DE ALUMNOS	1.597		2.369		27.238	4,1	41.065	4,5	-33,7
<b>TOTAL</b>		<b>30.685</b>		<b>36.350</b>		<b>687.365</b>	<b>104,0</b>	<b>936.493</b>	<b>102,8</b>	<b>-26,6</b>
<b>TRASPASO A OTRAS UNIDADES (1)</b>		<b>-450</b>				<b>-26.249</b>		<b>-25.713</b>	<b>-2,8</b>	<b>2,1</b>
<b>TOTAL 2011</b>		<b>30.235</b>		<b>36.350</b>		<b>661.116</b>	<b>104,0</b>	<b>910.780</b>	<b>100,0</b>	<b>-27,4</b>
<b>TOTAL 2010</b>		<b>15.420</b>		<b>53.371</b>		<b>910.780</b>				
<b>INCREMENTO %</b>		<b>96,1</b>		<b>-31,9</b>		<b>-27,4</b>				
<b>REMANENTE NO GASTADO 2011 INCORPORABLE AL 2012</b>		<b>42.073</b>		<b>13.580</b>						

(1) Cantidades transferidas entre diversas U.F.G. para financiar - viajes de prácticas, déficit de teléfono, Fondos Bibliográficos (B.U.C.) y otros

## CUADRO Nº 8

### DISTRIBUCIÓN DE LOS GASTOS DEL CAPÍTULO 2 (OBLIGACIONES RECONOCIDAS). GASTOS DESCENTRALIZADOS

CONCEPTO	DENOMINACIÓN	OTRAS UNIDADES			ESTR.GTO 2011	%
		72 CURSOS DE VERANO	74 CENTRO DE IDIOMAS	TOTAL OTRAS UNIDADES 2011		
229.00	REPARACIÓN, CONSERV. Y MANTENIMIENTO	2.084	54	2.138	5.264	0,2
229.01	ORDINARIO NO INVENTARIABLE	55.333	7.646	62.979	69.412	5,7
229.02	PRENSA, REVISTAS, LIBROS Y O/PUBLICACIONES		3.463	3.463	2.297	0,3
229.03	MATERIAL INFORMÁTICO NO INVENTARIABLE	2.512	796	3.308	1.850	0,3
229.04	COMUNICACIONES POSTALES	23.594	459	24.053	23.522	2,2
229.05	REUNIONES Y CONFERENCIAS (ORG. UNIVER.)	682.014	15.335	697.349	759.396	63,2
229.06	ASISTENCIA A CONGRESOS, CURSOS Y CONF.		320	320	310	0,0
229.07	MATERIAL DOCENTE NO INVENTARIABLE			0	1.040	0,0
229.08	VIAJES DE PRÁCTICAS ALUMNOS			0	0	0,0
229.09	OTROS GASTOS	76.524	225.138	301.662	229.347	27,3
229.10	ATENCIÓNES PROTOCOLARIAS	1.529		1.529	718	0,1
229.11	DIETAS Y LOCOMOCIÓN	1.327	298	1.625	21.954	0,1
229.23	EQUIPAMIENTO DOCENTE ( INVENT.)		410	410	0	0,0
229.25	MOBILIARIO Y ENSERES (INVENT. )		1.147	1.147	5.521	0,1
229.26	MATERIAL INFORMÁTICO (INVENT.)	655	2.077	2.732	1.863	0,2
229.28	FONDOS DE BIBLIOTECA ( INVENT.)		440	440	1.335	0,0
<b>TOTAL 229</b>		<b>845.572</b>	<b>257.583</b>	<b>1.103.155</b>	<b>1.123.829</b>	<b>100,0</b>
<b>TRASPASO A OTRAS UNIDADES (1)</b>				<b>0</b>	<b>0</b>	<b>0,0</b>
<b>TOTAL 2011</b>		<b>845.572</b>	<b>257.583</b>	<b>1.103.155</b>	<b>1.123.829</b>	
<b>TOTAL 2010</b>		<b>907.641</b>	<b>216.188</b>			
<b>INCREMENTO %</b>		<b>-6,8</b>	<b>19,1</b>		<b>-1,8</b>	
<b>REMANENTE NO GASTADO 2011 INCORPORABLE AL 2012</b>						

(1) Cantidades transferidas entre diversas U.F.G. para financiar : viajes de prácticas, déficit de teléfono, Fondos Bibliográficos (B.U.C.) y otros

**CUADRO Nº 9**  
**DISTRIBUCIÓN GASTOS DESCENTRALIZADOS DEL CAPÍTULO 2**  
**(INSTITUTOS, VICERRECTORADOS, SERVICIOS GENERALES Y OTROS)**

CONCEPTO	DENOMINACIÓN	52 INSTITUTO FÍSICA CANTABRIA	54 INSTITUTO PREHISTORIA	55 INSTITUTO BIOMEDICINA Y BIOTECNOLOGÍA	56 INSTITUTO HIDRÁULICA AMBIENTAL	60 VICERRECT. ESTUDIANTES	61 VICERRECT. DIF. CONOCIMIENTO Y PART. SOCIAL	62 VICERRECT. INVESTIG. Y T. C.	63 VICERRECT. PROFESORADO
202	EDIFICIOS Y OTRAS CONSTRUC.		5.851						
211	MATEN. RED. COMUNIC.								
212	REP. Y CON. EDIFICIOS		191						
213	REP. Y CON. MAQ. E INST.			461					
214	MATERIAL DE TRANSP.		139						
215	MOBILIARIO Y ENSERES	640		483					
216	EQUIPOS PROC. INFOR.		673						
217	SERVICIO REPROGR.								
220.00	ORDINARIO NO INVENT.	1.519	1.654	580	3.185	13.204	231		150
220.01	PRENSA Y O/PUBLIC.								
220.02	MAT. INFORM NO INV.	92	1.713	209	576	1.327	1.603		624
221.00	ENERGÍA ELÉCTRICA								
221.01	AGUA								
221.02	GAS								
221.03	COMBUSTIBLES		516						
221.04	VESTUARIO								
221.64	LICENCIAS DE SOFTWARE								
221.99	OTROS SUMINISTROS	4.106	2.199	38					114
222.00	TELEFÓNICAS		38		160	2.334	468		63
222.01	POSTALES	1.502	1.013	125	255	1.719	3.078	22	
223	TRANSPORTES		69	311	45				
224	PRIMAS DE SEGUROS		417						
225	TRIBUTOS								

## CUADRO Nº 9

### DISTRIBUCIÓN GASTOS DESCENTRALIZADOS DEL CAPÍTULO 2 (INSTITUTOS, VICERRECTORADOS, SERVICIOS GENERALES Y OTROS)

CONCEPTO	DENOMINACIÓN	64 SERVICIO INFORMÁTICA	65 SERVICIO PUBLICAC.	67 BIBLIOTECA UNIV.	68 VICERRECT. ORD. ACADÉMICA	69 VICERRECT. CALIDAD I.E.	70 VICERRECT. COORD.CAMPUS EXCEL. INTERNAC.	71 SERVICIO DEPORTES	73 VICERRECT. RELACIONES INTERNACIONALES
202	EDIFICIOS Y OTRAS CONSTRUC.								
211	MATEN. RED. COMUNIC.	32.174							
212	REP. Y CON. EDIFICIOS			43				4.285	
213	REP. Y CON. MAQ.E INST.	3.467		3.403				10.005	
214	MATERIAL DE TRANSP.								
215	MOBILIARIO Y ENSERES	170		4.066	342			97	
216	EQUIPOS PROC.INFOR.	321.113	856	37.477	92	385	82	5.257	
217	SERVICIO REPROGR.			19.834					
220.00	ORDINARIO NO INVENT.	7.829	9.037	65.462	1.717	7.660	436	3.183	9.734
220.01	PRENSA Y O/PUBLIC.		93	421			28.619	20	120
220.02	MAT.INFORM NO INV.	14.008	1.700	21.221	1.553	46.394	4.350	5.288	1.916
221.00	ENERGIA ELÉCTRICA								
221.01	AGUA								
221.02	GAS								
221.03	COMBUSTIBLES								
221.04	VESTUARIO								
221.64	LICENCIAS DE SOFTWARE	127.324							
221.99	OTROS SUMINISTROS	430	108			209	11.497	813	34
222.00	TELEFÓNICAS	539	674	43	1.498	1.555	1.480	216	532
222.01	POSTALES	22	2.462	5.828	1.214	34		119	3.346
223	TRANSPORTES		4.836	11.388	84	190	597		3.466
224	PRIMAS DE SEGUROS							534	
225	TRIBUTOS								



**CUADRO Nº 9**  
**DISTRIBUCIÓN GASTOS DESCENTRALIZADOS DEL CAPÍTULO 2**  
**(INSTITUTOS, VICERRECTORADOS, SERVICIOS GENERALES Y OTROS)**

CONCEPTO	DENOMINACIÓN	75 C.O.I.E.	79 ESCUELA INFANTIL	81 SERVICIOS CENTRALES	82 CONSEJO SOCIAL	84 SERVICIOS CIENTÍFICO T. DE INVESTIG.	85 VICERRECT. ADJUNTO AL RECTOR	86 DEFENSOR UNIVERS.
202	EDIFICIOS Y OTRAS CONSTRUC.							
211	MATEN. RED. COMUNIC.							
212	REP. Y CON. EDIFICIOS					997		
213	REP. Y CON. MAQ.E INST.					40.775		
214	MATERIAL DE TRANSP.						1.155	
215	MOBILIARIO Y ENSERES							
216	EQUIPOS PROC.INFOR.				105		6	
217	SERVICIO REPROGR.							
220.00	ORDINARIO NO INVENT.	3.599	1.097	14.419	1.494	560	3.018	677
220.01	PRENSA Y O/PUBLIC.	552		5.312	491		11.613	
220.02	MAT.INFORM. NO INV.	11	423	44.441	349	816	2.141	
221.00	ENERGIA ELÉCTRICA							
221.01	AGUA							
221.02	GAS							
221.03	COMBUSTIBLES							
221.04	VESTUARIO							
221.64	LICENCIAS DE SOFTWARE							
221.99	OTROS SUMINISTROS		5.307	26	328	30.963	7.175	
222.00	TELEFÓNICAS		58	330	506	807	1.294	1.030
222.01	POSTALES	1.516						
223	TRANSPORTES	19			706	370	19	
224	PRIMAS DE SEGUROS							
225	TRIBUTOS							

## CUADRO Nº 9

### DISTRIBUCIÓN GASTOS DESCENTRALIZADOS DEL CAPÍTULO 2 (INSTITUTOS, VICERECTORADOS, SERVICIOS GENERALES Y OTROS)

CONCEPTO	DENOMINACIÓN	52 INSTITUTO FÍSICA CANTABRIA	54 INSTITUTO PREHISTORIA	55 INSTITUTO BIOMEDICINA Y BIOTECNOLOGÍA	56 INSTITUTO HIDRÁULICA AMBIENTAL	60 VICERECT. ESTUDIANTES	61 VICERECT. DIF. CONOCIMIENTO Y PART.SOCIAL	62 VICERECT. INVESTIG. Y T.C.	63 VICERECT. PROFESORADO
226.00	PROCESOS ELECTOR.								
226.01	ATENC.PROTOCOLAR.	825		1.176			1.215	839	175
226.02	PUBLICID. Y PROPAG.					2.786			
226.04	SEG.VIDA BECARIOS								
226.05	REUN.Y C. (ORG.UNIV.)	566		133			44		4.198
226.06	REUN.Y C. (ORG.AJENA)						3.120		
226.07	AULAS Y TALLERES						277.473		
226.09	OTROS GTOS.DIVERS		1.234				18.688		
226.11	OTRAS ACTIVIDADES						36.202		
226.12	COOPERACIÓN INTERNAC.								
226.31	CONSEJO DE ESTUDIANTES								
226.60	SOUCAN								
226.62	PROGRAMA INFORMA								
226.75	BOLSA VIVIENDA JOVEN U.C.								
226.77	PRÁCTICAS EN EXTRANJERO								
226.78	COLAB.INSTITUTO DE LA MUJER								
226.80	OF.SOLIDAR.Y VOLUNTARIADO								
226.86	ORIENT.Y AP.BÚSQ.EMPLEO							548	
226.89	GASTOS FORMAC.PERSONAL								
226.90	OTROS CONVENIOS Y AYUDAS						14.607		

**CUADRO Nº 9**  
**DISTRIBUCIÓN GASTOS DESCENTRALIZADOS DEL CAPÍTULO 2**  
**(INSTITUTOS, VICERRECTORADOS, SERVICIOS GENERALES Y OTROS)**

CONCEPTO	DENOMINACIÓN	64 SERVICIO INFORMÁTICA	65 SERVICIO PUBLICAC.	67 BIBLIOTECA UNIV.	68 VICERRECT. ORD. ACADÉMICA	69 VICERRECT. CALIDAD I.E.	70 VICERRECT. COORD.CAMPUS EXCEL. INTERNAC.	71 SERVICIO DEPORTES	73 VICERRECT. RELACIONES INTERNACIONALES
226.00	PROCESOS ELECTOR.								
226.01	ATENC.PROTOCOLAR.				589	2.763	2.652	621	2.414
226.02	PUBLICID. Y PROPAG.		4.331		1.141	77	72.921	4.587	13.329
226.04	SEG.VIDA BECARIOS								10.036
226.05	REUN.Y C. (ORG.UNIV.)				2.824		367		50.149
226.06	REUN.Y C. (ORG.AJENA)	150	2.900	185		2.910			8.121
226.07	AULAS Y TALLERES								
226.09	OTROS GTOS.DIVERS	4.929	11.952	1.350	13.014	98.158	12.813	19.674	48.608
226.11	OTRAS ACTIVIDADES								
226.12	COOPERACIÓN INTERNAC.								868
226.31	CONSEJO DE ESTUDIANTES								
226.60	SOUCAN								
226.62	PROGRAMA INFORMA								
226.75	BOLSA VIVIENDA JOVEN U.C.								
226.77	PRÁCTICAS EN EXTRANJERO								
226.78	COLAB.INSTITUTO DE LA MUJER								
226.80	OF.SOLIDAR.Y VOLUNTARIADO								
226.86	ORIENT.Y AP.BÚSQ.EMPLEO								
226.89	GASTOS FORMAC.PERSONAL	15.074		2.440		48.628			
226.90	OTROS CONVENIOS Y AYUDAS			6.661					345.075

## CUADRO Nº 9

### DISTRIBUCIÓN GASTOS DESCENTRALIZADOS DEL CAPÍTULO 2 (INSTITUTOS, VICERRECTORADOS, SERVICIOS GENERALES Y OTROS)

CONCEPTO	DENOMINACIÓN	75 C.O.I.E.	79 ESCUELA INFANTIL	81 SERVICIOS CENTRALES	82 CONSEJO SOCIAL	84 SERVICIOS CIENTÍFICO T. DE INVESTIG.	85 VICERRECT. ADJUNTO AL RECTOR	86 DEFENSOR UNIVERS.
226.00	PROCESOS ELECTOR.						298	
226.01	ATENC.PROTOCOLAR.			1.135	1.175		38.251	
226.02	PUBLICID. Y PROPAG.				843			
226.04	SEG.VIDA BECARIOS	21.964						
226.05	REUN.Y C. (ORG.UNIV.)				281		49.908	
226.06	REUN.Y C. (ORG.AJENA)	6.116		1.172	3.300	1.404	35.859	1.284
226.07	AULAS Y TALLERES	400						
226.09	OTROS GTOS.DIVERS	8.649	2.048	24				
226.11	OTRAS ACTIVIDADES		1.166			11.407	14.037	
226.12	COOPERACIÓN INTERNAC.							
226.31	CONSEJO DE ESTUDIANTES							
226.60	SOUCAN							
226.62	PROGRAMA INFORMA							
226.75	BOLSA VIVIENDA JOVEN U.C.							
226.77	PRÁCTICAS EN EXTRANJERO							
226.78	COLAB.INSTITUTO DE LA MUJER							
226.80	OF.SOLIDAR.Y VOLUNTARIADO							
226.86	ORIENT.Y AP.BÚSQ.EMPLEO							
226.89	GASTOS FORMAC.PERSONAL						1.782	
226.90	OTROS CONVENIOS Y AYUDAS	104.165						

**CUADRO Nº 9**  
**DISTRIBUCIÓN GASTOS DESCENTRALIZADOS DEL CAPÍTULO 2**  
**(INSTITUTOS, VICERRECTORADOS, SERVICIOS GENERALES Y OTROS)**

CONCEPTO	DENOMINACIÓN	52 INSTITUTO FÍSICA CANTABRIA	54 INSTITUTO PREHISTORIA	55 INSTITUTO BIOTECNOLOGÍA	56 INSTITUTO HIDRÁULICA AMBIENTAL	60 VICERRECT. ESTUDIANTES	61 VICERRECT. DIF. CONOCIMIENTO Y PART.SOCIAL	62 VICERRECT. IINVESTIG. Y T.C.	63 VICERRECT. PROFESORADO
227.00	LIMPIEZA Y ASEO								
227.01	SEGURIDAD								
227.03	POSTALES								
227.06	ESTUDIOS Y TRAB. TÉCN								
227.07	SERVICIO DE COMIDAS								
227.17	SERVICIOS MÉDICOS Y PSICOL.					11.622			
227.21	TRabajos PRENSA Y COMUN.								
227.23	PREMIOS								
227.99	OTROS TRAB. EXTERNOS								14.052
228	DEPORTES								
230.00	DIETAS Y LOCOMOCIÓN		1.385			11.573	2.454	11.950	2.391
230.01	COMIS. Y CONCURS. PROFES.								40.107
230.02	TRIBUNALES DE TESIS					17.025			
230.03	DIETAS PRUEB. DE ACCESO								
230.04	DIETAS COMITÉS EVALUACIÓN								
233.00	OPOSICIONES DEL P.A.S.								
233.01	COMIS. Y CONCURS. PROFES.								
233.02	ASISTENCIAS C.SOCIAL								
233.03	ASIST. PRUEBAS ACCESO								
233.04	ASIST.COMITÉS EVALUACIÓN								
250	CCEI								
<b>TOTAL 2011</b>		<b>9.250</b>	<b>17.092</b>	<b>3.516</b>	<b>4.221</b>	<b>428.069</b>	<b>359.183</b>	<b>12.811</b>	<b>61.874</b>
<b>TOTAL 2010</b>		<b>8.399</b>	<b>48.698</b>	<b>3.958</b>	<b>5.125</b>	<b>381.844</b>	<b>418.979</b>	<b>16.198</b>	<b>52.450</b>
<b>INCREMENTO %</b>		<b>10</b>	<b>-65</b>	<b>-11</b>	<b>-18</b>	<b>12</b>	<b>-14</b>	<b>-21</b>	<b>18</b>

**CUADRO Nº 9**  
**DISTRIBUCIÓN GASTOS DESCENTRALIZADOS DEL CAPÍTULO 2**  
**(INSTITUTOS, VICERRECTORADOS, SERVICIOS GENERALES Y OTROS)**

CONCEPTO	DENOMINACIÓN	64 SERVICIO INFORMÁTICA	65 SERVICIO PUBLICAC.	67 BIBLIOTECA UNIV.	68 VICERRECT. ORD. ACADÉMICA	69 VICERRECT. CALIDAD I.E.	70 VICERRECT. COORD.CAMPUS EXCEL. INTERNAC.	71 SERVICIO DEPORTES	73 VICERRECT. RELACIONES INTERNACIONALES
227.00	LIMPIEZA Y ASEO								
227.01	SEGURIDAD							3.971	
227.03	POSTALES								
227.06	ESTUDIOS Y TRAB.TÉCN		113.756				19.366		
227.07	SERVICIO DE COMIDAS								
227.17	SERVICIOS MÉDICOS Y PSICOL.								
227.21	TRABAJO PRENSA Y COMUN.								
227.23	PREMIOS	21.662							154
227.99	OTROS TRAB. EXTERNOS								20.774
228	DEPORTES							225.660	
230.00	DIETAS Y LOCOMOCIÓN	3.622	7.388	5.144	6.991	3.577	3.604	3.627	35.449
230.01	COMIS. Y CONCURS. PROFES.								
230.02	TRIBUNALES DE TESIS				102.476				
230.03	DIETAS PRUEB. DE ACCESO								
230.04	DIETAS COMITÉS EVALUACIÓN								
233.00	OPOSICIONES DEL P.A.S.								
233.01	COMIS. Y CONCURS. PROFES.								
233.02	ASISTENCIAS C.SOCIAL								
233.03	ASIST. PRUEBAS ACCESO								
233.04	ASIST.COMITÉS EVALUACIÓN								
250	CCEI						438.538		
<b>TOTAL 2011</b>		<b>552.513</b>	<b>160.093</b>	<b>184.966</b>	<b>133.535</b>	<b>212.540</b>	<b>597.322</b>	<b>287.957</b>	<b>554.125</b>
<b>TOTAL 2010</b>		<b>474.630</b>	<b>178.577</b>	<b>235.651</b>	<b>158.576</b>	<b>221.160</b>	<b>296.729</b>	<b>345.622</b>	<b>542.788</b>
<b>INCREMENTO %</b>		<b>16</b>	<b>-10</b>	<b>-22</b>	<b>-16</b>	<b>-4</b>	<b>101</b>	<b>-17</b>	<b>2</b>

**CUADRO Nº 9**  
**DISTRIBUCIÓN GASTOS DESCENTRALIZADOS DEL CAPÍTULO 2**  
**(INSTITUTOS, VICERRECTORADOS, SERVICIOS GENERALES Y OTROS)**

CONCEPTO	DENOMINACIÓN	75 C.O.I.E.	79 ESCUELA INFANTIL	81 SERVICIOS CENTRALES	82 CONSEJO SOCIAL	84 SERVICIOS CIENTÍFICO T. DE INVESTIG.	85 VICERRECT. ADJUNTO AL RECTOR	86 DEFENSOR UNIVERS.
227.00	LIMPIEZA Y ASEO							
227.01	SEGURIDAD						2.981	
227.03	POSTALES							
227.06	ESTUDIOS Y TRAB. TÉCN				4.847			
227.07	SERVICIO DE COMIDAS		17.705					
227.17	SERVICIOS MÉDICOS Y PSICOL.							
227.21	TRABAJOS PRENSA Y COMUN.				21.450			
227.23	PREMIOS							
227.99	OTROS TRAB. EXTERNOS						33.201	
228	DEPORTES							
230.00	DIETAS Y LOCOMOCIÓN			13.832	1.101	645	44.020	3.941
230.01	COMIS. Y CONCURS. PROFES.							
230.02	TRIBUNALES DE TESIS							
230.03	DIETAS PRUEB. DE ACCESO							
230.04	DIETAS COMITÉS EVALUACIÓN							
233.00	OPOSICIONES DEL P.A.S.			10.874				
233.01	COMIS. Y CONCURS. PROFES.							
233.02	ASISTENCIAS C.SOCIAL				2.259			
233.03	ASIST. PRUEBAS ACCESO							
233.04	ASIST.COMITÉS EVALUACIÓN							
250	CCEI							
<b>TOTAL 2011</b>		<b>146.991</b>	<b>27.804</b>	<b>91.565</b>	<b>39.235</b>	<b>88.758</b>	<b>246.758</b>	<b>6.932</b>
<b>TOTAL 2010</b>		<b>142.557</b>	<b>28.702</b>	<b>105.325</b>	<b>33.307</b>	<b>97.004</b>	<b>459.086</b>	<b>3.740</b>
<b>INCREMENTO %</b>		<b>3</b>	<b>-3</b>	<b>-13</b>	<b>18</b>	<b>-9</b>	<b>-46</b>	<b>85</b>

## CUADRO Nº 10

### DISTRIBUCIÓN GASTOS CENTRALIZADOS DEL CAPÍTULO 2

APLIC.	DENOMINACIÓN	2010	2011	% INCR.	% s/total
212.10	ALBAÑILERÍA	348.530	110.647	-68,25	1,59
212.11	CARPINTERÍA	151.143	64.621	-57,25	0,93
212.12	CERRAJERÍA Y HIERRO	75.332	64.227	-14,74	0,92
212.13	JARDINERÍA	118.726	124.490	4,85	1,79
212.14	PINTURA	65.114	128.548	97,42	1,84
212.99	OTROS TRABAJOS	18.756	10.701	-42,95	0,15
213.10	CALEFACCIÓN, FONTANERÍA, ETC.	246.384	131.215	-46,74	1,88
213.11	INSTALACIONES ELÉCTRICAS	247.811	144.068	-41,86	2,07
213.12	RED INFORMÁTICA Y TELEFONÍA	48.761	34.065	-30,14	0,49
213.13	INSTALACIONES DE SEGURIDAD E INCENDIOS	43.344	35.700	-17,64	0,51
213.14	CENTRALES TÉRMICAS	49.603	37.541	-24,32	0,54
213.15	ASCENSORES	152.481	82.327	-46,01	1,18
213.16	INSTALACIONES SISTEMAS CONTROL DE ACCESOS	0	32.202	---	0,46
213.99	OTROS TRABAJOS	63.415	25	-99,96	0,00
214	MATERIAL DE TRANSPORTE	5.206	6.360	22,17	0,09
215	MOBILIARIO Y ENSERES	1.471	1.562	6,19	0,02
216.99	OTROS GASTOS DE REPARACIÓN Y MANTENIM.	1.134	1.161	2,38	0,02
220.00	ORDINARIO NO INVENTARIABLE	30.547	43.096	41,08	0,62
220.01	PRENSA, REVISTAS, LIBROS	0	2.900	---	0,04
220.02	INFORMÁTICO NO INVENTARIABLE	3.408	0	-100,00	0,00
221.00	ENERGÍA ELÉCTRICA	1.601.529	1.788.186	11,65	25,66
221.01	AGUA	53.717	60.711	13,02	0,87
221.02	GAS	352.008	348.624	-0,96	5,00
221.03	COMBUSTIBLES	13.368	15.042	12,52	0,22
221.04	VESTUARIO	67.980	65.029	-4,34	0,93
221.07	TÍTULOS	42.281	49.562	17,22	0,71
221.99	OTROS SUMINISTROS	21.137	10.385	-50,87	0,15
222.00	TELEFÓNICAS	613.859	553.267	-9,87	7,94
222.01	INFORMÁTICAS Y POSTALES	29.817	27.232	-8,67	0,39
223	TRANSPORTES	19.471	31.280	60,65	0,45
224	PRIMAS DE SEGUROS	27.706	20.325	-26,64	0,29
225	TRIBUTOS	4.346	4.503	3,61	0,06
226.02	PUBLICIDAD Y PROPAGANDA	18.851	28.183	49,50	0,40
226.03	JURÍDICO CONTENCIOSO	7.389	31.092	320,79	0,45
226.09	OTROS GASTOS DIVERSOS	784	224	-71,43	0,00
226.89	FORMACIÓN DEL PERSONAL	109.965	64.995	-40,89	0,93
227.00	LIMPIEZA Y ASEO	1.646.840	1.876.685	13,96	26,93
227.01	SEGURIDAD	647.962	655.466	1,16	9,41
227.03	SERVICIO DE CORREO	32.203	35.405	9,94	0,51
227.17	SERVICIOS MÉDICOS	55.642	57.311	3,00	0,82
227.18	ASESORAMIENTO TÉCNICO EN OBRAS	37.899	50.665	33,68	0,73
227.19	ASESORAMIENTO JURÍDICO	52.817	53.661	1,60	0,77
227.20	ELIMINACIÓN RESÍDUOS CONTAMINANTES	51.046	45.336	-11,19	0,65
227.22	TRABAJOS DE AUDITORÍA Y CONSULTORÍA	36.424	35.058	-3,75	0,50
227.99	OTROS TRABAJOS EXTERNOS	12.600	4.075	-67,66	0,06
<b>TOTAL</b>		<b>7.228.807</b>	<b>6.967.758</b>	<b>-3,61</b>	<b>100,00</b>



**CUADRO Nº 11**  
**DISTRIBUCIÓN DE LOS GASTOS DE INVESTIGACIÓN POR PROGRAMAS Y**  
**UFG. OBLIGACIONES RECONOCIDAS**

UFG	DENOMINACIÓN	PROMOC. INVEST.	IMANT. GRANDES EQUIPOS	PLAN NACIONAL	PLAN REGIONAL	ART.83 LOU	PROGR. MARCO EUROPEO	OTROS	TOTAL ART. 64	%	AÑO 2010	% INCR.
01	DPTO. ANATOMIA Y BIOLOGIA CELULAR	6.498	13.653	166.662		30.752			217.565	1,5	141.585	53,7
02	DPTO. BIOLOGIA MOLECULAR	30.612	28.688	160.654		165.373			385.327	2,7	398.024	-3,2
03	DPTO. CIENCIA E I. DEL TERRENO Y MAT.	7.673	26.172	172.415		655.805	3.775		865.840	6,0	822.296	5,3
04	DPTO. CIENCIAS HISTÓRICAS	13.459	0	49.684		13.969		352	77.464	0,5	104.542	-25,9
05	DPTO. CIENCIAS Y TÉCNICAS DEL AGUA	3.561	436	153.899		251.984		3.836	413.716	2,9	482.186	-14,2
06	DPTO. CIENCIAS MÉDICAS Y QUIRÚRGICAS	21.782	18.206	49.457		266.508	12.000		367.953	2,6	654.869	-43,8
07	DPTO. DERECHO PÚBLICO	5.451	0	63.529		66.162		23.007	158.149	1,1	175.905	-10,1
08	DPTO. ING. ESTRUCTURAL Y MECÁNICA	8.741	0	29.279		44.628	46.138		128.786	0,9	147.462	-12,7
09	DPTO. TRANSPORTES Y T. PROYECTOS	15.208	6.965	2.512.833	6.900	966.269	195.263	2.500	3.705.938	25,7	4.431.111	-16,4
10	DPTO. ECONOMIA	22.918	0	41.613		148.159	16.460	2.644	231.794	1,6	258.380	-10,3
11	DPTO. EDUCACION	17.113	0	26.608		40.724			84.445	0,6	129.799	-34,9
12	DPTO. INGENIERIA DE COMUNICACIONES	47.646	19.720	744.844	19.988	592.121	398.940		1.823.269	12,7	2.035.057	-10,4
13	DPTO. FILOLOGIA	10.278	0	0				35.335	45.613	0,3	47.731	-4,4
14	DPTO. FISICA APLICADA	6.964	0	38.312		41.691			86.967	0,6	155.233	-44,0
15	DPTO. FISICA MODERNA	3.099	0	16.292		19.391			19.391	0,1	66.205	-70,7
16	DPTO. FISIOLOGIA Y FARMACOLOGIA	25.760	15.285	120.755		214.596			376.396	2,6	297.614	26,5
17	DPTO. GEOGRAFIA Y URBANISMO	10.326	0	73.412		86.990			170.728	1,2	348.490	-51,0
18	DPTO. HISTORIA MODERNA Y C.	15.183	0	51.532	19.272	210.636		7.017	303.640	2,1	356.927	-14,9
19	DPTO. INGENIERIA ELECTRICA Y E.	5.138	1.501	13.973		123.809			144.421	1,0	129.276	11,7
20	DPTO. MATEMÁTICA APLICADA Y C. C.	22.057	0	109.457	4.854	8.031	53.701	3.000	201.100	1,4	199.153	1,0
21	DPTO. MATEMÁTICAS, ESTADÍSTICA Y C.	21.307	333	308.127	14.080	23.564	100.137	6.715	474.263	3,3	497.619	-4,7
22	DPTO. MEDICINA Y PSIQUIATRIA	40.470	1.228	0					41.698	0,3	78.444	-46,8
23	DPTO. INGENIERIA QUÍMICA Y Q. INORG.	16.068	56.955	1.012.097		435.066	15.057		1.535.243	10,7	1.323.928	16,0
24	DPTO. INGEN. GEOGRÁFICA Y T.E.G.	1.550	0	0		139.876			141.426	1,0	212.169	-33,3
25	DPTO. ADMINISTRACIÓN DE EMPRESAS	43.619	0	0		247.780		166.086	457.485	3,2	400.322	14,3
26	DPTO. CIENCIAS Y T. DE LA NAVEGACIÓN	1.659	0	0		2.787			4.446	0,0	60.828	-92,7
27	DPTO. DERECHO PRIVADO	11.221	0	23.530		56.732		110.112	201.595	1,4	357.589	-43,6
28	DPTO. ENFERMERIA	7.745	0	0		40.415			48.160	0,3	33.284	44,7
29	DPTO. CIENCIAS DE LA TIERRA Y F.M.C.	9.947	23.816	302.144		69.750	117.108	4.753	527.518	3,7	634.069	-16,8
30	DPTO. ELECTRÓNICA Y COMPUTADORES	20.295	0	182.307		91.526	15.439		309.567	2,1	783.883	-60,5
50	DPTO. TECNOLOGÍA ELECTRÓNICA	32.817	7.456	430.300	10.230	219.072	159.273	1.500	860.648	6,0	986.986	-12,8
<b>TOTAL DEPARTAMENTOS</b>		<b>506.165</b>	<b>220.414</b>	<b>6.853.715</b>	<b>75.334</b>	<b>5.254.775</b>	<b>1.133.291</b>	<b>366.857</b>	<b>14.410.551</b>	<b>100,0</b>	<b>16.750.966</b>	<b>-14,0</b>
<b>ESTRUCTURA DEL GASTO % (DPTOS.)</b>		<b>3,5</b>	<b>1,5</b>	<b>47,6</b>	<b>0,5</b>	<b>36,5</b>	<b>7,9</b>	<b>2,5</b>	<b>100,0</b>			<b>(continuación)</b>

**CUADRO Nº 11**  
**DISTRIBUCIÓN DE LOS GASTOS DE INVESTIGACIÓN POR PROGRAMAS Y**  
**UFG. OBLIGACIONES RECONOCIDAS**

UFG	DENOMINACION	PROMOC. INVESTIG.	MANT. GRANDES EQUIPOS	PLAN NACIONAL	PLAN REGIONAL	ART.83 LOU	PROGR. MARCO EUROPEO	OTROS	TOTAL ART. 64	%	AÑO 2010	% INCR.
31	FACULTAD DE FILOSOFÍA Y LETRAS							90	90	0,0	6.277	-98,6
33	FACULTAD DE MEDICINA	2.390							2.390	0,0	16.450	-85,5
52	INSTITUTO DE FÍSICA DE CANTABRIA	25.769		1.284.407	19.307	114.209	123.587	1.800	1.569.079	15,6	1.682.533	-6,7
54	INSTITUTO INTERNACIONAL DE PREHISTORIA	10.902		66.441		31.017			108.360	1,1	99.029	9,4
55	INSTITUTO DE BIOMEDICINA Y BIOTECNOLOGÍA	7.564	7.638	757.736		460.965	93.028	9.129	1.336.060	13,3	950.833	40,5
56	INSTITUTO DE HIDRÁULICA AMBIENTAL	28.959	600	1.131.139		855.403	14.796		2.030.897	20,2	3.247.810	-37,5
59	PROGRAMA CONSOLIDER			785.025	6.524	24.601			816.150	8,1	1.749.168	-53,3
62	VICERRECTORADO DE INVESTIGACIÓN			107.383		240.334		3.512.797	3.860.514	38,4	3.410.649	13,2
64	SERVICIO DE INFORMÁTICA					16.205			16.205	0,2	3.033	434,3
70	VICERRECTORADO COORD. CAMPUS EXCELENC. INT.							75.146	75.146	0,7	13.446	458,9
73	VICERRECTORADO RELAC. INTERNACIONALES					2.988		134.183	137.171	1,4	166.709	-17,7
84	SERVICIOS CIENTÍFICO-TÉCNICOS DE INVESTIGACIÓN	33.326	7.360	5.226	4.000	57.588			107.500	1,1	60.717	77,1
85	VICERRECT.ADJUNTO AL RECTOR PARA GOBERN.								0	0,0	88.641	-100,0
<b>TOTAL CENTROS</b>									<b>10.059.562</b>	<b>100,0</b>	<b>11.495.295</b>	<b>-12,5</b>
<b>TOTAL GENERAL 2011</b>									<b>24.470.113</b>	memoliq11/c11		
<b>ESTRUCTURA GRAL DEL GASTO %</b>												
<b>TOTAL GENERAL 2010</b>		<b>563.838</b>	<b>257.080</b>	<b>13.221.293</b>	<b>92.436</b>	<b>8.279.133</b>	<b>1.604.684</b>	<b>4.227.797</b>	<b>28.246.261</b>			
<b>INCREMENTO</b>		<b>9,1</b>	<b>-8,2</b>	<b>-16,9</b>	<b>13,8</b>	<b>-14,7</b>	<b>-15,0</b>	<b>-3,0</b>	<b>-13,4</b>			

## CUADRO Nº 12

### TÍTULOS PROPIOS. DISTRIBUCIÓN GASTOS POR U.F.G.

UFG	DENOMINACIÓN	2010	2011	% INCR.
05	DPTO. CIENCIAS Y T. DEL AGUA	1.577	0	-100,0
06	DPTO. CIENCIAS MÉDICAS Y QUIR.	2.933	3.938	34,3
07	DPTO. DERECHO PÚBLICO	467	2.008	330,0
08	DPTO. ING. ESTRUCTURAL Y MECÁNICA	116.239	65.343	-43,8
09	DPTO. TRANSPORTES Y T. PROYECTOS	6.026	295	-95,1
10	DPTO. ECONOMÍA	344.095	281.702	-18,1
11	DPTO. EDUCACIÓN	19.339	6.147	-68,2
13	DPTO. FILOLOGÍA	6.609	6.724	1,7
16	DPTO. FISIOLÓGICA Y FARMACOLOGÍA	30.562	14.375	-53,0
23	DPTO. INGENIERIA QUÍMICA Y QUÍMICA INORG.	3.434	0	-100,0
24	DPTO. INGENIERÍA GEOGRÁFICA Y T. EXPRESIÓN GRÁFICA	0	6.247	---
25	DPTO. ADMINISTRACIÓN DE EMPRESAS	659.676	638.444	-3,2
27	DPTO. DERECHO PRIVADO	224.481	120.514	-46,3
28	DPTO. ENFERMERÍA	19.206	65.312	240,1
29	DPTO. CIENCIAS DE LA TIERRA Y F. MAT. C.	2.757	800	-71,0
31	FACULTAD DE FILOSOFÍA Y LETRAS	5.953	15.969	168,3
32	FACULTAD DE CIENCIAS	5.223	10.077	92,9
34	FACULTAD DE DERECHO	0	118	---
35	E.T.S. INGENIEROS DE CAMINOS, C. Y P.	13.948	13.104	-6,1
41	FACULTAD DE EDUCACIÓN	0	5.288	---
45	E.T.S. NÁUTICA	22.338	68.165	205,2
56	INSTITUTO DE HIDRÁULICA AMBIENTAL	3.702	0	-100,0
<b>TOTAL</b>		<b>1.488.565</b>	<b>1.324.570</b>	<b>-11,0</b>

**CUADRO Nº 13**  
**DETALLE POR U.F.G. DEL GASTO EN FONDOS BIBLIOGRÁFICOS,**  
**ADQUIRIDOS A TRAVÉS DE LA B.U.C.**

UFG	DENOMINACIÓN	2003	2004	2005	2006	2007	2008	2009	2010	2011	% INCR. 10/11
01	DPTO. ANATOMÍA Y BIOLOGÍA CELULAR	25.839	20.368	15.117	18.035	16.274	13.800	20.011	10.758	7.056	-46,2
02	DPTO. BIOLOGÍA MOLECULAR	27.486	26.109	28.805	28.529	27.700	30.475	28.382	17.741	10.633	-37,5
03	DPTO. CIENCIA E I. DEL TERRENO Y MATERIALES	8.296	10.722	9.952	10.958	14.233	10.634	12.287	6.876	7.490	-44,0
04	DPTO. CIENCIAS HISTÓRICAS	19.700	28.419	36.089	32.362	62.114	59.739	50.724	39.313	31.284	-22,5
05	DPTO. CIENCIAS Y T. DEL AGUA	20.673	17.704	16.464	17.242	16.661	20.838	15.262	11.145	10.178	-27,0
06	DPTO. CIENCIAS MÉDICAS Y QUIRÚRGICAS	8.427	4.634	7.813	7.662	6.737	7.920	9.445	6.369	6.619	-32,6
07	DPTO. DERECHO PÚBLICO	28.952	27.987	28.140	28.791	26.416	29.787	28.437	17.098	17.525	-39,9
08	DPTO. ING. ESTRUCTURAL Y MECÁNICA	11.445	7.097	9.158	10.617	8.255	6.158	7.411	6.267	8.707	-15,4
09	DPTO. TRANSPORTES Y T. PROYECTOS	7.717	8.950	7.867	20.465	8.830	9.220	10.592	8.121	7.802	-23,3
10	DPTO. ECONOMÍA	24.730	23.705	27.126	25.457	24.178	22.988	26.006	15.657	18.614	-39,8
11	DPTO. EDUCACIÓN	22.444	21.765	22.555	27.173	16.864	11.185	18.685	12.336	10.386	-34,0
12	DPTO. INGENIERÍA DE COMUNICACIONES	15.795	18.319	13.779	12.715	13.971	22.267	14.068	11.155	9.014	-20,7
13	DPTO. FILOLOGÍA	11.385	17.082	13.955	16.190	13.102	16.690	14.793	8.885	7.542	-39,9
14	DPTO. FÍSICA APLICADA	24.427	17.514	19.902	11.461	21.789	14.538	14.368	16.551	15.580	15,2
15	DPTO. FÍSICA MODERNA	20.232	11.078	14.393	11.083	7.380	6.200	5.927	6.508	6.484	9,8
16	DPTO. FISIOLÓGIA Y FARMACOLOGÍA	17.056	17.119	17.764	18.349	17.068	15.196	16.603	9.182	10.962	-44,7
17	DPTO. GEOGRAFÍA Y URBANISMO	16.605	13.748	17.400	17.521	16.349	18.880	19.186	10.931	11.795	-43,0
18	DPTO. HISTORIA MODERNA Y CONTEMPORÁNEA	29.861	29.832	28.565	27.893	29.420	34.503	42.470	22.289	20.897	-47,5
19	DPTO. INGENIERÍA ELÉCTRICA Y ENERGÉTICA	11.946	12.567	14.898	17.400	10.067	8.754	8.905	4.563	6.245	-48,8
20	DPTO. MATEMÁTICA APLICADA Y C. C.	13.595	12.443	15.954	13.750	15.671	13.488	12.630	9.594	9.897	-24,0
21	DPTO. MATEMÁTICAS, ESTADÍSTICA Y C.	26.412	24.213	31.356	19.773	14.931	16.301	17.586	14.019	13.243	-20,3
22	DPTO. MEDICINA Y PSIQUIATRÍA.	2.465	2.438	1.566	2.793	2.021	1.118	1.748	262	1.011	-85,0

**CUADRO Nº 13**  
**DETALLE POR U.F.G. DEL GASTO EN FONDOS BIBLIOGRÁFICOS,**  
**ADQUIRIDOS A TRAVÉS DE LA B.U.C.**

UFG	DENOMINACIÓN	2003	2004	2005	2006	2007	2008	2009	2010	2011	% INCR. 10/11
23	DPTO. QUÍMICA	19.761	19.484	19.095	11.136	5.775	14.522	10.906	8.980	8.056	-17,7
24	DPTO. INGENIERÍA GEOGRÁFICA Y T.E.G.	10.917	11.164	12.628	9.914	11.227	12.214	11.480	2.969	1.983	-74,1
25	DPTO. ADMINISTRACIÓN DE EMPRESAS	16.441	18.745	19.967	17.987	18.867	18.167	14.924	6.257	8.549	-58,1
26	DPTO. CIENCIAS Y T. DE LA NAVEGACIÓN	16.979	16.612	15.331	13.900	14.547	14.509	16.087	15.317	13.251	-4,8
27	DPTO. DERECHO PRIVADO	25.081	26.945	27.205	32.740	30.809	34.335	29.193	21.827	23.894	-25,2
28	DPTO. ENFERMERÍA	11.230	12.436	11.437	10.835	12.208	12.772	15.280	9.472	9.564	-38,0
29	DPTO. CIENCIAS DE LA TIERRA Y F.M.C.	10.081	8.065	6.796	10.523	9.001	6.522	3.671	3.728	1.988	1,6
30	DPTO. ELECTRÓNICA Y COMPUTADORES	4.746	3.357	3.119	1.953	3.191	1.963	1.015	1.194	3.868	17,6
50	DPTO. TECNOLOGÍA ELECTRÓNICA	12.261	12.844	15.320	10.826	11.249	8.251	11.574	8.080	7.276	-30,2
52	INSTITUTO DE FÍSICA DE CANTABRIA	17.095	17.175	21.337	19.585	19.042	14.059	5.739	6.659	7.977	16,0
61	VICERRECTORADO DIFUSIÓN CONOCIMIENTO	307	1.791	4.216	581	151	344	21	78	0	271,4
67	BIBLIOTECA UNIVERSITARIA	741.560	729.217	984.369	991.280	1.154.815	1.198.525	1.119.991	1.091.664	1.005.911	-2,5
68	VICERRECTORADO ORD.-ACADÉMICA Y PROFES.	27.797	51.846	53.295	59.327	44.013	74.473	46.492	42.125	30.372	-9,4
69	PARANINFO	16	0	0	0	0	0	0	0	0	---
	<b>TOTAL</b>	<b>1.309.761</b>	<b>1.303.493</b>	<b>1.592.733</b>	<b>1.586.806</b>	<b>1.724.926</b>	<b>1.801.335</b>	<b>1.681.899</b>	<b>1.483.970</b>	<b>1.371.653</b>	<b>-11,8</b>

(1) Las cantidades de algunos años no coinciden con las obligaciones reconocidas en el Presupuesto al pagarse las suscripciones de las revistas en función de las fechas de adjudicación del correspondiente concurso público.

**CUADRO Nº 14**  
**RETENCIONES PARA GASTOS GENERALES DE LOS PROYECTOS,**  
**CONVENIOS Y CURSOS (1)**

UFG	DENOMINACIÓN	ART.83 LOU U.G.I.	ART.83 LOU F.L.T.Q.	PLAN NACIONAL	PROGR. MARCO EUROPEO	CURSOS	OTROS	TOTAL 2011	TOTAL 2010	% INCR.
01	DPTO. ANATOMÍA Y BILOGÍA CELULAR	3.069		13.777				16.846	12.303	36,9
02	DPTO. BIOLOGÍA MOLECULAR	17.832		17.884				35.716	57.259	-37,6
03	DPTO. Cª. E INGENIER. TERRENO Y LOS MATERIALES	52.488	23.845	12.284	3.008			91.625	94.496	-3,0
04	DPTO. CIENCIAS HISTÓRICAS	45		7.909				7.954	15.741	-49,5
05	DPTO. Cª. Y TÉCNICAS DEL AGUA Y MEDIO AMBIENTE	18.455	27.934	23.835				70.224	52.943	32,6
06	DPTO. CIENCIAS MÉDICAS Y QUIRÚRGICAS	36.555	5.867	7.770		411		50.603	65.319	-22,5
07	DPTO. DERECHO PÚBLICO	1.841		7.905		150	3.364	13.260	16.167	-18,0
08	DPTO. INGEN. ESTRUCTURAL Y MECÁNICA	1.182	8.994		9.290	9.550		29.016	20.774	39,7
09	DPTO. TRANSPORTES Y TECN. PROY. Y PROCESOS	95.072	10.800	345.847	6.394			458.113	178.314	156,9
10	DPTO. ECONOMÍA	24.832		4.295	7.363	29.946		66.436	50.831	30,7
11	DPTO. EDUCACIÓN	7.491				2.220		9.711	6.678	45,4
12	DPTO. INGENIERÍA DE COMUNICACIONES	59.000	4.389	171.208	17.842		3.340	252.439	242.015	4,3
13	DPTO. FILOLOGÍA							3.340	4.072	-18,0
14	DPTO. FÍSICA APLICADA	8.602		11.774				20.376	21.038	-3,1
15	DPTO. FÍSICA MODERNA			2.136				2.136	3.226	-33,8
16	DPTO. FISIOLÓGIA Y FARMACOLOGÍA	22.037	473	12.328		1.950		36.788	62.554	-41,2
17	DPTO. GEOGRAFÍA, URBANISMO, ORDENAC. DEL T.	4.187	2.122	1.758				8.067	25.458	-68,3
18	DPTO. HISTORIA MODERNA Y CONTEMPORÁNEA	26.377		7.030				33.407	31.524	6,0
19	DPTO. INGENIERÍA ELÉCTRICA Y ENERGÉTICA	20.469		2.100				22.569	17.357	30,0
20	DPTO. MATEMÁTICA APLICADA Y Cª DE LA COMP.	2.602		17.337	6.611			26.550	21.129	25,7
21	DPTO. MATEMÁTICAS, ESTADÍSTICA Y COMPUT.	2.538		17.237	5.173			24.948	33.792	-26,2
22	DPTO. MEDICINA Y PSIQUIATRÍA							0	1.394	-100,0
23	DPTO. INGENIERÍA QUÍMICA Y QUÍMICA INORGÁNICA	21.462	2.999	80.400				104.861	205.999	-49,1
24	DPTO. ING. GEOGRÁFICA Y TÉCN. EXPRESIÓN GRÁFICA	21.227	2.772					23.999	23.555	1,9
25	DPTO. ADMINISTRACIÓN DE EMPRESAS	15.736				48.956	13.194	77.886	81.422	-4,3
26	DPTO. CIENCIAS Y TÉCNICAS DE LA NAVEGACIÓN	2.348						2.348	4.636	-49,4
27	DPTO. DERECHO PRIVADO	18.203		4.131		12.595	17.355	52.284	40.532	29,0
28	DPTO. ENFERMERÍA	1.433				4.659		6.092	12.621	-51,7
29	DPTO. Cª DE LA TIERRA Y FÍSICA DE LA MAT. CONDENS.	12.977	3.143	27.181	8.502			51.803	38.977	32,9
30	DPTO. ELECTRÓNICA Y COMPUTADORES	17.354		20.910	641			38.905	51.405	-24,3

**CUADRO Nº 14  
RETENCIONES PARA GASTOS GENERALES DE LOS PROYECTOS,  
CONVENIOS Y CURSOS (1)**

UFG	DENOMINACIÓN	ART.83 LOU U.G.I.	ART.83 LOU F.L.T.Q.	PLAN NACIONAL	PROGR. MARCO EUROPEO	CURSOS	OTROS	TOTAL 2011	TOTAL 2010	% INCR.
31	FACULTAD DE FILOSOFÍA Y LETRAS					2.790		2.790	2.240	24,6
32	FACULTAD DE CIENCIAS							0	1.800	-100,0
34	FACULTAD DE DERECHO					15		15	0	---
35	E.T.S. DE INGENIEROS DE CAMINOS, C. Y P.					750		750	610	23,0
41	FACULTAD DE EDUCACION					4.919		4.919	0	---
45	E.T.S. DE NAÚTICA					6.654		6.654	3.117	113,5
50	DPTO. TÉCN. ELECTRÓNICA E ING. SISTEMAS Y AUTOM.	46.080		60.582	26.860			133.522	124.832	7,0
52	INSTITUTO FÍSICA DE CANTABRIA	24.243		113.482	10.780			148.505	210.285	-29,4
54	INSTITUTO INTERNACIONAL DE PREHISTORIA	10.326		15.589				25.915	10.314	151,3
55	INSTITUTO DE BIOMEDICINA Y BIOTECNOLOGÍA	41.094		108.817	16.660		135	166.706	160.459	3,9
56	INSTITUTO DE HIDRÁULICA AMBIENTAL	14.376		157.354	2.217			173.947	125.551	38,5
59	PROGRAMA CONSOLIDER							0	75.000	-100,0
62	VICERECTORADO DE INVESTIGACIÓN Y T.C.							0	8.149	-100,0
64	SERVICIO DE INFORMÁTICA	661						661	661	0,0
70	VICERECTORADO COORD.CAMPUS EXCELENCIA INT.						4.091	4.091	9.545	-57,1
84	SERVICIOS CIENTÍFICO-TÉCNICOS DE INVESTIGACIÓN	5.867						5.867	364	1.511,8
	<b>TOTAL GENERAL 2011</b>	<b>658.061</b>	<b>93.338</b>	<b>1.272.860</b>	<b>121.341</b>	<b>125.565</b>	<b>41.479</b>	<b>2.312.644</b>	<b>2.226.458</b>	<b>3,9</b>
	<b>TOTAL AÑO 2010</b>	<b>761.329</b>	<b>89.216</b>	<b>1.072.741</b>	<b>151.220</b>	<b>129.462</b>	<b>22.490</b>			
	<b>INCREMENTO</b>	<b>-13,6</b>	<b>4,6</b>	<b>18,7</b>	<b>-19,8</b>	<b>-3,0</b>	<b>84,4</b>			

(1) Una vez producido el ingreso en la Tesorería de la U.C.







## PRESUPUESTO 2011

### MEMORIA DE LIQUIDACIÓN

# 3 - Evolución Balance de Situación



## CUADRO Nº 15 EVOLUCIÓN BALANCE DE SITUACIÓN (2006-2011)

BALANCE	2006	2007	2008	2009	2010	2011
<b>A) INMOVILIZADO</b>	<b>141.825.137</b>	<b>143.757.382</b>	<b>144.467.041</b>	<b>142.887.407</b>	<b>151.004.646</b>	<b>158.830.876</b>
I. Inversiones destinadas al uso general						
II. Inmovilizaciones inmateriales						
III. Inmovilizaciones materiales	141.763.336	143.695.581	144.435.240	142.835.606	150.912.846	158.739.076
IV. Inversiones gestionadas						
V. Inversiones financieras permanentes	61.801	61.801	31.801	51.801	91.800	91.800
<b>B) GASTOS A DISTRIBUIR EN VARIOS EJERCICIOS</b>					<b>5.221.000</b>	<b>4.599.000</b>
<b>C) ACTIVO CIRCULANTE</b>	<b>43.785.816</b>	<b>56.643.118</b>	<b>65.875.331</b>	<b>69.238.937</b>	<b>77.049.924</b>	<b>66.864.471</b>
I. Existencias						
II. Deudores	8.114.691	6.745.866	7.502.757	5.826.049	23.703.305	26.009.830
III. Inversiones financieras temporales	44.425	49.254	61.004	59.123	36.164	54.050
IV. Tesorería	35.626.700	49.847.998	58.311.570	63.353.765	53.310.455	40.800.591
V. Ajustes por periodificación						
<b>TOTAL ACTIVO</b>	<b>185.610.953</b>	<b>200.400.500</b>	<b>210.342.372</b>	<b>212.126.344</b>	<b>233.275.570</b>	<b>230.294.347</b>
<b>A) FONDOS PROPIOS</b>	<b>159.049.134</b>	<b>168.680.940</b>	<b>170.312.967</b>	<b>164.896.054</b>	<b>159.855.377</b>	<b>163.573.960</b>
I. Patrimonio	140.023.759	140.023.759	140.180.278	140.206.378	140.257.792	140.286.840
II. Reservas						
III. Resultados de ejercicios anteriores	12.575.647	19.025.375	28.657.181	30.332.321	24.689.676	19.597.585
IV. Resultados del ejercicio	6.443.728	9.631.806	1.475.508	(5.642.645)	(5.092.091)	3.689.535
<b>B) PROVISIONES PARA RIESGOS Y GASTOS</b>	<b>1.074.033</b>	<b>1.116.269</b>	<b>3.849.649</b>	<b>6.920.394</b>	<b>5.951.265</b>	<b>5.020.002</b>
<b>C) ACREEDORES A LARGO PLAZO</b>	<b>—</b>	<b>556.434</b>	<b>500.790</b>	<b>1.398.574</b>	<b>19.695.791</b>	<b>18.633.457</b>
I. Emisiones de obligaciones y otros valores negociables						
II. Otras deudas a largo plazo		556.434	500.790	1.398.574	19.695.791	18.633.457
III. Desembolsos pendientes sobre acciones no exigidos						
<b>D) ACREEDORES A CORTO PLAZO</b>	<b>25.487.787</b>	<b>30.046.857</b>	<b>35.678.966</b>	<b>38.911.322</b>	<b>47.773.137</b>	<b>43.066.928</b>
I. Emisiones de obligaciones y otros valores negociables						
II. Deudas con entidades de crédito	6.710.955	9.094.524	9.757.579	8.454.579	14.282.808	17.544.703
III. Acreedores						
IV. Ajustes por periodificación	18.776.832	20.952.333	25.921.387	30.456.743	33.490.329	25.522.225
<b>E) PROVISIONES PARA RIESGOS Y GASTOS A CORTO PLAZO</b>						
<b>TOTAL PASIVO</b>	<b>185.610.954</b>	<b>200.400.500</b>	<b>210.342.372</b>	<b>212.126.344</b>	<b>233.275.570</b>	<b>230.294.347</b>





## **PRESUPUESTO 2011**

MEMORIA DE LIQUIDACIÓN

### **4 - Evolución Cuenta del Resultado Económico-Patrimonial 2006-2011**



**CUADRO Nº 16**  
**EVOLUCIÓN CUENTA DEL RESULTADO ECONÓMICO PATRIMONIAL**  
**2006-2011**

GASTOS (importes en euros)		2006	2007	2008	2009	2010	2011
<b>Gastos de funcionamiento de los servicios y prestaciones sociales</b>		<b>93.208.698</b>	<b>105.339.419</b>	<b>117.924.743</b>	<b>124.513.955</b>	<b>121.228.250</b>	<b>116.642.616</b>
Gastos de personal		58.334.624	62.776.657	71.324.357	75.578.810	70.505.759	70.812.926
Prestaciones sociales		8.508.868	9.047.658	9.912.965	9.174.447	9.568.591	10.013.930
Dotaciones para amortizaciones inmovilizado		-348.896	-357.485	-76.939	261.469	-10.890	58.053
Variación de provisiones de tráfico							
Servicios exteriores							
Tributos							
Otros gastos de gestión corriente		26.714.102	33.872.589	36.764.360	39.381.507	40.515.360	35.135.707
Gastos financieros y asimilables		0			117.722	649.430	622.000
Variación de las provisiones de inversión financiera							
Diferencias negativas de cambio							
<b>Transferencias y subvenciones</b>		<b>2.442.029</b>	<b>2.029.205</b>	<b>2.568.040</b>	<b>2.957.055</b>	<b>2.717.847</b>	<b>4.253.476</b>
<b>Pérdidas y gastos extraordinarios</b>		<b>417.406</b>	<b>173.862</b>	<b>268.068</b>	<b>1.355.577</b>	<b>1.597.977</b>	<b>277.541</b>
a) Pérdidas procedentes del inmovilizado		25.225	74.399	131.695	1.103.584	1.394.566	21.255
b) Pérdidas por operaciones de endeudamiento							
c) Gastos extraordinarios		392.181	99.463	136.373		203.411	256.286
d) Gastos y pérdidas de otros ejercicios							
<b>INGRESOS (importes en euros)</b>							
<b>Ingresos de gestión ordinaria</b>		<b>20.113.659</b>	<b>20.077.568</b>	<b>20.308.158</b>	<b>20.194.189</b>	<b>20.236.490</b>	<b>18.788.190</b>
Ingresos tributarios							
Cotizaciones sociales							
Prestaciones de servicios		20.113.659	20.077.568	20.308.158	20.194.189	20.236.490	18.788.190
<b>Otros ingresos de gestión ordinaria</b>		<b>5.329.398</b>	<b>8.106.250</b>	<b>8.329.136</b>	<b>5.091.020</b>	<b>5.255.388</b>	<b>5.394.345</b>
Transferencias y subvenciones		77.066.114	88.920.170	93.599.065	97.898.733	94.960.105	100.597.684
<b>Ganancias e ingresos extraordinarios</b>		<b>8.690</b>	<b>70.304</b>	<b>0</b>	<b>0</b>	<b>0</b>	<b>82.949</b>
a) Beneficios procedentes del inmovilizado							
b) Beneficios por operaciones de endeudamiento							
c) Ingresos extraordinarios		8.690	70.304	0	0	0	82.949
d) Ingresos y beneficios de otros ejercicios							
<b>AHORRO/DESAHORRO</b>		<b>6.449.728</b>	<b>9.631.806</b>	<b>1.475.508</b>	<b>-5.642.645</b>	<b>-5.092.091</b>	<b>3.689.535</b>







## **PRESUPUESTO 2011**

MEMORIA DE LIQUIDACIÓN

# 5 - Evolución de Indicadores Económico-Financieros 2001-2011



## CUADRO Nº 17 EVOLUCIÓN DE INDICADORES PERÍODO 2001-2011

A.- INDICADORES DE ACTIVIDAD FINANCIERA %											
	01	02	03	04	05	06	07	08	09	10	11
<b>ESTRUCTURA PRESUPUESTO DE GASTOS</b>											
Gastos de Personal	60	61	60	59	58	55	54	54	55	54	52
Gastos de Funcionamiento	15	14	14	14	13	14	13	13	13	12	11
Transferencias corrientes	2	2	2	2	2	2	2	2	2	2	2
Gastos de Inversiones	23	23	24	25	27	29	31	31	29	32	35
Gastos de Inversión (Investigación)	18	15	16	17	17	20	23	21	21	23	22
Gastos de Inversión (Otras)	5	8	8	8	10	9	8	9	8	9	13
<b>ESTRUCTURA PRESUPUESTO DE INGRESOS</b>											
Ingresos Tasas Académicas Grado y Postgrado	13	10	9	9	9	7	7	7	7	6	7
Transferencia Nominativa Consejería de Educación	56	52	52	57	57	50	50	49	53	51	54
Ingresos Corrientes	90	82	81	85	88	82	81	82	79	77	81
Ingresos de Capital	10	18	19	15	12	18	19	18	21	18	19
Pasivos Financieros	0	0	0	0	0	0	0	0	0	5	0
<b>INGRESOS Y GASTOS</b>											
Cobertura Gastos de Personal. Cap.1. Consejería Educación	93	94	95	97	98,26	100,23	100,40	99,48	100,34	99,62	96,71
<b>B.- INDICADORES FINANCIEROS POR ESTUDIANTE (GRADO Y POSTGRADO)</b>											
	01	02	03	04	05	06	07	08	09	10	11
INGRESOS CORRIENTES	4.309	4.772	5.231	5.847	6.711	7.837	8.742	9.582	9.326	8.683	8.159
INGRESO MEDIO TASAS GRADO	571	601	637	663	701	723	746	779	763	697	687
PROGRAMA SUFICIENCIA FINANCIERA	2.688	3.034	3.390	3.835	4.278	4.649	5.174	5.724	6.187	5.727	5.429
TRANSFERENCIAS DE CAPITAL	487	1.063	1.310	857	852	1.761	1.959	2.128	2.409	2.069	1.866
GASTOS CORRIENTES	3.696	3.883	4.476	5.029	5.651	6.211	6.788	7.600	8.017	7.385	7.231
GASTOS DE PERSONAL	2.895	3.208	3.561	3.967	4.472	4.815	5.294	5.900	6.260	5.820	5.787
GASTOS DE FUNCIONAMIENTO (CAP.2)	707	749	810	939	1.032	1.181	1.312	1.464	1.486	1.308	1.209
INVERSIÓN TOTAL	1.132	1.230	1.488	1.654	2.029	2.495	3.047	3.269	3.325	3.447	3.932
INVERSIÓN (sin investigación y Títulos Propios)	240	366	453	364	601	645	587	804	601	831	1.410
<b>C.- INDICADORES DE NÚMERO DE ESTUDIANTES POR RECURSOS HUMANOS (GRADO Y POSTGRADO)</b>											
	01	02	03	04	05	06	07	08	09	10	11
P.D.I. (1)	16	14	13	13	12	12	11	10	10	10	10
P.D.I. (FUNCIONARIOS)	22	22	21	19	19	22	19	19	20	20	20
P.A.S.	27	25	25	23	21	21	20	19	19	19	19
(1) Sin asociados de Ciencias de la Salud											





# PRESUPUESTO 2011

MEMORIA DE LIQUIDACIÓN

## 6 - Indicadores SIIU



Se incluye el cálculo para el ejercicio 2011 de los indicadores del Sistema Integrado de Información Universitaria relativos al ámbito económico.

## I. Modificación Presupuestaria

### IND.1. Índice de Modificación del Presupuesto de gasto

Modificaciones Presupuestarias		Presupuesto Inicial	2011	2010	2009
		127.661.078	43,96%	47,50%	42,76%
56.122.096					

Cap.	Nombre del Capítulo	Modificaciones Presupuestarias	Presupuesto Inicial	2011	2010	2009
1	Gastos de personal	0	68.459.319	0,00%	0,00%	0,00%
2	Gastos en bienes corrientes y servicios	3.008.591	15.897.550	18,92%	20,18%	15,77%
4	Transferencias corrientes	369.041	2.568.282	14,37%	5,57%	10,97%
6	Inversiones reales	52.277.848	40.574.346	128,84%	163,00%	157,64%
7	Transferencias de capital	26.477	0	---	0,00%	0,00%
8	Activos financieros	440.139	0	---	393,69%	227,00%
9	Pasivos financieros	0	161.581	0,00%	5,21%	0,00%
<b>Suma:</b>		<b>56.122.096</b>	<b>127.661.078</b>	<b>43,96%</b>	<b>47,50%</b>	<b>42,76%</b>

## II. Ejecución Presupuestaria

### IND. 2. Grado de ejecución del presupuesto de gasto

Obligaciones Reconocidas Netas.		Créditos presupuestarios definitivos	2011	2010	2009
130.337.018		183.783.174	70,92%	68,40%	72,42%

Cap.	Nombre del Capítulo	Obligaciones Reconocidas Netas	Créditos presupuestarios definitivos	2011	2010	2009
1	Gastos de personal	67.434.303	68.459.319	98,50%	94,29%	98,30%
2	Gastos en bienes corrientes y servicios	14.088.769	18.906.141	74,52%	78,42%	82,53%
4	Transferencias corrientes	2.726.999	2.937.323	92,84%	97,26%	95,82%
6	Inversiones reales	45.811.076	92.852.194	49,34%	44,75%	46,21%
7	Transferencias de capital	26.477	26.477	100,00%	0,00%	0,00%
8	Activos financieros	87.814	440.139	19,95%	27,13%	32,42%
9	Pasivos financieros	161.580	161.581	100,00%	100,00%	100,00%
		<b>130.337.018</b>	<b>183.783.174</b>	<b>70,92%</b>	<b>68,40%</b>	<b>72,42%</b>



### IND. 3. Grado de ejecución del presupuesto de ingresos

Derechos Reconocidos Netos	Previsiones presupuestarias definitivas	2011	2010	2009
117.073.197	183.783.174	63,70%	71,75%	74,87%

Cap.	Nombre del Capítulo	Derechos Reconocidos Netos	Previsiones presupuestarias definitivas	2011	2010	2009
3	Tasas, precios públicos y otros	22.633.355	22.977.592	98,50%	108,59%	112,96%
4	Transferencias corrientes	71.466.349	72.344.237	98,79%	96,81%	100,32%
5	Ingresos patrimoniales	964.029	866.000	111,32%	46,29%	43,08%
7	Transferencias de capital	21.748.382	26.029.775	83,55%	102,66%	94,12%
8	Activos financieros	69.947	57.874.435	0,12%	0,22%	0,20%
9	Pasivos financieros	191.135	3.691.135	5,18%	100,00%	0,00%
		<b>117.073.197</b>	<b>183.783.174</b>	<b>63,70%</b>	<b>71,75%</b>	<b>74,87%</b>

### IND. 4. Grado de ejecución del presupuesto de gasto corriente

Obligaciones Reconocidas Netas	Créditos presupuestarios definitivos por operaciones corrientes	2011	2010	2009
84.250.071	90.302.783	93,30%	91,10%	94,86%

Cap.	Nombre del Capítulo	Obligaciones Reconocidas Netas	Créditos presupuestarios definitivos por operaciones corrientes	2011	2010	2009
1	Gastos de personal	67.434.303	68.459.319	98,50%	94,29%	98,30%
2	Gastos en bienes corrientes y servicios	14.088.769	18.906.141	74,52%	78,42%	82,53%
4	Transferencias corrientes	2.726.999	2.937.323	92,84%	97,26%	95,82%
		<b>84.250.071</b>	<b>90.302.783</b>	<b>93,30%</b>	<b>91,10%</b>	<b>94,86%</b>

### IND. 5. Grado de ejecución del presupuesto de ingresos corrientes

Derechos Reconocidos Netos		Previsiones presupuestarias definitivas por operaciones corrientes		2011	2010	2009
95.063.733		96.187.829		98,83%	98,70%	102,08%

Cap.	Nombre del Capítulo	Derechos Reconocidos Netos	Previsiones presupuestarias definitivas por operaciones corrientes	2011	2010	2009
3	Tasas, precios públicos y otros	22.633.355	22.977.592	98,50%	108,59%	112,96%
4	Transferencias corrientes	71.466.349	72.344.237	98,79%	96,81%	100,32%
5	Ingresos patrimoniales	964.029	866.000	111,32%	46,29%	43,08%
		<b>95.063.733</b>	<b>96.187.829</b>	<b>98,83%</b>	<b>98,70%</b>	<b>102,08%</b>

### III. Cumplimiento presupuestario

#### IND. 6. Realización de Pagos

Pagos Realizados		Obligaciones Reconocidas Netas	2011	2010	2009	
122.591.976		130.337.018	94,06%	94,51%	97,02%	
Cap.	Nombre del Capítulo	Pagos Realizados	Obligaciones Reconocidas Netas	2011	2010	2009
1	Gastos de personal	66.815.566	67.434.303	99,08%	99,08%	99,15%
2	Gastos en bienes corrientes y servicios	12.033.941	14.088.769	85,42%	90,44%	90,37%
4	Transferencias corrientes	2.705.092	2.726.999	99,20%	99,81%	99,93%
6	Inversiones reales	40.761.506	45.811.076	88,98%	87,93%	95,73%
7	Transferencias de capital	26.477	26.477	100,00%	0,00%	0,00%
8	Activos financieros	87.814	87.814	100,00%	100,00%	99,06%
9	Pasivos financieros	161.580	161.580	100,00%	100,00%	100,00%
		<b>122.591.976</b>	<b>130.337.018</b>	<b>94,06%</b>	<b>94,51%</b>	<b>97,02%</b>

### IND. 7. Realización de Cobros

Recaudación	Derechos Reconocidos Netos	2011	2010	2009
92.969.043	117.073.197	79,41%	83,70%	96,22%

Cap.	Nombre del Capítulo	Recaudación	Derechos Reconocidos Netos	2011	2010	2009
3	Tasas, precios públicos y otros	17.587.062	22.633.355	77,70%	84,28%	84,19%
4	Transferencias corrientes	55.540.316	71.466.349	77,72%	79,53%	99,16%
5	Ingresos patrimoniales	846.203	964.029	87,78%	88,09%	93,47%
7	Transferencias de capital	18.925.515	21.748.382	87,02%	94,91%	98,91%
8	Activos financieros	69.947	69.947	100,00%	100,00%	98,86%
9	Pasivos financieros	0	191.135	0,00%	87,63%	0,00%
		<b>92.969.043</b>	<b>117.073.197</b>	<b>79,41%</b>	<b>83,70%</b>	<b>96,22%</b>

### IND. 8. Realización de Pagos excluido capítulo I

Pagos realizados excluido el capítulo I	Obligaciones Reconocidas Netas excluidas las del Capítulo I	2011	2010	2009
55.776.410	62.902.715	88,67%	89,21%	94,40%

### IND. 9. Realización de cobros excluidos los procedentes de la CCAA

Recaudación neta excluida la de las CCAA	Derechos Reconocidos Netos excluidos los procedentes de las CCAA (art. 45 y 75)	2011	2010	2009
35.520.715	41.011.221	86,61%	90,59%	91,82%

### IND.10. Realización de Cobros excluidos los procedentes del Estado

Recaudación neta (excluido el Estado)	Derechos Reconocidos Netos excluidos los procedentes del Estado (art. 40 y 70)	2011	2010	2009
80.933.685	105.033.339	77,06%	81,77%	95,57%

## IV. Estructura del presupuesto de gastos (Obligaciones Reconocidas Netas)

### Distribución de las Obligaciones Reconocidas Netas por capítulo

Capítulo 1	Capítulo 2	Capítulo 4	Capítulo 6	Capítulo 7	Capítulo 8	Capítulo 9
67.434.303	14.088.769	2.726.999	45.811.076	26.477	87.814	161.580
51,74%	10,81%	2,09%	35,15%	0,02%	0,07%	0,12%

	2011	2010	2009
IND. 11. Porcentaje de gasto corriente	64,64%	67,96%	70,59%
IND. 12. Porcentaje de gasto no corriente	35,36%	32,04%	29,41%
IND. 13. Porcentaje de gastos de personal (cap. I) sobre gasto total	51,74%	53,71%	55,11%
IND. 14. Porcentaje de gastos de personal (cap. I) sobre gasto corriente (cap. I, II, III, IV)	80,04%	79,03%	78,07%
IND. 17. Porcentaje de gastos corrientes en bienes y servicios (cap. II) sobre gasto total	10,81%	12,08%	13,08%
IND. 18. Porcentaje de gastos corrientes de bienes y servicios (Cap. II) sobre gasto corriente (cap. I, II, III, IV)	16,72%	17,77%	18,53%
IND. 19. Porcentaje de gasto financiero (cap. III) sobre gasto total	0,00%	0,00%	0,00%
IND. 20. Porcentaje de gastos financieros (cap. III) sobre gasto corriente (cap. I, II, III, IV)	0,00%	0,00%	0,00%

## V. Estructura del presupuesto de ingresos (Derechos Reconocidos Netos)

### Distribución de los ingresos (Derechos Reconocidos Netos) por capítulo

Capítulo 3	Capítulo 4	Capítulo 5	Capítulo 7	Capítulo 8	Capítulo 9
22.633.355	71.466.349	964.029	21.748.382	69.947	191.135
19,33%	61,04%	0,82%	18,58%	0,06%	0,16%

	2011	2010	2009
IND. 21. Nivel de Recursos Propios	20,16%	19,08%	19,61%
IND. 22. Porcentaje de tasas y precios públicos sobre recursos propios no financieros	49,19%	44,95%	46,66%
IND. 23. Porcentaje de tasas y precios públicos sobre ingresos totales	9,91%	8,57%	9,15%
IND. 24. Porcentaje de tasas, precios públicos y otros ingresos sobre recursos propios	75,89%	76,48%	78,37%
IND. 25. Porcentaje de tasas, precios públicos y otros ingresos sobre ingresos totales	15,30%	14,59%	15,37%
IND. 26. Grado de financiación ajena (excluido operaciones financieras)	79,62%	75,50%	80,32%
IND. 27. Grado de dependencia externa	79,78%	80,84%	80,32%
IND. 28. Grado de dependencia de la CCAA	64,97%	60,44%	61,50%
IND. 29. Grado de dependencia del Estado	10,28%	10,62%	15,13%
IND. 30. Capacidad de ahorro corriente	11,38%	15,18%	14,03%
IND. 31. Carga financiera	0,00%	0,00%	0,00%



# PRESUPUESTO 2011

MEMORIA DE LIQUIDACIÓN

## 7 - Pasivos Financieros





**Descripción:** Anticipo reembolsable para la realización de proyectos de infraestructura científico-tecnológica, conforme a la concesión recibida con fecha 15 de Marzo de 2007 en la que se aprobaban 4 proyectos presentados a la convocatoria de ayudas realizada por el MEC con fecha 10/02/2006.

**Tercero:** Ministerio de Economía y Competitividad

**Fecha aprobación Consejo Social:** 22/06/2007

**Cuantía total:** 556.433,61 €

**Cuantía pendiente a 31/12/2011:** 389.503,50 €

**Interés:** 0%

**Plazo de reembolso:** 10 años según el siguiente cuadro de amortización:

Fecha de vencimiento	Cuota de amortización (euros)
02/02/2009	55.643,39
02/02/2010	55.643,36
02/02/2011	55.643,36
02/02/2012	55.643,36
02/02/2013	55.643,36
02/02/2014	55.643,36
02/02/2015	55.643,36
02/02/2016	55.643,36
02/02/2017	55.643,35
02/02/2018	55.643,35
<b>TOTAL</b>	<b>556.433,61</b>

Con fecha 23/05/2007 la UC firmó un convenio con IDICAN (actualmente SODERCAN) para que aporte cada año a la UC la cantidad a amortizar al MINECO.

**Descripción:** Anticipo reembolsable para la realización de proyectos de infraestructura científico-tecnológica, conforme a la concesión recibida con fecha 21 de septiembre de 2009 en la que se aprobaban 11 proyectos presentados a la convocatoria de ayudas realizada por el MEC con fecha 18/04/2008.

**Tercero:** Ministerio de Economía y Competitividad

**Fecha aprobación Consejo Social:** 18/12/2009

**Cuantía total:** 2.118.727,40 €, de los cuales 1.059.363,70 € están financiados con fondos FEDER.

**Cuantía pendiente a 31/12/2011:** 1.906.854,66 de los cuales 1.059.363,70 € están financiados con fondos FEDER por lo cual no son endeudamiento real (cuantía restante: 847.490,96 €).

**Interés:** 0%

**Plazo de reembolso:**

Hasta el 31 de diciembre de 2015 para los 1.059.363,70 € financiados con fondos FEDER

10 años según el siguiente cuadro de amortización para los 1.059.363,70 € restantes:

Fecha de vencimiento	Cuota de amortización (euros)
31/10/2010	105.936,37
31/10/2011	105.936,37
31/10/2012	105.936,37
31/10/2013	105.936,37
31/10/2014	105.936,37
31/10/2015	105.936,37
31/10/2016	105.936,37
31/10/2017	105.936,37
31/10/2018	105.936,37
31/10/2019	105.936,37
<b>TOTAL</b>	<b>1.059.363,70</b>

Con fecha 22/02/2010 la UC firmó un convenio con IDICAN (actualmente SODERCAN) para que aporte cada año a la UC la cantidad a amortizar al MINECO.

**Descripción:** Anticipo reembolsable correspondiente al Subprograma de Actuaciones Científico-tecnológicas para las Entidades Públicas Instaladas en los Parques Científicos y Tecnológicos (INNPLANTA), primera anualidad, conforme a la concesión recibida con fecha 16 de noviembre de 2010, según la que se concede un total de 1.055.250 € a aportar según las siguientes anualidades:

Año 2010: 864.115 €

Año 2011: 191.135 €.

**Tercero:** Ministerio de Economía y Competitividad, a través de la Sociedad Gestora del Parque Científico Tecnológico de Cantabria S.L., como entidad promotora del proyecto.

**Fecha aprobación Consejo Social:** 20/12/2010

**Cuantía total:** 1.055.250 €

**Cuantía pendiente a 31/12/2011:** 1.055.250 €

**Interés:** 1,17 %

**Plazo de reembolso:** 15 años, con un periodo de carencia de 3 años y 12 pagos anuales según el siguiente cuadro de amortización:

	CUOTA	PRINCIPAL <sup>(1)</sup>	INTERESES
2014	80.359	69.889	10.469
2015	98.133	86.166	11.967
2016	98.133	87.174	10.959
2017	98.133	88.194	9.939
2018	98.133	89.226	8.907
2019	98.133	90.270	7.863
2020	98.133	91.326	6.807
2021	98.133	92.395	5.739
2022	98.133	93.476	4.658
2023	98.133	94.569	3.564
2024	98.133	95.676	2.457
2025	98.133	96.795	1.338
2026	17.775	17.569	206
<b>TOTAL</b>	<b>1.177.598</b>	<b>1.092.724</b>	<b>84.873</b>

(1) Principal actualizado a 2014 (1ª anualidad) y 2015 (segunda anualidad) en función del periodo de carencia

**Descripción:** Anticipo reembolsable correspondiente a la convocatoria de subvenciones del año 2010 para iniciativas de I+D+i y Transferencia de Conocimiento a través del Programa INNOCAMPUS, en el marco del Programa Campus de Excelencia Internacional, conforme a la concesión recibida con fecha 10 de diciembre de 2010, según la que se concede un total de 4.000.000 € que se destinarán a tres acciones:

Desarrollo del Cluster en Energías Renovables Marinas en el CCI-CIAE.

Nucleación de cluster de Biomedicina –CIBB.

Computación Avanzada como servicio Transversal a los clusters de Innovación.

**Tercero:** Ministerio de Economía y Competitividad

**Fecha aprobación Consejo Social:** 20/12/2010

**Cuantía total:** 4.000.000 €, de los cuales 600.000 € están financiados con fondos FEDER por lo cual no son endeudamiento real.

**Cuantía pendiente a 31/12/2011 :** 4.000.000 €, de los cuales 600.000 € están financiados con fondos FEDER.

**Interés:** 1,17 %

**Plazo de reembolso:**

Hasta el 31 de octubre de 2013 para los 600.000 € financiados con fondos FEDER

Para los 3.400.000 € restantes 15 años, con un periodo de carencia de 3 años y 12 pagos anuales según el siguiente cuadro de amortización.

AÑO	CUOTA PRINCIPAL	INTERESES	
2014	316.183,52	274.990,84	41.192,68
2015	316.183,52	278.208,23	37.975,29
2016	316.183,52	281.463,27	34.720,25
2017	316.183,52	284.756,39	31.427,13
2018	316.183,52	288.088,04	28.095,48
2019	316.183,52	291.458,67	24.724,85
2020	316.183,52	294.868,74	21.314,78
2021	316.183,52	298.318,70	17.864,82
2022	316.183,52	301.809,03	14.374,49
2023	316.183,52	305.340,19	10.843,32
2024	316.183,52	308.912,67	7.270,84
2025	316.183,52	312.526,95	3.656,57

En escrito de fecha 14/04/2011 la Consejería de Educación del Gobierno de Cantabria se compromete a incluir los importes a devolver cada año en el Contrato Programa.

**Descripción:** Indemnización según lo establecido en el Acuerdo de Resolución de 26/01/2010 del convenio suscrito entre la Universidad de Cantabria y la sociedad “Gestión de Infraestructuras Educativas de Cantabria, S.L.” el 13 de octubre de 2005 relativo al edificio y urbanización del Campus de Torrelavega.

**Tercero:** GIEDUCAN

**Fecha aprobación Consejo Social:** 18/12/2009

**Cuantía total:** 17.229.999,64 €

**Cuantía pendiente a 31/12/2011 :** 14.932.666,34 €

**Plazo de reembolso:** 15 años según el siguiente cuadro de amortización:

Fecha de vencimiento	Cuota de amortización (euros)
30/06/2010	574.333,33
31/12/2010	574.333,32
30/06/2011	574.333,33
31/12/2011	574.333,32
30/06/2012	574.333,33
31/12/2012	574.333,32
30/06/2013	574.333,33
31/12/2013	574.333,32
30/06/2014	574.333,33
31/12/2014	574.333,32
30/06/2015	574.333,33
31/12/2015	574.333,32
30/06/2016	574.333,33
31/12/2016	574.333,32
30/06/2017	574.333,33
31/12/2017	574.333,32
30/06/2018	574.333,33
31/12/2018	574.333,32
30/06/2019	574.333,33
31/12/2019	574.333,32
30/06/2020	574.333,33
31/12/2020	574.333,32
30/06/2021	574.333,33
31/12/2021	574.333,33
30/06/2022	574.333,33
31/12/2022	574.333,33
30/06/2023	574.333,33
31/12/2023	574.333,33
30/06/2024	574.333,33
31/12/2024	574.333,33
<b>TOTAL</b>	<b>17.229.999,64</b>

El Contrato Programa con el Gobierno de Cantabria contempla en el Programa de RAM y Equipamiento la cantidad a pagar cada año a GIEDUCAN.





## PRESUPUESTO 2011

MEMORIA DE LIQUIDACIÓN

# 8 - Contratos Administrativos





EXP.	OBJETO	U.F.G.	FORMA ADJUDICACIÓN	CONTRATISTA	IMPORTE ADJUDIC.	FECHA ADJUDIC.
2010-519	SUMINISTRO E INSTALACIÓN DE UN EQUIPO DE ULTRACENTRIFUGACIÓN	02	PROCEDIMIENTO NEGOCIADO	TEKNOVAS, S.A.	29.500,00	08/03/2011
2010-611	SUMINISTRO E INSTALACIÓN DE UN EQUIPO COMPLETO PARA TIME-LAPSE VIDEO-MICROSCOPIA PARA GRUPOS DE INVESTIGACIÓN DE LA U.C. Y DELIFIMAV	02	PROCEDIMIENTO ABIERTO	CARL ZEISS MICROIMAGING, S.L.	252.000,00	13/06/2011
2010-577	SUMINISTRO E INSTALACIÓN DE UN EQUIPO PARA REALIZAR ENSAYOS DE FLUENCIA, RELAJACIÓN Y FATIGA A ALTA FRECUENCIA	03	PROCEDIMIENTO ABIERTO	ZWICK IBÉRICA EQUIPOS DE ENSAYOS, S.L.	250.750,00	14/04/2011
2011-097	SUMINISTRO E INSTALACIÓN DE UN EQUIPO DE PRODUCCIÓN DE LÁMINAS DELGADAS COMPUESTO DE LOS EQUIPOS DE CORTE, DESBASTE, IMPREGNACIÓN, CONSOLIDACIÓN Y PULIDO NECESARIO PARA LA ELABORACIÓN DE LÁMINAS DELGADAS A PARTIR DE CUALQUIER MATERIAL ROCOSO Y CON DESARROLLO DE PROCESO AUTOMATIZADO	03	PROCEDIMIENTO ABIERTO	IZASA DISTRIBUCIONES TÉCNICAS, S.A.	108.472,68	21/06/2011
2010-609	SUMINISTRO E INSTALACIÓN DE UNA UNIDAD MÓVIL BÁSICA (VEHICULO ACONDICIONADO) CON EQUIPAMIENTO DE MEDIDA FIJO Y PORTÁTIL, PARA REALIZAR MEDIDAS DE CAMPO DE LA RADIATIVIDAD AMBIENTAL	06	PROCEDIMIENTO ABIERTO	LAMSE, S.L.	275.909,96	09/05/2011
2010-422	SUMINISTRO E INSTALACIÓN DE UN SISTEMA INTEGRADO DE VIDEOCÁMARAS MÓVILES PARA LA INVESTIGACIÓN DE VARIABLES CONDUCTUALES DE LOS VIAJEROS DE FERROCARRIL EN SITUACIONES DE EMERGENCIA	09	PROCEDIMIENTO ABIERTO	INSTALACIÓN Y MANTENIMIENTO DE TELECOMUNICACIONES S.L.	100.315,34	24/02/2011
2010-549	SUMINISTRO DE UN SOFTWARE PARA EL MODELADO Y SIMULACIÓN COMPUTACIONAL DE EVACUACIÓN.	09	PROCEDIMIENTO NEGOCIADO	ESTEL MAESGO, S.L.U.	34.719,32	24/05/2011
2010-602	SUMINISTRO E INSTALACIÓN DE MAQUINA DE PISTA PARA ENSAYO DE RODADURA EN AIRE/AGUA DE PROBETAS DE AGLOMERADO ASFÁLTICO SEGÚN UNE 12697-22 (MAQUINA DE ENSAYO EN PISTA AIRE/AGUA)	09	PROCEDIMIENTO NEGOCIADO	MECÁNICA CIENTÍFICA, S.A.	41.300,00	19/04/2011
2011-054	SUMINISTRO E INSTALACIÓN DE UN EQUIPO INFORMÁTICO CONSISTENTE EN UNA ESTACIÓN DE TRABAJO (SERVIDOR DE CÁLCULO)	09	PROCEDIMIENTO NEGOCIADO	CHIPBIP SERVICIOS Y SISTEMAS, S.L.	23.600,00	27/05/2011

EXP.	OBJETO	U.F.G.	FORMA ADJUDICACIÓN	CONTRATISTA	IMPORTE ADJUDIC.	FECHA ADJUDIC.
2011-081	SUMINISTRO E INSTALACIÓN DE UN SOFTWARE DE MÉTODOS DE SIMULACIÓN NUMÉRICA PARA RESOLVER PROBLEMAS DE INGENIERÍA RELACIONADOS CON EL DISEÑO DE PUENTES EMPUJADOS MIXTOS DE SECCIÓN CONSTANTE	09 DPTO. DE TRANSPORTES Y TECNOLOGÍA DE PROYECTOS Y PROCESOS	PROCEDIMIENTO NEGOCIADO	ANSYS IBERIA, S.L.	27.730,00	21/06/2011
2011-151	SUMINISTRO DE UNA MAQUETA PARA EL ESTUDIO DE LAS CONDICIONES DE VELOCIDADES DE FLUJO EN BAÍOS DEL TREN	09 DPTO. DE TRANSPORTES Y TECNOLOGÍA DE PROYECTOS Y PROCESOS	PROCEDIMIENTO NEGOCIADO	SERISAN,S.A.	47.006,48	13/07/2011
2011-270	SERVICIO DE ASISTENCIA TÉCNICA PARA LA INSTALACIÓN DE LOS EQUIPOS DE TOMA DE DATOS NECESARIOS PARA EL ESTUDIO DEL MOVIMIENTO Y CONDUCTA DE LOS PASAJEROS DURANTE LA REALIZACIÓN DE ENSAYOS EXPERIMENTALES DE EVACUACIÓN EN TRENES DE PASAJEROS DE ALTA VELOCIDAD	09 DPTO. DE TRANSPORTES Y TECNOLOGÍA DE PROYECTOS Y PROCESOS	PROCEDIMIENTO NEGOCIADO	ESTEL MAESGO, S.L.U.	63.602,00	02/11/2011
2011-283	SERVICIO PARA LA ASISTENCIA TÉCNICA QUE PERMITA LA ELABORACIÓN DEL PROCEDIMIENTO DE LOS ENSAYOS A ESCALA REAL PARA EL ANÁLISIS Y COMPROBACIÓN DEL SISTEMA DE SEGURIDAD CONTRA INCENDIOS BAJO BASTIDOR DESARROLLADO EN LOS TRENES METROPOLITANOS DE PASAJEROS	09 DPTO. DE TRANSPORTES Y TECNOLOGÍA DE PROYECTOS Y PROCESOS	PROCEDIMIENTO NEGOCIADO	MACOIN EXTINCIÓN, S.L.	64.900,00	25/11/2011
2011-293	SUMINISTRO DE MEDIDORES DE LA VELOCIDAD DEL FLUJO DE AIRE (2 LOTES)	09 DPTO. DE TRANSPORTES Y TECNOLOGÍA DE PROYECTOS Y PROCESOS	PROCEDIMIENTO ABIERTO	INNOVACIÓN EQUIPOS Y CONTROL, S.L. NEURULAN, S.A.	28.265,13 72.628,20	10/10/2011
2011-390	SUMINISTRO E INSTALACIÓN DE UN SISTEMA INTEGRADO DE IDENTIFICADORES PERSONALES DE RADIOFRECUENCIA PARA LA INVESTIGACIÓN DE VARIABLES CONDUCTUALES DE LOS VIAJEROS DE FERROCARRIL EN SITUACIONES DE EMERGENCIA C	09 DPTO. DE TRANSPORTES Y TECNOLOGÍA DE PROYECTOS Y PROCESOS	PROCEDIMIENTO NEGOCIADO	ESTEL MAESGO, S.L.U.	25.842,00	29/12/2011
2011-401	SERVICIO DE ASISTENCIA TÉCNICA EN EL DISEÑO E INSTALACIÓN DE UN SISTEMA DE PROTECCIÓN CONTRA INCENDIOS	09 DPTO. DE TRANSPORTES Y TECNOLOGÍA DE PROYECTOS Y PROCESOS	PROCEDIMIENTO ABIERTO	RESIDUOS Y GAS SYSTEMA, S.L.	269.748,00	15/12/2011
2010-459	SUMINISTRO E INSTALACIÓN DE UN SISTEMA LÁSER PARA FABRICACIÓN DE CIRCUITOS IMPRESOS	12 DPTO. DE INGENIERÍA DE COMUNICACIONES	PROCEDIMIENTO ABIERTO	LPKF LASER & ELECTRONICS SPAIN, S.L.	245.015,20	01/03/2011

EXP.	OBJETO	U.F.G.	FORMA ADJUDICACIÓN	CONTRATISTA	IMPORTE ADJUDIC.	FECHA ADJUDIC.
2010-493	SUMINISTRO E INSTALACIÓN DE UN SISTEMA DE MEDIDA DE ANTENAS EN CAMPO LEJANO Y CERCANO ESFÉRICO (DOS LOTES)	DPTO. DE INGENIERÍA DE COMUNICACIONES	PROCEDIMIENTO ABIERTO	ANTENNA SYSTEMS SOLUTIONS, S.L	447.220,00	14/04/2011
2011-112	SUMINISTRO E INSTALACIÓN DE OSCILOSCOPIO DIGITAL DE 4 CANALES PARA APLICACIONES DE RF Y MICROONDAS	DPTO. DE INGENIERÍA DE COMUNICACIONES	PROCEDIMIENTO NEGOCIADO	AGILENT TECHNOLOGIES SPAIN, S.L.	153.341,50	02/06/2011
2011-167	SUMINISTRO DE COMPONENTES HARDWARE DE CALCULO PARA LA AMPLIACIÓN DE UN SISTEMA COMPUTADOR DE ALTAS PRESTACIONES (HPC) BASADO EN CLUSTER	DPTO. DE INGENIERÍA DE COMUNICACIONES	PROCEDIMIENTO NEGOCIADO	MINEMMIX IT SOLUTION, S.L.	33.972,20	18/07/2011
2010-581	SUMINISTRO E INSTALACIÓN DE UN FIRE PROPAGATION APPARATUS, FPA, PARA LA MEDICIÓN DEL FLUJO CRÍTICO DE CALOR, PARÁMETROS DE LA RESPUESTA TÉRMICA DE MATERIALES, CALOR EFECTIVO DE COMBUSTIÓN, ÍNDICE DE PROPAGACIÓN DEL INCENDIO (FPI)	DPTO. DE TRANSPORTES Y TECNOLOGÍA DE PROYECTOS Y PROCESOS	PROCEDIMIENTO ABIERTO	INGENIERÍA AUTOMATISMOS E INSTRUMENTACIÓN DE CONTROL. S.L.	332.219,56	03/06/2011
2010-612	SUMINISTRO E INSTALACIÓN DE UN CROMATÓGRAFO IÓNICO PARA DETERMINACIÓN DE TRAZAS DE ANIONES EN PRODUCTOS QUÍMICOS PARA LA INDUSTRIA DE SEMICONDUCTORES	DPTO. DE INGENIERÍA QUÍMICA Y QUÍMICA INORGÁNICA	PROCEDIMIENTO ABIERTO	VERTEX TECHNICS, S.L.	88.984,10	04/05/2011
2011-273	SUMINISTRO E INSTALACIÓN DE UN CROMATÓGRAFO DE GASES ACOPLADO A UN ESPECTRÓMETRO DE MASAS (GC/MS) PARA LA REALIZACIÓN DE ANÁLISIS EN BAJAS CONCENTRACIONES DE COMPUESTOS ORGÁNICOS PRIORITARIOS PRESENTES EN MUESTRAS MEDIOAMBIENTALES	DPTO. DE INGENIERÍA QUÍMICA Y QUÍMICA INORGÁNICOS	PROCEDIMIENTO NEGOCIADO	IZASA DISTRIBUCIONES TÉCNICAS, S.A.	53.100,00	29/07/2011
2011-329	SUMINISTRO DE 41 ORDENADORES, LOTE 1, PRODUCTO 2 Y 4 AMPLIACIONES DE MEMORIA, PARA SU INSTALACIÓN EN DIFERENTES LABORATORIOS DE SIMULACIÓN	FACULTAD DE CIENCIAS	PROCEDIMIENTO NEGOCIADO	DERTEN SISTEMAS, S.A.	27.109,61	03/06/2011
2011-146	SUMINISTRO DE 61 ORDENADORES PERSONALES (16 BÁSICOS Y 45 AVANZADOS), 45 MONITORES Y 32 TECLADOS	E.T.S.I. DE CAMINOS, CANALES Y PUERTOS	PROCEDIMIENTO NEGOCIADO	DERTEN SISTEMAS, S.A.	45.901,59	27/05/2011

EXP.	OBJETO	U.F.G.	FORMA ADJUDICACIÓN	CONTRATISTA	IMPORTE ADJUDIC.	FECHA ADJUDIC.
2011-346	SUMINISTRO E INSTALACIÓN DE 128 MESAS ALUMNOS (REF. 106), 2 MESAS PROFESOR (REF. 105) Y 252 SILLAS (REF. 128) PARA AULAS 1 Y 2	35 E.T.S.I. DE CAMINOS, CANALES Y PUERTOS	PROCEDIMIENTO NEGOCIADO	JAVIER LÓPEZ, S.L.	46.493,82	23/09/2011
2010-464	SUMINISTRO E INSTALACIÓN DE MOBILIARIO PARA AULAS DE LA FACULTAD DE EDUCACIÓN (158 MESES AULA 120X40; 11 MESAS AULA 60/40 Y 1 SILLA OPERATIVA C)	41 FACULTAD DE EDUCACIÓN	PROCEDIMIENTO NEGOCIADO	JAVIER LÓPEZ, S.L.	18.684,12	07/02/2011
2011-190	SUMINISTRO E INSTALACIÓN DE 181 MESAS DE AULAS DE 140X50 Y 18 MESAS DE AULA DE 70X50 PARA LAS AULAS 5, 6, 7, 8, 18 Y LABORATORIO DE FÍSICA	41 FACULTAD DE EDUCACIÓN	PROCEDIMIENTO NEGOCIADO	HERPESA, S.L.	18.254,60	29/07/2011
2011-275	SUMINISTRO E INSTALACIÓN DE MOBILIARIO PARA AULAS Y LABORATORIO DE FÍSICA DE LA FACULTAD DE EDUCACIÓN, 6 MESAS DE PROFESOR, 6 ARMARIOS DE PERSIANA, 6 SILLAS OPERATIVAS Y 380 SILLAS DE AULA	41 FACULTAD DE EDUCACIÓN	PROCEDIMIENTO NEGOCIADO	JAVIER LÓPEZ, S.L.	34.674,20	11/07/2011
2010-514	SUMINISTRO E INSTALACIÓN DEL SISTEMA LÁSER FEMTOSEGUNDO EN TECNOLOGÍA DE FIBRA ÓPTICA	50 DPTO. DE TECNOLOGÍA ELECTRÓNICA E INGENIERÍA DE SISTEMAS Y AUTOMÁTICA	PROCEDIMIENTO ABIERTO	FIBERNET, S.L.	302.923,70	14/04/2011
2011-107	SUMINISTRO E INSTALACIÓN DE UN ESPECTRÓMETRO CON CCD INTENSIFICADO, PARA EL ANÁLISIS ESPECTRAL DE PLASMAS GENERADOS POR LÁSER	50 DPTO. DE TECNOLOGÍA ELECTRÓNICA, INGENIERÍA DE SISTEMAS Y AUTOMÁTICA	PROCEDIMIENTO NEGOCIADO	INSTRUMATIC ESPAÑOLA, S.A.	42.173,20	21/06/2011
2010-610	SUMINISTRO E INSTALACIÓN DE UN SISTEMA DE CÁLCULO PARA USO CIENTÍFICO DEL TIER-2 DEL EXPERIMENTO CMS	52 INSTITUTO DE FÍSICA DE CANTABRIA	PROCEDIMIENTO ABIERTO	DATA BASE STORAGE, S.L.	200.529,20	19/05/2011
2010-613	SUMINISTRO E INSTALACIÓN DE UN SISTEMA DE COMPUTACIÓN DE ALTO RENDIMIENTO EN PROCESAMIENTO, MEMORIA Y ACCESO A DATOS	52 INSTITUTO DE FÍSICA DE CANTABRIA	PROCEDIMIENTO ABIERTO	ASAC COMUNICACIONES, S.L.	79.510,76	08/07/2011
2011-369	SUMINISTRO E INSTALACIÓN DE UNA AMPLIACIÓN DE UN SISTEMA DDN S2A9900 DE ALMACENAMIENTO MASIVO DE LA CPD	52 INSTITUTO DE FÍSICA DE CANTABRIA	PROCEDIMIENTO NEGOCIADO	STORAGE MARKETING AND CONSULTING, S.L.	123.900,00	04/11/2011
2010-330	SUMINISTRO E INSTALACIÓN DE EQUIPAMIENTO CIENTÍFICO (4 LOTES)	55 INSTITUTO DE BIOMEDICINA DE CANTABRIA	PROCEDIMIENTO ABIERTO	MICROM LABORGERZTE, S.L. CLINOR, S.L. ASL, S.A. IBERCEX CONTROLTECNICA INSTRUMENTACIÓN CIENTÍFICA, S.L.	34.987,00 40.120,00 40.112,92 81.538,00	07/01/2011   25/02/2011

EXP.	OBJETO	U.F.G.	FORMA ADJUDICACIÓN	CONTRATISTA	IMPORTE ADJUDIC.	FECHA ADJUDIC.
2010-599	SUMINISTRO E INSTALACIÓN DE EQUIPAMIENTO CIENTÍFICO (5 LOTES)	INSTITUTO DE BIOMEDICINA Y BIOTECNOLOGÍA DE CANTABRIA	PROCEDIMIENTO ABIERTO	LEICA MICROSISTEMAS, S.A. APPLIED BIOSYSTEMS HISPANIA, S.A. MILLIPORE IBÉRICA S.A ANTONIO MATACHANA, S.A. PROQUINORTE, S.A.	22.420,00 38.878,05 193.520,00 256.048,20 32.450,00	21/06/2011
2011-041	SUMINISTRO DE EQUIPAMIENTO CIENTÍFICO PARA EL ESTABILIZADOR Y EL LABORATORIO DE BIOSEGURIDAD P3 (4 LOTES)	INSTITUTO DE BIOMEDICINA Y BIOTECNOLOGÍA DE CANTABRIA	PROCEDIMIENTO ABIERTO	BIOSIS BIOLOGIC SYSTEMS, S.L. IZASA DISTRIBUCIONES TÉCNICAS, S.A. ANTONIO MATACHANA, S.A. TEKNOVAS, S.A.	212.990,00 21.771,00 766.988,20 15.930,00	13/06/2011
2011-189	SUMINISTRO E INSTALACIÓN DE EQUIPOS CIENTÍFICOS (DOS LOTES)	INSTITUTO DE BIOMEDICINA Y BIOTECNOLOGÍA DE CANTABRIA	PROCEDIMIENTO NEGOCIADO	GRUPO TAPER, S.A. TEKNOVAS, S.A.	15.635,00 48.023,64	19/10/2011
2011-451	SUMINISTRO E INSTALACIÓN DE UN SISTEMA DE DESCONTAMINACIÓN AMBIENTAL POR VAPORIZACIÓN DE PEROXIDO DE HIDRÓGENO	INSTITUTO DE BIOMEDICINA Y BIOTECNOLOGÍA DE CANTABRIA	PROCEDIMIENTO NEGOCIADO	STERILTECH, S.L.	43.542,00	22/12/2011
2011-152	SUMINISTRO E INSTALACIÓN DE 32 ORDENADORES, LOTE 1-PRODUCTOS 2(ORDENADORES DE SOBREMESA AVANZADO), 32 AMPLIACIONES A 4X2 GB MEMORIA Y 32 MONITORES LCD DE 19 PULGADAS	INSTITUTO DE HIDRÁULICA AMBIENTAL	PROCEDIMIENTO NEGOCIADO	DERTEN SISTEMAS, S.A.	26.760,32	27/05/2011
2011-197	SUMINISTRO E INSTALACIÓN DE EQUIPAMIENTO CIENTÍFICO PARA EL LABORATORIO DE HIDROBIOLOGÍA (5 LOTES)	INSTITUTO DE HIDRÁULICA AMBIENTAL DE CANTABRIA	PROCEDIMIENTO ABIERTO	FISHER SCIENTIFIC, S.L. AXFLOW, S.A. IZASA DISTRIBUCIONES TÉCNICAS, S.A. MILLIPORE IBÉRICA S.A REPRESENTACIONES EDUARDO MUÑOZ, S.L. FARO SPAIN, S.L.	75.872,82 102.542,00 15.930,00 21.686,04 47.440,72 51.641,52	20/10/2011
2011-241	SUMINISTRO E INSTALACIÓN DE UN ESCÁNER LÁSER 3D DE ALTA VELOCIDAD Y SOFTWARE DE PROCESADO Y GESTIÓN ASOCIADO	INSTITUTO DE HIDRÁULICA AMBIENTAL DE CANTABRIA	PROCEDIMIENTO NEGOCIADO			05/10/2011

EXP.	OBJETO	U.F.G.	FORMA ADJUDICACIÓN	CONTRATISTA	IMPORTE ADJUDIC.	FECHA ADJUDIC.
2011-242	SUMINISTRO DE MOBILIARIO DE LABORATORIO	56	PROCEDIMIENTO ABIERTO	ROMERO MUEBLES DE LABORATORIO, S.A.	280.624,39	23/09/2011
2011-250	SUMINISTRO DE SENSORES DE NIVEL DE ALTURA DE OLA (DESPLAZAMIENTO DE SUPERFICIE LIBRE) DE NATURALEZA INTRUSIVA, Y SISTEMA DE ACONDICIONAMIENTO DE SEÑAL ASOCIADOS	56	PROCEDIMIENTO NEGOCIADO	AKAMINA TECHNOLOGIES, INC	22.000,00	09/12/2011
2010-487	SERVICIO DE EDICIÓN, INCLUIDA LA MAQUETACIÓN Y DISEÑO, SI PROCEDE, DE PUBLICACIONES Y MATERIAL PROMOCIONAL PARA ATENDER NECESIDADES DEL VICERRECTORADO DE ESTUDIANTES DE LA UNIVERSIDAD DE CANTABRIA	60	PROCEDIMIENTO ABIERTO	ARTEGRAF INDUSTRIAS GRAFICAS, S.A.	76.915,08	24/02/2011
2010-562	SUMINISTRO E INSTALACIÓN DE COMPONENTE "CONTRATACIÓN Y COMPRAS" DEL SISTEMA UNIVERSITAS XXI-ECONÓMICO DE LA OFICINA DE COOPERACIÓN UNIVERSITARIA PARA LA U.C.	64	PROCEDIMIENTO NEGOCIADO	OFICINA DE COOPERACIÓN UNIVERSITARIA, S.A.	118.239,00	11/04/2011
2011-299	SERVICIO PARA LA CONTRATACIÓN DE LA IMPLANTACIÓN DE LA CONTABILIDAD ANALÍTICA UNIVERSITAS XXI – ECONÓMICO EN LA U.C	64	PROCEDIMIENTO NEGOCIADO	OFICINA DE COOPERACIÓN UNIVERSITARIA, S.A.	89.097,41	22/07/2011
2011-393	SUMINISTRO DE 9 BLADES, 3 SERVIDORES EN RACK, 2 PDU Y 2 CHASIS PARA INTEGRAR EN EL SERVICIO DE INFORMÁTICA DE LA U.C.	64	PROCEDIMIENTO NEGOCIADO	CANTÁBRICO SISTEMAS, S.L.	40.994,38	28/11/2011
2010-544	SERVICIO DE MANTENIMIENTO DEL SISTEMA INTEGRADO DE GESTIÓN DE BIBLIOTECA ABSYSNET (LICENCIA PARA 100 USUARIOS Y 10 SUCURSALES), MÓDULO MULTIMEDIA Y BASE DE DATOS RELACIONAL ORACLE INCLUYENDO ASISTENCIA TÉCNICA ILIMITADA Y ACTUALIZACIÓN CON NUEVAS VERSIONES DE LA BIBLIOTECA UNIVERSITARIA	67	PROCEDIMIENTO NEGOCIADO	BARATZ SERVICIO DE TELEDOCUMENTACIÓN, S.A.	78.076,80	08/03/2011
2010-518	OBRA DE REFORMA Y ADAPTACIÓN DEL SALÓN DE ACTOS SITUADO EN LA PLANTA BAJA DE LA E.T.S.I. DE CAMINOS, CANALES, Y PUERTOS	69	PROCEDIMIENTO ABIERTO	FERROVIAL-AGROMAN, S.A.	592.595,73	19/04/2011

EXP.	OBJETO	U.F.G.	FORMA ADJUDICACIÓN	CONTRATISTA	IMPORTE ADJUDIC.	FECHA ADJUDIC.
2010-539	SUMINISTRO E INSTALACIÓN DE UNA APLICACIÓN INFORMÁTICA PARA LA IMPLEMENTACIÓN Y GESTIÓN DE LOS PROCEDIMIENTOS DE EVALUACIÓN DE LA CALIDAD DE LA ENSEÑANZA Y DEL PROFESORADO QUE FORMAN PARTE DEL SISTEMA DE GARANTÍA INTERNO DE CALIDAD DE LA U.C. Y DE LA EVALUACIÓN DE LA ACTIVIDAD DOCENTE DEL PROFESORADO	69	VICERRECTORADO DE CALIDAD E INNOVACIÓN EDUCATIVA	SISTEMAS AVANZADOS DE TECNOLOGÍA, S.A.	70.218,64	08/03/2011
2010-550	OBRA REFORMA DE LAS AULAS Nº 1 Y Nº 2 DE LA E.T.S.I. DE CAMINOS CANALES Y PUERTOS	69	VICERRECTORADO DE CALIDAD E INNOVACIÓN EDUCATIVA	EL CORTE INGLÉS, S.A.	391.070,91	20/04/2011
2011-192	OBRA DE REFORMA Y ADAPTACIÓN AL EEES DE LAS AULAS 13, 14, 15 Y 16 DE LA PLANTA PRIMERA DE LA FACULTAD DE CIENCIAS ECONÓMICAS Y EMPRESARIALES	69	VICERRECTORADO DE CALIDAD E INNOVACIÓN EDUCATIVA	PROYECTOS Y CONSTRUCCIONES OCARIZ, S.L	131.197,17	12/07/2011
2011-235	OBRA DE REFORMA Y ADAPTACIÓN AL EEES DE LAS AULAS 4,5,6,7,8,18 Y 289 DE LA FACULTAD DE EDUCACIÓN	69	VICERRECTORADO DE CALIDAD E INNOVACIÓN EDUCATIVA	GESTIÓN CANTABRA DE SOLUCIONES S.L.	183.784,21	13/07/2011
2011-086	SERVICIO DE ALOJAMIENTO Y MANUTENCIÓN DE LOS PARTICIPANTES EN EL CAMPUS CIENTÍFICO DE VERANO ORGANIZADO POR LA UNIVERSIDAD DE CANTABRIA Y LA FUNDACIÓN ESPAÑOLA PARA LA CIENCIA Y LA TECNOLOGÍA (FECYT)	70	VICERRECTORADO DE COORDINACIÓN DEL CAMPUS DE EXCELENCIA INTERNACIONAL	RESIDENCIA SANTANDER ANTIGUO, S.L.	54.756,00	02/11/2011
2011-138	SERVICIO DE EDICIÓN DE UN SUPLEMENTO DE INFORMACIÓN GENERAL SOBRE EL CAMPUS DE EXCELENCIA INTERNACIONAL Y LA UNIVERSIDAD DE CANTABRIA EN PENSAMIENTO ESCRITO Y DIGITAL	70	VICERRECTORADO DE COORDINACIÓN DEL CAMPUS DE EXCELENCIA INTERNACIONAL	EDITORIAL CANTABRIA, S.A.	74.500,00	27/06/2011
2011-234	SUMINISTRO DE 4 SERVIDORES Y 1 CABINA DE ALMACENAMIENTO DE DATOS PARA INTEGRAR EN ARMARIO DEL CPD DE LA UNIVERSIDAD DE CANTABRIA	70	VICERRECTORADO DE COORDINACIÓN DEL CAMPUS DE EXCELENCIA INTERNACIONAL	DELL COMPUTER,S.A.	42.598,00	27/07/2011
2011-263	SERVICIO DE REDACCIÓN DEL PLAN DIRECTOR DEL CAMPUS DE LAS LLAMAS	70	VICERRECTORADO DE COORDINACIÓN DEL CAMPUS DE EXCELENCIA INTERNACIONAL	FRANCISCO JOSÉ GARCÍA SÁNCHEZ	57.761,00	03/10/2011
2010-502	SERVICIO DE MANTENIMIENTO TOTAL PARA EL MICROSCOPIO ELECTRÓNICO DE TRANSMISIÓN DE LA UNIVERSIDAD DE CANTABRIA	84	SERVICIOS CIENTÍFICO-TÉCNICOS INVESTIGACIÓN	IZASA DISTRIBUCIONES TÉCNICAS, S.A.	46.110,30	14/03/2011

EXP.	OBJETO	U.F.G.	FORMA ADJUDICACIÓN	CONTRATISTA	IMPORTE ADJUDIC.	FECHA ADJUDIC.
2010-338	SERVICIO DE CONSERVACIÓN, MANTENIMIENTO, REFORMA Y REALIZACIONES MENORES DE LOS APARATOS ELEVADORES INSTALADOS EN LOS EDIFICIOS DE LA UNIVERSIDAD	89	PROCEDIMIENTO ABIERTO	ELECTRA VITORIA, S. COOP.	196.915,61	16/02/2011
2010-426	SERVICIO DE CONSERVACIÓN MANTENIMIENTO DE PINTURAS Y BARNICES DE PROTECCIÓN Y DECORACIÓN SUPERFICIAL A LOS MATERIALES Y COMPONENTES DE LOS EDIFICIOS Y CAMPUS DE LA U.C.	89	PROCEDIMIENTO ABIERTO	IMESAPI, S.A.	328.576,83	18/02/2011
2010-449	OBRA DE SUSTITUCIÓN DE CARPINTERÍA EXTERIOR EN FACHADA SUR DEL EDIFICIO DE AULAS DE LA E.T.S.I. DE CAMINOS, CANALES Y PUERTOS	89	PROCEDIMIENTO ABIERTO	BYCO, S.A.	342.266,93	24/02/2011
2010-501	SERVICIO DE CONSERVACIÓN Y MANTENIMIENTO DE ALBAÑILERÍA, VIALES Y ACERAS DE LOS EDIFICIOS Y CAMPUS DE LA U.C.	89	PROCEDIMIENTO ABIERTO	UTE ASFIN CANTABRIA, S.L.- CONSTRUCCIONES ZABALANDI, S.L.	1.544.209,23	22/03/2011
2010-515	SERVICIO DE CONSERVACIÓN, MANTENIMIENTO DE CARPINTERÍA DE MADERA, ACRISTALAMIENTOS Y PAVIMENTOS LIGEROS DE LOS EDIFICIOS Y CAMPUS DE LA UNIVERSIDAD DE CANTABRIA (PRECIOS UNITARIOS)	89	PROCEDIMIENTO ABIERTO	FERROVIAL SERVICIOS, S.A.	645.072,93	14/06/2011
2010-546	OBRA DE ACTUALIZACIÓN DEL CONJUNTO DE SISTEMAS DE CONTROLES DE ACCESOS DE EDIFICIOS Y APARCAMIENTOS E IMPLANTACIÓN DE SISTEMAS DE DOBLE TECNOLOGÍA EN LOS EDIFICIOS DEL CAMPUS UNIVERSITARIO	89	PROCEDIMIENTO NEGOCIADO	SISTEMAS ELECTRÓNICOS Y TELECOMUNICACIÓN, S.A.	88.815,55	04/03/2011
2010-547	OBRA DE INSTALACIÓN DE SISTEMAS DE DETECCIÓN DE GASES EN LABORATORIOS DE QUÍMICA PLANTAS -4, -5 Y -6 EN EL EDIFICIO DE LA ETS DE INGENIEROS INDUSTRIALES Y TELECOMUNICACIÓN	89	PROCEDIMIENTO NEGOCIADO	CASELLA ESPAÑA, S.A.	99.303,29	07/03/2011
2010-548	OBRA NUEVA RED DE TELECOMUNICACIONES DE FIBRA ÓPTICA Y CABLEADO DE PARES EN EL CAMPUS DE LAS LLAMAS UNIVERSIDAD	89	PROCEDIMIENTO NEGOCIADO	GESTIÓN CANTABRA DE SOLUCIONES S.L.	210.612,55	07/03/2011
2011-067	SUMINISTRO DE GAS PARA LOS CENTROS DE CONSUMO DE LA UNIVERSIDAD DE CANTABRIA	89	PROCEDIMIENTO ABIERTO	ENDESA ENERGÍA S.A U.	700.000,00	25/05/2011
2011-087	SERVICIO DE CONSERVACIÓN, MANTENIMIENTO, REFORMA Y REALIZACIONES MENORES DE LOS ELEMENTOS DE CARPINTERÍA METÁLICA, DE ALUMINIO, CONSTRUCCIONES METÁLICAS, HERRAJERÍA Y CERRAJERÍA DE LOS EDIFICIOS Y CAMPUS DE LA UC	89	PROCEDIMIENTO ABIERTO	LIMSAUBER, S.L.	281.231,13	27/06/2011



EXP.	OBJETO	U.F.G.	FORMA ADJUDICACIÓN	CONTRATISTA	IMPORTE ADJUDIC.	FECHA ADJUDIC.
2011-166	SERVICIO DE ACTUALIZACIONES, CONSERVACIÓN Y MANTENIMIENTO DE LAS INSTALACIONES Y EQUIPOS DE LOS SISTEMAS DE CONTROL DE ACCESOS, CÁMARAS DE CCTV, EQUIPOS DE GRABACIÓN Y BARRERAS INSTALADOS EN LOS EDIFICIOS Y CAMPUS DE LA U.C.	89	GASTOS CENTRALIZADOS	PROSEGUER COMPAÑÍA DE SEGURIDAD, S.A.	211.719,00	03/11/2011
2011-173	SERVICIO DE CONSERVACIÓN Y MANTENIMIENTO DE LAS INSTALACIONES Y EQUIPOS DE PROTECCIÓN CONTRA INCENDIOS UBICADOS EN LOS EDIFICIOS Y CAMPUS DE LA U.C.	89	GASTOS CENTRALIZADOS	PROSEGUER TECNOLOGÍA, S.L.U.	58.056,00	23/09/2011
2011-177	SERVICIO DE IMPRESIÓN Y PERSONALIZACIÓN DE TÍTULOS OFICIALES Y SUPLEMENTOS EUROPEOS AL TÍTULO SOBRE PAPEL DE SEGURIDAD INERTE Y DE TÍTULOS PROPIOS SOBRE DISTINTOS PAPELES DE LA UNIVERSIDAD DE CANTABRIA	89	GASTOS CENTRALIZADOS	SIGNE,S.A.	203.803,41	13/10/2011
2011-179	OBRA DE REFORMA DEL DEPARTAMENTO TEISA EN LA ESCALERA C NIVELES -3 Y -4 DE LA E.T.S. DE INGENIEROS INDUSTRIALES Y DE TELECOMUNICACIÓN	89	GASTOS CENTRALIZADOS	FERROVIAL-AGROMAN, S.A.	194.361,05	07/07/2011
2011-222	SEGUROS PARA LA UNIVERSIDAD DE CANTABRIA: LOTE 1 – SEGURO DE RESPONSABILIDAD CIVIL PARA LA U.C.; LOTE 2 – SEGURO DE ACCIDENTES PARA EL PERSONAL DE LA U.C. Y LOTE 3: SEGURO DE ACCIDENTES PERSONALES DE LOS BECARIOS DE LA U.C.	89	GASTOS CENTRALIZADOS	AXA SEGUROS GENERALES, S.A. AXA SEGUROS GENERALES, S.A. SEGURCAIXA ADESLAS, S.L.	77.753,54 47.446,48 33.786,98	24/11/2011
2011-281	OBRA AMPLIACIÓN Y ACTUALIZACIÓN DE LA PROTECCIÓN CONTRA INCENDIOS EN LA E.T.S.I. INDUSTRIALES Y DE TELECOMUNICACIÓN	89	GASTOS CENTRALIZADOS	SEGUR FUEGO 2005, S.L.	138.021,71	23/09/2011
2011-310	SERVICIO DE VIGILANCIA DE LA SALUD PARA EL PERSONAL INTEGRADO EN EL SERVICIO DE PREVENCIÓN MANCOMUNADO EN LA UNIVERSIDAD DE CANTABRIA	89	GASTOS CENTRALIZADOS	SOCIEDAD DE PREVENCIÓN FRATERNIDAD MUPRESPA, S.L.U.	176.898,00	13/12/2011
2011-332	SUMINISTRO DE DIVERSO MOBILIARIO PARA EL EDIFICIO TRES TORRES	89	GASTOS CENTRALIZADOS	JAVIER LÓPEZ, S.L.	283.661,99	23/09/2011
2011-143	SERVICIO DE TRANSPORTE DE MERCANCÍAS INTERNAS DE LA UNIVERSIDAD DE CANTABRIA		DIVERSAS UNIDADES	TRANSPORTES Y SERVICIOS JOSETXU GALARZA, S.A.	154.803,36	11/07/2011

EXP.	OBJETO	U.F.G.	FORMA ADJUDICACIÓN	CONTRATISTA	IMPORTE ADJUDIC.	FECHA ADJUDIC.
06/344	SERVICIO DE TELEFONÍA MÓVIL Y CORPORATIVA DE LA UNIVERSIDAD DE CANTABRIA	89	PROCEDIMIENTO ABIERTO	TELEFÓNICA MÓVILES ESPAÑA, S.A.	123.736,90	25/05/2011
08/78	SERVICIO DE TELEFONÍA FIJA Y DATOS DE LA UNIVERSIDAD DE CANTABRIA	89	PROCEDIMIENTO ABIERTO	TELEFÓNICA DE ESPAÑA, S.A.U.	487.834,32	12/07/2011
08/393	SERVICIO DE CONSERVACIÓN Y MANTENIMIENTO DE LAS INSTALACIONES DE CLIMATIZACIÓN Y REFRIGERACIÓN DE LOS EDIFICIOS Y CAMPUS DE LA UNIVERSIDAD DE CANTABRIA	89	PROCEDIMIENTO ABIERTO	GIROA, S.A.	PRECIOS UNITARIOS	04/04/2011
08/393	SERVICIO DE CONSULTORÍA Y ASISTENCIA PARA LA EJECUCIÓN DE AUDITORÍAS ANUALES DE REGULARIDAD CONTABLE DE LAS CUENTAS ANUALES RENDIDAS POR LA UNIVERSIDAD DE CANTABRIA Y AUDITORÍAS DE CUMPLIMIENTO DE PROYECTOS NACIONALES Y EUROPEOS	89	PROCEDIMIENTO ABIERTO	PRICEWATERHOUSECOOPERS AUDITORES, S.L.	33.608,79	23/02/2011
09/47	SERVICIO DE GESTIÓN Y DESPLAZAMIENTO Y ESTANCIA DE PARTICIPANTES EN LAS ACTIVIDADES DE LOS CURSOS DE VERANOS DE LA UNIVERSIDAD DE CANTABRIA	72	PROCEDIMIENTO ABIERTO	VIAJES EL CORTE INGLÉS, S.A.	PRECIOS UNITARIOS	24/05/2011
09/149	SERVICIO DE CONSULTORÍA, ASISTENCIA Y REPRESENTACIÓN DE LA UNIVERSIDAD DE CANTABRIA EN LOS DIFERENTES ÓRDENES ADMINISTRATIVOS Y JURISDICCIONALES DEL DERECHO	89	PROCEDIMIENTO NEGOCIADO	VICTORIA ORTEGA BENITO	19.820,41	07/07/2011
09/185	SERVICIO DE RECOGIDA Y GESTIÓN DE RESIDUOS PELIGROSOS DE LA UNIVERSIDAD DE CANTABRIA	89	PROCEDIMIENTO ABIERTO	HERA TRATESA, S.A.U.	PRECIOS UNITARIOS	27/09/2011



# PRESUPUESTO 2011

MEMORIA DE LIQUIDACIÓN

## 9 - Estadísticas





# PRESUPUESTO 2011

MEMORIA DE LIQUIDACIÓN

9 - Estadísticas

Alumnos





## 1.1.- EVOLUCIÓN DE LA POBLACIÓN (18-22) Y DEL NÚMERO DE ALUMNOS MATRICULADOS EN LA U.C.

	1995/96	1996/97	1997/98	1998/99	1999/00	2000/01	2001/02	2002/03	2003/04	2004/05	2005/06	2006/07	2007/08	2008/09	2009/10	2010/11	2011/12	1997-2011	
<b>POBLACIÓN</b>																			
<b>ALUMNOS U.C.</b>	13.884	14.202	14.290	13.868	13.502	13.119	13.492	12.957	12.682	11.993	11.451	11.202	10.887	10.577	10.695	11.048	11.281	-21,06	
<b>POBLACIÓN 18-22 AÑOS</b>	43.916	44.079	43.963	43.013	41.691	39.723	37.620	35.509	33.472	31.291	29.634	28.125	26.614	25.405	24.419	23.544	22.751	-48,25	
<b>TASA ALUMNOS/POBLACIÓN</b>	31,61	32,22	32,50	32,24	32,39	33,03	35,86	36,49	37,89	38,33	38,64	39,83	40,91	41,63	43,55	46,92	49,58	52,53	
																MED. 5 A	44,52		

### PROYECCIÓN

	2012/13	2013/14	2014/15	2015/16	1997-2015
<b>POBLACIÓN</b>					
<b>ALUMNOS U.C.</b>	9.784	9.394	9.068	8.844	-38,11
<b>POBLACIÓN 18-22 AÑOS</b>	21.976	21.100	20.369	19.864	-54,82
<b>TASA ALUMNOS/POBLACIÓN</b>	44,52	44,52	44,52	44,52	

Los datos sobre población 18-22 se han calculado a partir del censo de población de 2001 (último disponible).

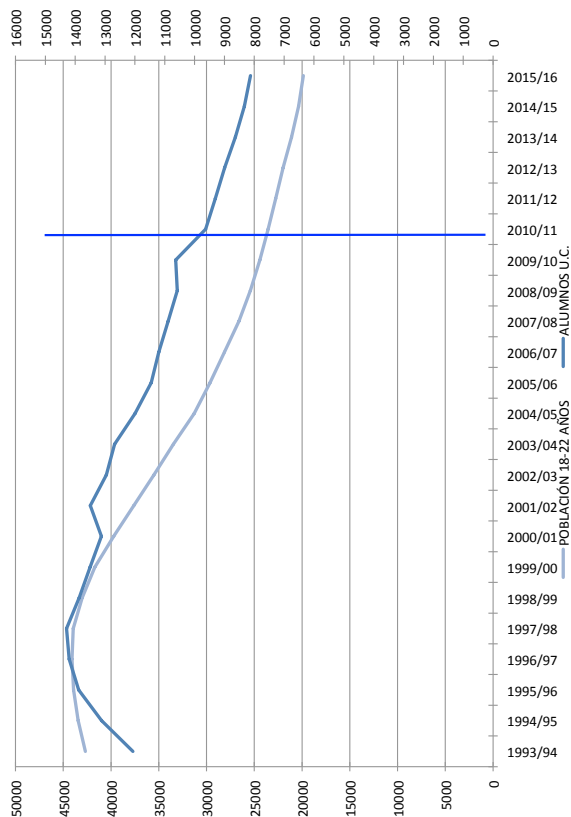
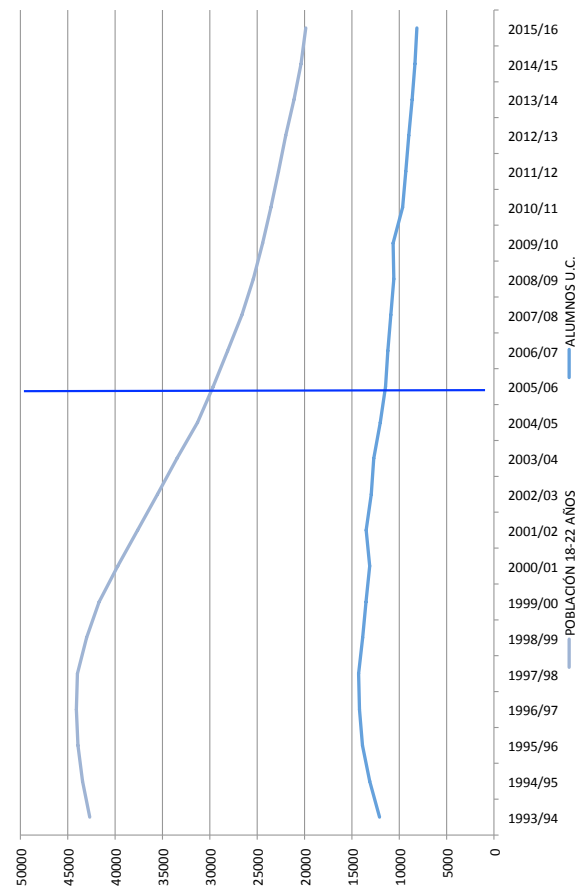

## 1.2.- RELACIÓN BACHILLERATO - PRUEBAS DE ACCESO - ALUMNOS DE NUEVO INGRESO: 2001/02 – 2011/12

POBLACIÓN	2001/02	2002/03	2003/04	2004/05	2005/06	2006/07	2007/08	2008/09	2009/10	2010/11	2011/12
<b>GRADUADOS COU / LOGSE</b>	3.325	2.860	2.860	2.732	2.410	2.217	2.374	2.282	2.345	2.359	2.511
<b>MATRICULADOS PAU</b>	2.827	2.719	2.669	2.477	2.280	2.328	2.259	2.283	2.229	2.324	2.417
<b>APROBADOS PAU</b>	2.342	2.057	2.201	2.053	1.980	1.952	1.973	1.906	2.016	2.143	2.218
<b>ALUMNOS NUEVO INGRESO</b>	2.244	2.065	2.124	2.132	2.055	1.961	1.997	1.956	1.995	2.041	2.103

El porcentaje de alumnos de nuevo ingreso está calculado sobre el número de graduados COU / LOGSE del curso anterior.  
El porcentaje de aprobados PAU se calcula sobre el número de matriculados.

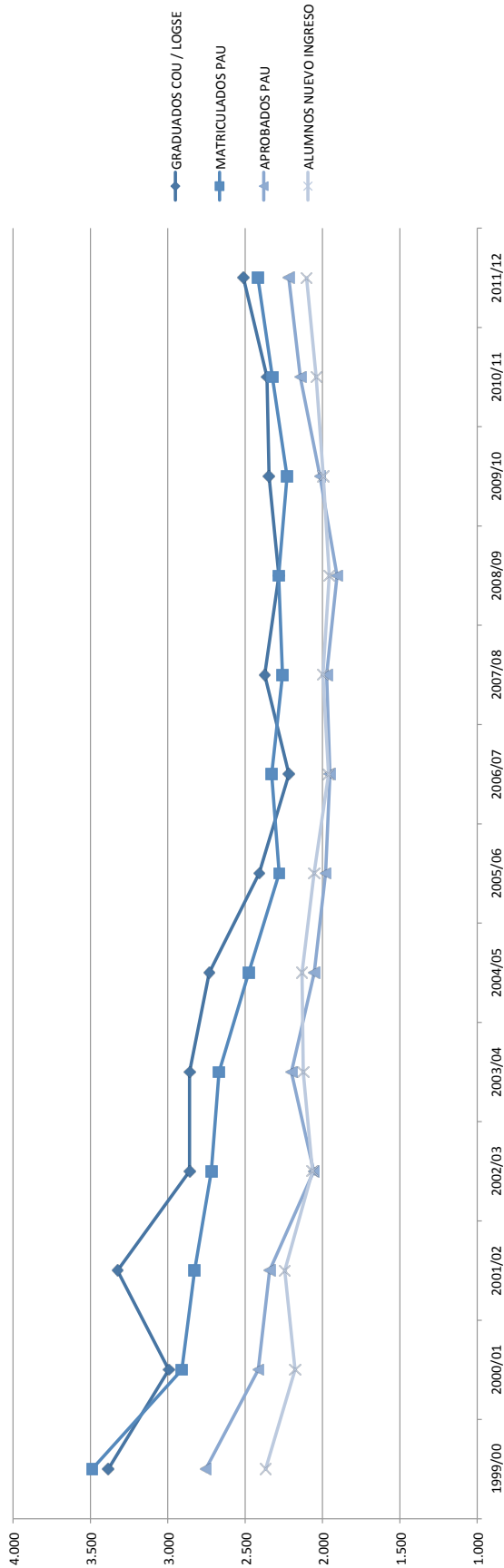



### 1.3.- EVOLUCIÓN DE LAS PRUEBAS DE ACCESO, PREINSCRIPCIÓN Y MATRÍCULA: 2001/02 - 2011/12

	2001/02	2002/03	2003/04	2004/05	2005/06	2006/07	2007/08	2008/09	2009/10	2010/11	2011/12
<b>PRUEBAS DE ACCESO</b>	2.827	2.719	2.674	2.477	2.280	2.328	2.259	2.283	2.229	2.324	2.417
<b>PREINSCRIPCIÓN</b>	4.426	4.432	4.403	3.914	4.433	4.676	5.514	5.583	6.392	7.447	7.242
<b>MATRÍCULA NUEVO INGRESO</b>	2.249	2.065	2.124	2.132	2.058	1.961	1.997	1.956	1.995	2.041	2.103
<b>MATRÍCULA</b>	13.492	12.957	12.682	11.993	11.448	11.202	10.887	10.577	10.635	11.048	11.526

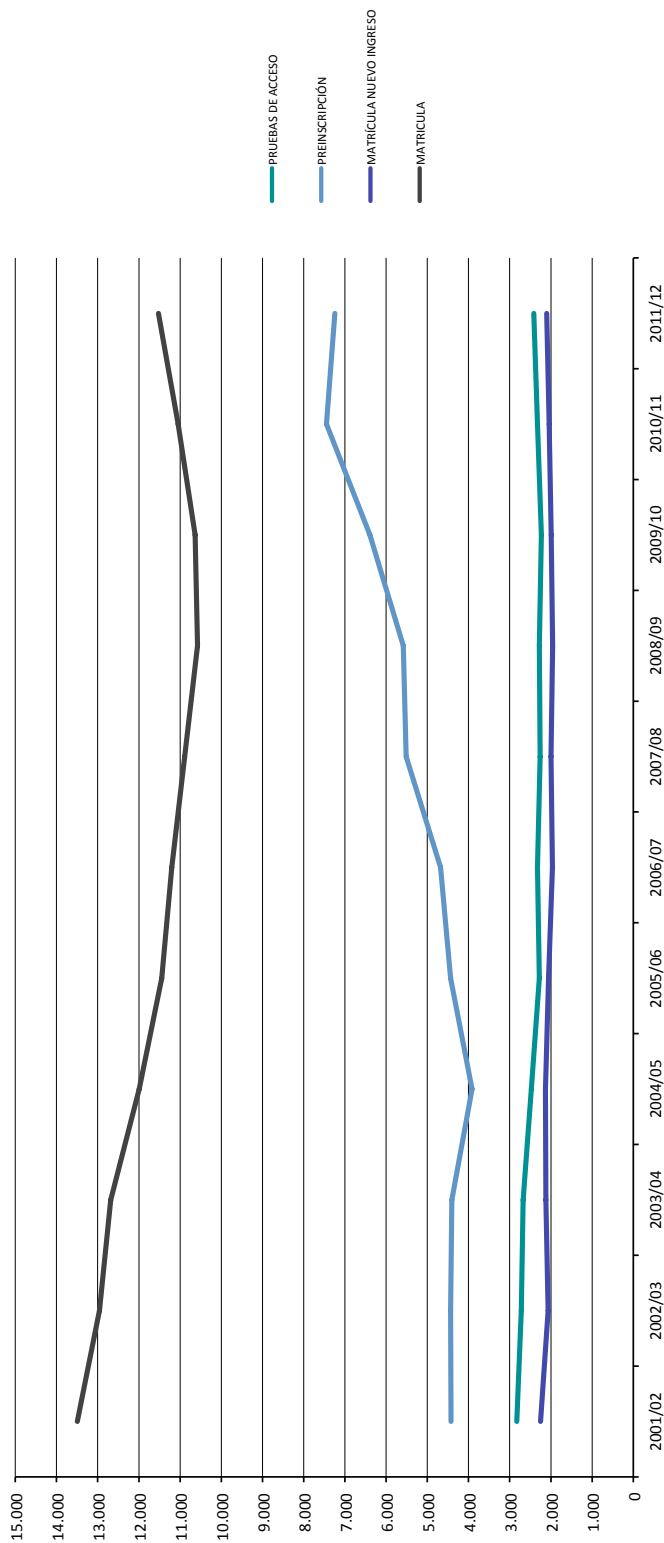

## 1.4.- EVOLUCIÓN DEL NÚMERO DE ALUMNOS DE NUEVO INGRESO POR PLANES DE ESTUDIO: 2004/05 - 2011/12

TITULACIONES	MATRÍCULA										DIF
	CUPO	2004/05	2005/06	2006/07	2007/08	2008/09	2009/10	2010/11	2011/12		
<b>ARTE Y HUMANIDADES</b>											
Geografía y Ordenación del Territorio		27	23	9	16	14	30				
Estudios Hispánicos	50								6		6
Historia		55	47	36	53	42	58	70	84		14
<b>Total Arte y Humanidades</b>		<b>82</b>	<b>70</b>	<b>45</b>	<b>69</b>	<b>56</b>	<b>88</b>	<b>70</b>	<b>90</b>		<b>20</b>
<b>CIENCIAS</b>											
Física	60	19	21	18	18	19	19	27	26		-1
Matemáticas	60	12	19	13	18	13	18	29	21		-8
<b>Total Ciencias</b>		<b>31</b>	<b>40</b>	<b>31</b>	<b>36</b>	<b>32</b>	<b>37</b>	<b>56</b>	<b>47</b>		<b>-9</b>
<b>CIENCIAS DE LA SALUD</b>											
Enfermería	75	75	75	75	75	75	75	75	75		0
Fisioterapia	100	100	100	100	100	100	100	100	100		0
Logopedia	40								40		40
Medicina	120	93	93	108	108	108	108	120	120		0
<b>Total Ciencias de la Salud</b>		<b>168</b>	<b>268</b>	<b>283</b>	<b>283</b>	<b>283</b>	<b>283</b>	<b>295</b>	<b>335</b>		<b>40</b>
<b>CIENCIAS SOCIALES Y JURÍDICAS</b>											
Administración y Dirección de Empresas	240	346	319	322	279	271	245	240	240		0
Derecho		107	76	91	94	115	115	185	198		13
Economía	120	84	59	51	62	68	79	90	119		29
Geografía y Ordenación del Territorio								25	23		-2
Magisterio de Educación Infantil	130	150	160	160	160	160	160	130	130		0
Magisterio de Educación Primaria	195	225	160	160	160	160	160	195	195		0
Relaciones Laborales		51	45	53	59	71	76	50	56		6
Turismo		81	95	74	60	42	45	53	39		-14
<b>Total Ciencias Sociales y Jurídicas</b>		<b>1.044</b>	<b>914</b>	<b>911</b>	<b>874</b>	<b>887</b>	<b>880</b>	<b>968</b>	<b>1.000</b>		<b>32</b>
<b>INGENIERÍA Y ARQUITECTURA</b>											
Ingeniería Civil	240	250	250	250	250	250	250	200	146		-54
Ingeniería de los Recursos Energéticos		10	6	14	8	9	11	56	66		10
Ingeniería de los Recursos Mineros		24	23	20	49	39	33	11	14		3
Ingeniería de Tecnologías de Telecomunicación	90	103	97	69	77	67	70	67	65		-2
Ingeniería Eléctrica		36	23	26	33	14	24	17	32		15
Ingeniería Electrónica Industrial y Automática		57	22	14	18	12	14	39	52		13
Ingeniería en Tecnologías Industriales	60	70	61	67	48	70	64	60	60		0
Ingeniería Informática	50	50	50	50	50	50	41	50	50		0
Ingeniería Marina		10	9	13	17	15	13	8	7		-1
Ingeniería Marítima		11	15	7	14	16	22	13	15		2
Ingeniería Mecánica	60	84	69	63	61	64	55	60	60		0
Ingeniería Náutica y Transporte Marítimo		40	30	28	32	23	37	22	17		-5
Ingeniería Química	60	112	111	70	78	69	73	49	47		-2
<b>Total Ingeniería y Arquitectura</b>		<b>807</b>	<b>766</b>	<b>691</b>	<b>735</b>	<b>698</b>	<b>707</b>	<b>652</b>	<b>631</b>		<b>-21</b>
<b>TOTALES</b>											
		<b>2.132</b>	<b>2.058</b>	<b>1.961</b>	<b>1.997</b>	<b>1.956</b>	<b>1.995</b>	<b>2.041</b>	<b>2.103</b>		<b>62</b>

### 1.5.- EVOLUCIÓN DE LA MATRÍCULA DE NUEVO INGRESO POR CENTROS: 2004/05 – 2011/12

CENTRO	2004/05	2005/06	2006/07	2007/08	2008/09	2009/10	2010/11	2011/12	COMP. 2011 - 2010 ALUMN.	%
Fac. Filosofía y Letras	82	70	45	69	56	88	95	107	12	12,63
Fac. Ciencias	31	90	81	86	82	78	106	97	-9	-8,49
Fac. Medicina	93	93	108	108	108	108	120	120	0	0,00
Fac. Derecho	158	121	144	153	186	191	235	254	19	8,09
E.T.S. Ing. Caminos, Canales y Puertos	250	250	250	250	250	250	200	146	-54	-27,00
Fac. CC. Económicas y Empresariales	430	378	373	341	339	324	330	359	29	8,79
Fac. Educación	375	320	320	320	320	320	325	325	0	0,00
E.T.S. Ing. Industriales y Telecom.	462	383	309	315	296	300	292	316	24	8,22
E.Politécnica de Ing. de Minas y Energía	34	29	34	57	48	44	67	80	13	19,40
E.U. Enfermería	75	75	75	75	75	75	75	75	0	0,00
E.T.S. Náutica	61	54	48	63	54	72	43	39	-4	-9,30
E.U. Turismo	81	95	74	60	42	45	53	39	-14	-26,42
E.U. Fisioterapia	0	100	100	100	100	100	100	140	40	40,00
CIESE-Comillas								6	6	---
<b>TOTAL</b>	<b>2.132</b>	<b>2.058</b>	<b>1.961</b>	<b>1.997</b>	<b>1.956</b>	<b>1.995</b>	<b>2.041</b>	<b>2.103</b>	<b>62</b>	<b>3,04</b>

## 1.6.- EVOLUCIÓN DE LA MATRÍCULA POR CENTROS: 2001/02 - 2011/12

CENTRO	2001/02	2002/03	2003/04	2004/05	2005/06	2006/07	2007/08	2008/09	2009/10	2010/11	2011/12	COMP. 2011 - 2010 ALUMN.	%
Fac. Filosofía y L.	766	664	559	520	473	404	385	350	351	377	406	29	7,69
Fac. Ciencias	637	562	502	355	334	342	368	389	389	432	458	26	6,02
Fac. Medicina	579	578	586	581	575	580	587	603	624	672	702	30	4,46
Fac. Derecho	1.407	1.151	947	850	767	762	745	790	823	949	1.067	118	12,43
E.T.S. Ing. Caminos	1.569	1.544	1.516	1.412	1.393	1.432	1.448	1.445	1.464	1.394	1.367	-27	-1,94
Fac. C. Económicas	2.964	2.808	2.670	2.604	2.425	2.317	2.092	1.933	1.839	1.792	1.796	4	0,22
Fac. Educación	1.212	1.260	1.326	1.396	1.395	1.401	1.351	1.317	1.414	1.426	1.416	-10	-0,70
E.T.S. Ing. Industriales	2.814	2.820	2.947	2.766	2.531	2.364	2.217	2.064	1.967	1.986	1.923	-63	-3,17
E.P. de Ing. de Minas y Energía	339	281	237	208	195	207	226	216	214	314	360	46	14,65
E.U. Enfermería	235	237	240	235	236	239	244	229	241	305	377	72	23,61
E.T.S. Náutica	448	435	406	370	331	313	285	294	321	344	364	20	5,81
E.U. Fisioterapia	244	336	378	324	307	280	289	316	317	362	405	43	11,88
E.U. Turismo	244	336	378	324	307	280	246	191	215	215	190	-25	-11,63
CIESE-Comillas											6	6	---
<b>TOTAL</b>	<b>13.214</b>	<b>12.676</b>	<b>12.314</b>	<b>11.621</b>	<b>11.062</b>	<b>10.841</b>	<b>10.483</b>	<b>10.137</b>	<b>10.179</b>	<b>10.568</b>	<b>10.837</b>	<b>269</b>	<b>2,55</b>

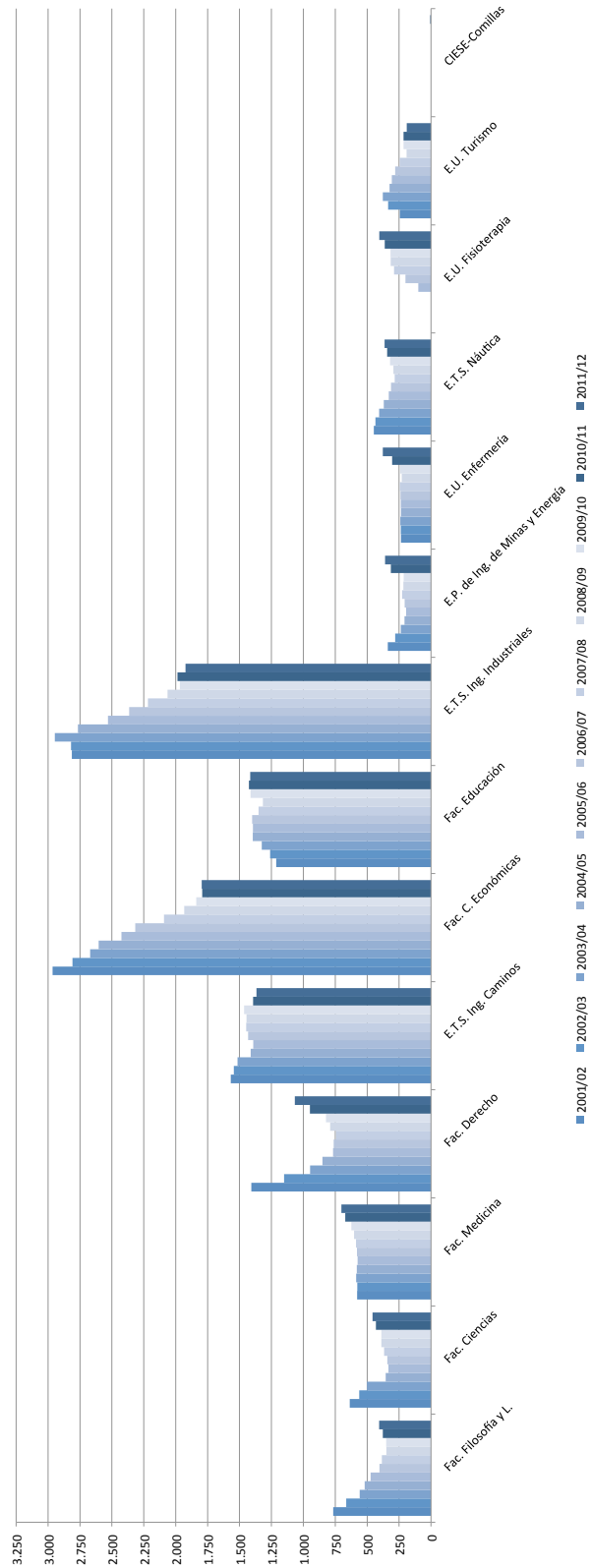

### 1.7.- EVOLUCIÓN DE LA MATRÍCULA POR RAMAS DE ENSEÑANZA: 2001/02 - 2011/12

RAMA	2001/02	2002/03	2003/04	2004/05	2005/06	2006/07	2007/08	2008/09	2009/10	2010/11	2011/12	COMP. 2011 - 2010 ALUMN. %
HUMANIDADES	766	664	559	520	473	404	385	350	325	331	349	18
CIENCIAS SOCIALES	5.827	5.555	5.321	5.174	4.894	4.760	4.434	4.231	4.317	4.428	4.532	104
EXPERIMENTALES	637	562	502	355	284	248	242	224	206	218	225	7
CIENCIAS DE LA SALUD	814	815	826	816	911	1.019	1.120	1.148	1.182	1.339	1.484	145
ENSEÑANZAS TÉCNICAS	5.170	5.080	5.106	4.756	4.500	4.410	4.302	4.184	4.149	4.252	4.247	-5
<b>TOTAL</b>	<b>13.214</b>	<b>12.676</b>	<b>12.314</b>	<b>11.621</b>	<b>11.062</b>	<b>10.841</b>	<b>10.483</b>	<b>10.137</b>	<b>10.179</b>	<b>10.568</b>	<b>10.837</b>	<b>269</b>

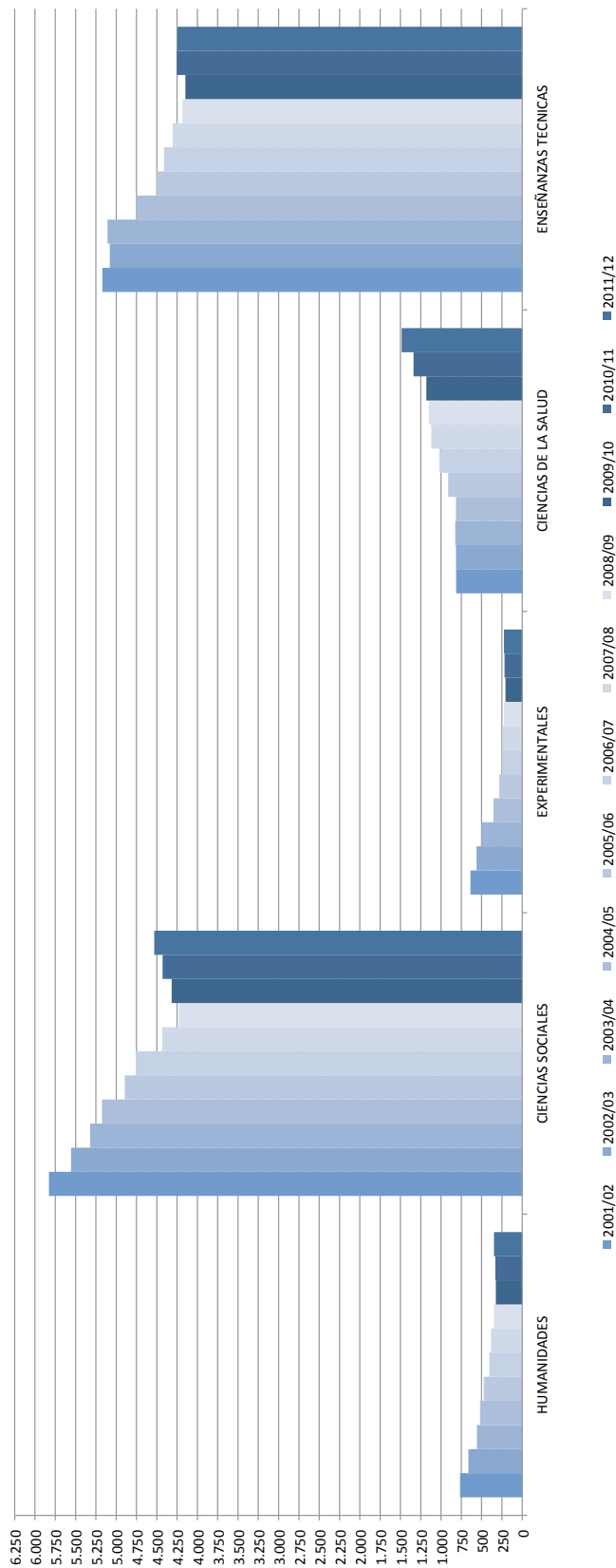

**1.8.- EVOLUCIÓN DEL NÚMERO DE ALUMNOS MATRICULADOS POR PLANES DE ESTUDIO: 2001/02 - 2011/12**

PLAN	2001/02	2002/03	2003/04	2004/05	2005/06	2006/07	2007/08	2008/09	2009/10	2010/11	2011/12	2011-2010 ALUMNOS %	
Dip. CC. Empresariales	1.454	1.335	1.215	1.108	953	883	762	647	545	377	242	-135	-35,81
Dip. Enfermería (1977)	10	2											
Dip. Enfermería (1999)	225	235	240	235	236	239	244	229	241	166	101	-65	-39,16
Dip. Fisioterapia					100	200	289	316	217	135	45	-90	-66,67
Dip. Máquinas Navales	142	125	97	82	66	70	66	63	67	56	42	-14	-25,00
Dip. Marina Civil	12	3							1				
Dip. Navegación Marítima	121	96	83	58	56	44	48	53	55	40	21	-19	-47,50
Dip. Graduado Social	54	28											
Dip. Relaciones Laborales	467	401	335	304	255	251	235	250	263	190	143	-47	-24,74
Dip. Turismo	244	336	378	324	307	280	246	191	130	76	13	-63	-82,89
Ing. T. Industrial	28	23	19	16	14	15	11	10	9	8	8	0	0,00
Ing. T.I. - Electricidad	197	187	181	165	137	124	137	116	119	79	59	-20	-25,32
Ing. T.I. - Electrónica Industrial	267	274	309	280	227	197	181	153	132	90	56	-34	-37,78
Ing. T.I. - Mecánica	283	284	317	316	317	331	330	333	309	213	140	-73	-34,27
Ing. T.I. - Química Industrial	297	306	314	317	299	286	266	259	242	179	134	-45	-25,14
Ing. T. Minas	217	128	45	6			1						
Ing. T. Minas: Explotación de M.	45	62	97	109	113	120	149	162	167	136	102	-34	-25,00
Ing. T. Minas: Mineralurgia y M.	32	55	65	56	47	53	48	52	47	34	23	-11	-32,35
Ing. T. Naval: Propulsión y S.B.	71	124	148	150	141	139	123	127	141	91	61	-30	-32,97
Ing. T.O. Públicas: C. Civiles	328	407	480	542	587	624	606	609	620	415	270	-145	-34,94
Ing. T.T. - Sist. Electrónicos	367	374	396	369	309	271	253	211	189	122	93	-29	-23,77
Maestro - Educ. Física	330	311	317	322	305	323	314	306	343	275	189	-86	-31,27
Maestro - Educ. Infantil	268	275	268	265	279	276	266	268	279	198	110	-88	-44,44
Maestro - Educ. Primaria	280	283	284	293	296	311	297	302	315	231	139	-92	-39,83
Maestro - Lengua Extrajera	259	249	292	357	339	318	297	283	310	218	133	-85	-38,99
Ing. Caminos, C. y P. (1982)	713	436	230	31	4	3							
Ing. Caminos, C. y P.	528	701	806	839	802	805	842	836	844	666	540	-126	-18,92
Ing. Industrial (1988)	16	6	5	3	1	4	1	2	2	2	4	2	100,00
Ing. Industrial	476	484	515	490	455	432	416	427	456	356	290	-66	-18,54
Ing. Informática					50	94	126	165	183	150	109	-41	-27,33
Ing. Químico	311	311	308	281	285	266	234	215	198	155	116	-39	-25,16
Ing. Telecomunicación	572	571	583	529	487	448	388	338	311	228	194	-34	-14,91
Lic. Admón. y D. de Empresas	922	896	909	974	1.006	1.009	938	920	923	728	554	-174	-23,90

## 1.8.- EVOLUCIÓN DEL NÚMERO DE ALUMNOS MATRICULADOS POR PLANES DE ESTUDIO: 2001/02 - 2011/12

PLAN	2001/02	2002/03	2003/04	2004/05	2005/06	2006/07	2007/08	2008/09	2009/10	2010/11	2011/12	2011-2010 ALUMNOS %
Lic. CC. Físicas (1985)	388	295	228	105	37	3	2					
Lic. Física	103	135	164	168	161	161	153	141	103	79	58	-21
Lic. CC. Matemáticas (1979)	100	72	35	6	3	0						
Lic. Matemáticas	46	60	75	76	83	84	87	83	66	52	41	-11
Lic. Derecho	886	722	612	546	512	511	510	540	560	464	382	-82
Lic. Economía	588	577	546	522	466	425	392	366	371	268	203	-65
Lic. Geografía	372	315	244	210	185	142	116	99	75	59	35	-24
Lic. Historia	394	349	315	310	288	262	269	251	187	149	112	-37
Lic. Máquinas Navales	32	38	30	28	26	28	28	28	26	28	33	5
Lic. Marina Civil	38	10	9	3	3	2	2	2	0	0		
Lic. Medicina	579	578	586	581	575	580	587	603	512	439	318	-121
Lic. Náutica y T. Marítimo	32	39	39	49	39	30	18	21	31	29	23	-6
Lic. Psicopedagogía	75	142	165	159	176	173	177	158	167	112	44	-68
Grad. Sup. Ingeniería Ambiental	45	36	30	37	35	34	28	2	0	0		
M. Complementaria	125	116	133	82	87	74	85	99	97	70	42	-28
M. Erasmus	145	154	224	264	281	253	289	311	326	365	356	-9
M. SICUE	8	11	9	20	15	19	30	23	31	28	36	8
M. Cornell										17	9	-8
M. Extraordinaria												
M. Visitantes												
TOTAL MATRÍCULA	13.492	12.957	12.682	11.993	11.448	11.202	10.887	10.577	10.212	7.773	5.624	-2.149
Dif. curso anterior	2,84	-3,97	-2,12	-5,43	-4,54	-2,15	-2,81	-2,85	-3,45	-23,88	-27,65	-27,65
PLANES ESTUDIO	13.214	12.676	12.314	11.621	11.062	10.851	10.483	10.137	9.756	7.293	5.180	-2.113
Dif. curso anterior	3,07	-4,07	-2,86	-5,63	-4,81	-1,91	-3,39	-3,30	-3,76	-25,25	-28,97	-28,97
INDICE BASE 2000-2001 = 100	102,84	98,77	96,67	91,42	87,26	85,39	82,99	80,62	77,84	59,25	42,87	

## 1.9.- MATRÍCULA TOTAL GRADO POR PLANES DE ESTUDIO: 2009/10 - 2011/12

TITULACIONES	CUPO	MATRÍCULA			DIF
		2009/10	2010/11	2011/12	
<b>ARTE Y HUMANIDADES</b>					
Estudios Hispánicos				6	6
Historia		63	123	196	73
<b>Total Arte y Humanidades</b>		<b>63</b>	<b>123</b>	<b>202</b>	<b>79</b>
<b>CIENCIAS</b>					
Física		20	45	71	26
Matemáticas		17	42	55	13
<b>Total Ciencias</b>		<b>37</b>	<b>87</b>	<b>126</b>	<b>39</b>
<b>CIENCIAS DE LA SALUD</b>					
Enfermería	75		139	276	137
Logopedia	40			40	40
Fisioterapia	100	100	227	320	93
Medicina	120	112	233	384	151
<b>Total Ciencias de la Salud</b>		<b>212</b>	<b>599</b>	<b>1.020</b>	<b>421</b>
<b>CIENCIAS SOCIALES Y JURÍDICAS</b>					
Administración y Dirección de Empresas	240		304	585	281
Derecho			205	378	173
Economía	120		115	212	97
Geografía y Ordenación del Territorio		26	46	63	17
Magisterio de Educación Infantil	130		147	296	149
Magisterio de Educación Primaria	195		245	505	260
Relaciones Laborales			90	164	74
Turismo		85	139	177	38
<b>Total Ciencias Sociales y Jurídicas</b>		<b>111</b>	<b>1.291</b>	<b>2.380</b>	<b>1.089</b>
<b>INGENIERÍA Y ARQUITECTURA</b>					
Ingeniería Civil	240		313	557	244
Ingeniería de los Recursos Energéticos			62	127	65
Ingeniería de los Recursos Mineros			82	108	26
Ingeniería de Tecnologías de Telecomunicación	90		156	184	28
Ingeniería Eléctrica			21	44	23
Ingeniería Electrónica Industrial y Automática			40	74	34
Ingeniería en Tecnologías Industriales	60		180	274	94
Ingeniería Informática	50		64	124	60
Ingeniería Marina			22	30	8
Ingeniería Marítima			35	78	43
Ingeniería Mecánica	60		93	141	48
Ingeniería Náutica y Transporte Marítimo			43	76	33
Ingeniería Química	60		64	112	48
<b>Total Ingeniería y Arquitectura</b>		<b>0</b>	<b>1.175</b>	<b>1.929</b>	<b>754</b>
<b>TOTALES</b>		<b>423</b>	<b>3.275</b>	<b>5.657</b>	<b>2.382</b>



1.10.- DATOS SOBRE LA EVOLUCIÓN DE LOS ESTUDIOS DE DOCTORADO 2008/09-2011/12

DEPARTAMENTOS	2008/2009						2009/2010						2010/2011						2011/2012										
	AM	TUT	CO	CD	CI	SUF	TL	AM	TUT	CO	CD	CI	SUF	TL	AM	TUT	CO	CD	CI	SUF	TL	AM	TUT	CO	CD	CI	SUF	TL	
1 ANATOMÍA Y BIOLOGÍA CELULAR	0	0	0	0	0	0	0	2	3	48	6	1	1	5	48	6	1	5	12										
2 BIOLOGÍA MOLECULAR	4	1	0	30	36	1	0	1	3	48	6	2	1	1	5	48	6	1	5	12									
3 C. E. INGENIERIA DEL TERRENO Y MATERIALES	14	40	130	55	105	4	1	19	26	77	6	213	5	2	31	28	24	5	2	1	29	2							
4 CIENCIAS HISTÓRICAS	3	44	155	15	12	5	4	36					2	4	33		3	3		2	1	22							
5 C. Y T. DEL AGUA Y DEL MEDIO AMBIENTE	100	10	54	651	420	15	5	39	11	45	63	276	24	5	30	12	48	312	20	2	3	13	36	19	3				
6 CIENCIAS MÉDICAS Y QUIRÚRGICAS	11	3	29	84	36	1	0	11	2	28	47	72		2	12	4	22	6	108	1	1	11	12	12	2				
7 DERECHO PÚBLICO	14	4	23	159	36	1	0	7	4	27	24	36	2	2	6	3	27	72		2	2	4	24						
8 INGENIERIA ESTRUCTURAL Y MECÁNICA	28	14	97	242	126	3	0	18	20	94	80	102	3	3	8	18	94	20	90	1	1	27	12	3	1				
9 TRANSPORTE Y TECNOLOGÍA DE PROYECTOS Y P.	5	9	36	3	57	0	0	8					2		6														
10 ECONOMÍA	0	0	0	0	0	0	0	0					0																
11 EDUCACION	0	0	0	0	0	0	0	0					0																
12 INGENIERIA DE COMUNICACIONES	9	11	21	87	48	0	1	5	14	21		48	3	2	10	10	21	9	96	1	2								
13 FILOLOGÍA	0	0	0	0	0	0	0	0					0																
14 FÍSICA APLICADA	0	0	0	0	0	0	0	0					0																
15 FÍSICA MODERNA	0	0	0	0	0	0	0	0					0																
16 FISIOLÓGIA Y FARMACOLOGÍA	0	1	0	0	0	0	0	1					0																
17 GEOGRAFÍA, URBANISMO Y O. DEL TERRITORIO	3	10	160	0	36	0	0	2	11	34		24	1	2	14	34	3	12		10									
18 HISTORIA MODERNA Y CONTEMPORÁNEA	17	27	94	14	0	3	0	13	30	20		144	6	2	12	14	20	144	1	3	2	19	24	2	1				
19 INGENIERIA ELÉCTRICA Y ENERGÉTICA	11	2	27	147	24	0	1	8	2	36	33	60		1	4	4	36	24	45		1	4	12	2					
20 MATEMÁTICA APLICADA Y C. DE LA COMPUTACION	0	0	0	0	0	0	0	0					0																
21 MATEMÁTICA ESTADÍSTICA Y COMPUTACIÓN	0	1	0	0	0	0	0	1					0																
22 MEDICINA Y PSIQUIATRÍA	103	7	47	930	360	6	4	43	3	50	97	312	5	6	25	8	20	284	5	2	12	8	105	2	1				
23 INGENIERIA QUÍMICA Y QUÍMICA INORGÁNICA	0	5	38	0	0	4	1	3	129	0			0	1	3	1				1									
24 ING. GEOGRÁFICA Y TECN. DE EXPRESIÓN GRÁFICA	1	3	129	20	0	0	0	1	3	129			0	0	5	129				2									
25 ADMINISTRACIÓN DE EMPRESAS	21	63	72	192	96	3	0	11	51	48		132	1	18	2	46	48	24	1	3	2	31	24						
26 C. Y T. DE NAVEGACIÓN Y CONSTRUCCIÓN NAVAL	6	14	44	48	24	0	1	5	13	44		54		1	4	19	44	12	1	1	1	18							
27 DERECHO PRIVADO	14	6	21	108	45	1	0	7	6	23	19	48	1	1	7	8	20	23	45	1	2	9	24						
29 C. TIERRA Y FÍSICA DE LA MATERIA CONDENSADA	0	3	27	0	0	0	0	3	27	0			0	0	3	27				1									
30 ELECTRÓNICA Y COMPUTADORES	7	4	66	34	53	1	0	3	6	66	12	17	2	3	1	5	68	5		1	2	2	1						
50 TEC. ELECTRÓNICA, ING. DE SISTEMAS Y AUTOMAT.	5	13	63	63	12	0	2	3	10	63		36	3	5	9	63				1	9	1	1						
101 FÍSICA Y CIENCIAS DE LA TIERRA	0	17	149	0	0	3	1	15					9	9	9					3	7								
102 BIOMEDICINA	8	23	47	5	96	6	3	35					5	9	1	22				2	6	14							
103 MATEMÁTICAS Y SUS APLICACIONES	1	5	42	6	12	1	1	3	42				1	1	1					1	1								
104 DESARROLLO Y APLICACIÓN DE MODELOS EN ING. CIVIL	17	16	81	160	96	4	3	9	17	81		108	3	1	3	21	81	21	3	1	1	18							
<b>TOTALES</b>	<b>402</b>	<b>363</b>	<b>1.776</b>	<b>3.057</b>	<b>1.730</b>	<b>63</b>	<b>30</b>	<b>205</b>	<b>344</b>	<b>1.003</b>	<b>381</b>	<b>1.694</b>	<b>69</b>	<b>79</b>	<b>130</b>	<b>317</b>	<b>854</b>	<b>1.294</b>	<b>48</b>	<b>30</b>	<b>34</b>	<b>284</b>	<b>0</b>	<b>355</b>	<b>31</b>	<b>17</b>			

AM: ALUMNOS MATRICULADOS  
TUT: ALUMNOS MATRICULADOS TUTELA ACADÉMICA  
CO: CREDITOS OFERTADOS  
CD: CREDITOS DOCENCIA MATRICULADOS  
CI: CREDITOS INVESTIGACIÓN MATRICULADOS  
SUF: SUFICIENCIA INVESTIGADORA  
TL: TESIS LEÍDAS

## 1.11.- ALUMNOS MATRICULADOS EN LOS ESTUDIOS DE DOCTORADO 2011/12

FACULTAD DE FILOSOFÍA Y LETRAS	
TÍTULO	ALUMNOS
DOCTORADO EN GEOGRAFÍA-(Decreto 56)	1
DOCTORADO EN HISTORIA CONTEMPORÁNEA-(Decreto 1393)	1
DOCTORADO EN HISTORIA CONTEMPORÁNEA-(Decreto 56)	2
DOCTORADO EN HISTORIA MODERNA (Decreto 1393)	1
DOCTORADO EN HISTORIA-(Decreto 56)	5
DOCTORADO EN PATRIMONIO HISTÓRICO Y TERRITORIAL-(Decreto 1393)	6
DOCTORADO EN PREHISTORIA Y ARQUEOLOGÍA-(Decreto 1393)	7
<b>NUMERO DE MATRICULADOS</b>	<b>23</b>
FACULTAD DE CIENCIAS	
TÍTULO	ALUMNOS
DOCTORADO EN CIENCIAS, TECNOLOGÍA Y COMPUTACIÓN-(Decreto 1393)	24
DOCTORADO EN CIENCIAS, TECNOLOGÍA Y COMPUTACIÓN-(Decreto 56)	13
DOCTORADO EN MATEMÁTICAS Y COMPUTACIÓN-(Decreto 1393)	5
<b>NUMERO DE MATRICULADOS</b>	<b>42</b>
FACULTAD DE MEDICINA	
TÍTULO	ALUMNOS
DOCTORADO EN BIOLOGÍA MOLECULAR Y BIOMEDICINA-(Decreto 1393)	28
DOCTORADO EN BIOLOGÍA MOLECULAR Y BIOMEDICINA-(Decreto 56)	7
DOCTORADO EN CIENCIAS DE LA SALUD-(Decreto 1393)	13
DOCTORADO EN ESTUDIO DEL DOLOR-(Decreto 56)	1
<b>NUMERO DE MATRICULADOS</b>	<b>49</b>
FACULTAD DE DERECHO	
TÍTULO	ALUMNOS
DOCTORADO EN DERECHO-(Decreto 1393)	1
<b>NUMERO DE MATRICULADOS</b>	<b>1</b>
ESCUELA TECNICA SUPERIOR DE INGENIEROS DE CAMINOS, CANALES Y PUERTOS	
TÍTULO	ALUMNOS
DOCTORADO EN CIENCIAS Y TECNOLOGÍA PARA LA GESTIÓN DE LA COSTA-(Decreto 56)	2
DOCTORADO EN CIENCIAS Y TECNOLOGÍAS PARA LA GESTIÓN AMBIENTAL DE SISTEMAS HÍDRICOS-(Decreto 56)	6
DOCTORADO EN CIENCIAS Y TECNOLOGÍAS PARA LA GESTIÓN AMBIENTAL DE SISTEMAS HÍDRICOS-(Decreto 1393)	4
DOCTORADO EN CIENCIAS Y TECNOLOGÍAS PARA LA GESTIÓN DE LA COSTA-(Decreto 1393)	11
DOCTORADO EN INGENIERÍA AMBIENTAL-(Decreto 1393)	11
DOCTORADO EN INGENIERÍA AMBIENTAL-(Decreto 56)	3
DOCTORADO EN INGENIERÍA CIVIL-(Decreto 1393)	13
DOCTORADO EN INGENIERÍA DE LA CONSTRUCCIÓN-(Decreto 1393)	3
<b>NUMERO DE MATRICULADOS</b>	<b>53</b>
FACULTAD DE CIENCIAS ECONOMICAS Y EMPRESARIALES	
TÍTULO	ALUMNOS
DOCTORADO EN ADMINISTRACIÓN DE EMPRESAS-(Decreto 1393)	14
DOCTORADO EN ECONOMÍA-(Decreto 56)	3
DOCTORADO EN ECONOMÍA: INSTRUMENTOS DEL ANÁLISIS ECONÓMICO-(Decreto 1393)	7
DOCTORADO EN NEGOCIOS Y GESTION DE LA ACTIVIDAD EMPRESARIAL CON APLICACION A PYMES, EMPRENDIMIENTO Y EMPRESA FAMILIAR	25
<b>NUMERO DE MATRICULADOS</b>	<b>49</b>
FACULTAD DE EDUCACIÓN	
TÍTULO	ALUMNOS
DOCTORADO EN EDUCACIÓN-(Decreto 1393)	5
<b>NUMERO DE MATRICULADOS</b>	<b>5</b>
ESCUELA TECNICA SUPERIOR DE INGENIEROS INDUSTRIALES Y DE TELECOMUNICACION	
TÍTULO	ALUMNOS
DOCTORADO EN INGENIERÍA INDUSTRIAL-(Decreto 1393)	2
DOCTORADO EN INGENIERÍA QUÍMICA Y DE PROCESOS-(Decreto 1393)	26
DOCTORADO EN INGENIERÍA QUÍMICA Y DE PROCESOS-(Decreto 56)	3
DOCTORADO EN TECNOLOGÍAS DE LA INFORMACIÓN Y COMUNICACIONES EN REDES MÓVILES-(Decreto 56)	7
DOCTORADO EN TECNOLOGÍAS DE LA INFORMACIÓN Y COMUNICACIÓN EN REDES MÓVILES-(Decreto 1393)	16
<b>NUMERO DE MATRICULADOS</b>	<b>54</b>
<b>NUMERO TOTAL DE MATRICULADOS</b>	<b>276</b>

**1.12.- EVOLUCIÓN DEL NÚMERO DE ALUMNOS MATRICULADOS EN LOS ESTUDIOS PROPIOS POR DEPARTAMENTO Y PROGRAMA 2004/05 - 2011/12**

	NÚMERO DE ALUMNOS 2004/05			NÚMERO DE ALUMNOS 2005/06			NÚMERO DE ALUMNOS 2006/07			NÚMERO DE ALUMNOS 2007/08			NÚMERO DE ALUMNOS 2008/09			NÚMERO DE ALUMNOS 2009/10			NÚMERO DE ALUMNOS 2010/11			NÚMERO DE ALUMNOS 2011/12								
	MA	EX	ES	MA	EX	ES	MA	EX	ES	MA	EX	ES	MA	EX	ES	MA	EX	ES	MA	EX	ES	MA	EX	ES	MA	EX	ES	FC		
1 ANATOMÍA Y BIOLOGÍA CELULAR	0	0	0	0	0	0	0	0	0	0	0	0	0	0	0	0	0	0	0	0	0	0	0	0	0	0				
2 BIOLOGÍA MOLECULAR	0	0	0	0	0	0	0	0	0	0	0	0	0	0	0	0	0	0	0	0	0	0	0	0	0	0	0			
3 C. E INGENIERIA DEL TERRENO Y MATERIALES	0	0	0	0	0	0	0	0	0	0	0	0	0	0	0	0	0	0	0	0	0	0	0	0	0	0	0			
4 CIENCIAS HISTÓRICAS	0	0	0	0	0	0	0	0	0	0	0	0	0	0	0	0	0	0	0	0	0	0	0	0	0	0	0			
5 C. Y T. DEL AGUA Y DEL MEDIO AMBIENTE	22	14	14	15	0	17	4	10	119	0	21	15	146	0	0	0	0	0	0	0	0	0	0	0	0	0	0			
6 CIENCIAS MÉDICAS Y QUIRÚRGICAS	0	25	19	0	0	42	0	0	36	0	0	32	0	0	0	0	0	0	0	0	0	0	0	0	0	0	31			
7 DERECHO PÚBLICO	0	0	0	0	0	20	0	0	25	0	0	22	0	0	0	21	0	0	0	0	0	0	0	0	0	0	30			
8 INGENIERÍA ESTRUCTURAL Y MECÁNICA	0	0	0	0	0	26	0	0	40	9	31	27	26	26	0	16	16	43	0	20	21	24	0	27	16	14	0			
9 TRANSPORTE Y TECNOLOGÍA DE PROYECTOS Y P.	0	0	0	0	0	3	0	0	29	0	0	0	0	0	0	0	0	0	0	0	0	0	0	0	0	0	0			
10 ECONOMÍA	11	21	0	9	25	0	12	0	50	8	0	52	5	9	0	95	5	11	0	92	9	40	0	88	3	2	0			
11 EDUCACION	0	0	0	0	0	0	0	0	0	0	0	0	0	0	0	0	0	0	0	0	0	0	0	0	0	0	0			
12 INGENIERÍA DE COMUNICACIONES	0	0	0	0	0	0	0	0	0	0	0	0	0	0	0	0	0	0	0	0	0	0	0	0	0	0	0			
13 FILOLOGÍA	0	0	0	0	0	0	0	0	0	0	0	0	0	0	0	0	0	0	0	0	0	0	0	0	0	0	0			
14 FÍSICA APLICADA	0	0	0	0	0	0	0	0	0	0	0	0	0	0	0	0	0	0	0	0	0	0	0	0	0	0	0			
15 FÍSICA MODERNA	0	0	0	0	0	0	0	0	0	0	0	0	0	0	0	0	0	0	0	0	0	0	0	0	0	0	0			
16 FISIOLÓGIA Y FARMACOLOGÍA	0	32	0	95	0	0	62	11	24	0	25	0	0	0	21	0	0	15	22	0	0	0	13	0	0	16	0			
17 GEOGRAFÍA, URBANISMO Y O. DEL TERRITORIO	0	0	0	0	0	0	0	0	0	0	0	0	0	0	0	0	0	0	0	0	0	0	0	0	0	0	0			
18 HISTORIA MODERNA Y CONTEMPORÁNEA	0	0	0	0	0	0	0	0	0	0	0	0	0	0	0	0	0	0	0	0	0	0	0	0	0	0	0			
19 INGENIERÍA ELÉCTRICA Y ENERGÉTICA	0	0	0	0	0	0	0	0	0	0	0	0	0	0	0	0	0	0	0	0	0	0	0	0	0	0	0			
20 MATEMÁTICA APLICADA Y C. DE LA COMPUTACION	0	0	0	0	0	0	0	0	0	0	0	0	0	0	0	0	0	0	0	0	0	0	0	0	0	0	0			
21 MATEMÁTICA ESTADÍSTICA Y COMPUTACIÓN	0	0	0	0	0	0	0	0	0	0	0	0	0	0	0	0	0	0	0	0	0	0	0	0	0	0	0			
22 MEDICINA Y PSIQUIATRÍA	0	0	0	0	0	0	0	0	0	0	0	0	0	0	0	0	0	0	0	0	0	0	0	0	0	0	0			
23 INGENIERÍA QUÍMICA Y QUÍMICA INORGÁNICA	0	0	0	0	0	0	0	0	0	0	0	0	0	0	0	0	0	0	0	0	0	0	0	0	0	0	0			
24 ING. GEOGRÁFICA Y TECN. DE EXPRESIÓN GRÁFICA	0	0	0	0	0	0	0	0	0	0	0	0	0	0	0	0	0	0	0	0	0	0	0	0	0	0	0			
25 ADMINISTRACIÓN DE EMPRESAS	105	3	27	104	17	6	102	0	0	0	97	63	0	73	95	76	0	36	72	54	1	20	60	59	0	16	80			
26 C. Y T. DE NAVEGACIÓN Y CONSTRUCCIÓN NAVAL	0	0	0	0	0	0	0	0	0	0	0	0	0	0	0	0	0	0	0	0	0	0	0	0	0	0	0			
27 DERECHO PRIVADO	23	38	0	35	37	2	30	20	10	0	30	26	7	52	76	41	20	73	124	0	59	0	40	0	0	0	36			
28 ENFERMERIA	0	0	0	0	0	0	0	0	0	0	0	0	0	0	0	0	0	0	0	0	0	0	0	0	0	0	0			
29 C. TIERRA Y FÍSICA DE LA MATERIA CONDENSADA	0	0	0	0	0	0	0	0	0	0	0	0	0	0	0	0	0	0	0	0	0	0	0	0	0	0	0			
30 ELECTRÓNICA Y COMPUTADORES	0	0	0	0	0	0	0	0	0	0	0	0	0	0	0	0	0	0	0	0	0	0	0	0	0	0	0			
31 FACULTAD DE FILOSOFÍA Y LETRAS	0	0	0	0	0	0	0	0	0	0	0	0	0	0	0	0	0	0	0	0	0	0	0	0	0	0	0			
32 FACULTAD DE CIENCIAS	0	0	0	0	0	0	0	0	0	0	0	0	0	0	0	0	0	0	0	0	0	0	0	0	0	0	0			
34 FACULTAD DE DERECHO	0	0	0	0	0	0	0	0	0	0	0	0	0	0	0	0	0	0	0	0	0	0	0	0	0	0	0			
35 E.T.S. INGENIEROS DE CAMINOS, CANALES Y PUERTOS	0	0	0	0	0	0	0	0	0	0	0	0	0	0	0	0	0	0	0	0	0	0	0	0	0	0	0			
41 FACULTAD DE EDUCACIÓN	0	0	0	0	0	0	0	0	0	0	0	0	0	0	0	0	0	0	0	0	0	0	0	0	0	0	0			
45 E.T.S. DE NÁUTICA	0	0	0	0	0	0	0	0	0	0	0	0	0	0	0	0	0	0	0	0	0	0	0	0	0	0	0			
46 E.U. DE GRADUADOS SOCIALES	0	0	0	0	0	0	0	0	0	0	0	0	0	0	0	0	0	0	0	0	0	0	0	0	0	0	0			
50 TEC. ELECTRÓNICA, ING. DE SISTEMAS Y AUTOMAT.	0	0	10	0	0	0	0	0	0	0	0	0	0	0	0	0	0	0	0	0	0	0	0	0	0	0	0			
56 INSTITUTO DE HIDRAULICA AMBIENTAL	0	0	0	0	0	0	0	0	0	0	0	14	0	0	0	0	0	0	0	0	0	0	0	0	0	0	0			
98 E.U. DE FISIOTERAPIA "GIMBERNAT CANTABRIA"	162	259	163	344	79	159	383	66	174	143	246	150	141	339	312	155	115	469	343	159	307	307	228	211	109	180	274			
TOTALES	162	259	163	344	79	159	383	66	174	143	246	150	141	339	312	155	115	469	343	159	307	307	228	211	109	180	274	159	136	256

# 1.13.- EVOLUCIÓN DEL NÚMERO DE ALUMNOS MATRICULADOS EN ESTUDIOS DE MASTER OFICIAL

## POR RAMAS 2007/08 - 2011/12

TITULACIONES Y RAMAS DE ESTUDIO	PLAZAS 2011/12	2007/08	2008/09	2009/10	2010/11	2011/12	COMP. 2011 - 2010 ALUMIN. %
<b>ARTE Y HUMANIDADES</b>							
Máster Universitario del Mediterráneo al Atlántico: La construcción de Europa entre el Mundo Antiguo y Medieval	4					4	4
Máster Universitario en Patrimonio Histórico y Territorial	20	27	31	33	43	33	-23,26
Máster Universitario en Prehistoria y Arqueología	20	12	16	15	21	17	-19,05
Máster Universitario en Estudios Avanzados de Historia Moderna	25				6	9	50,00
Máster Universitario en Historia Contemporánea	40	11	13	13	20	17	-15,00
<b>Total Arte y Humanidades</b>		<b>50</b>	<b>60</b>	<b>61</b>	<b>90</b>	<b>80</b>	<b>-11,11</b>
<b>CIENCIAS</b>							
Máster Universitario en Nuevos Materiales	15				7	6	-1
Máster Universitario en Ciencias de Materiales		5	6	8			0
Máster Universitario en Computación	25	24	19	14	12	13	8,33
Máster Universitario en Física y Tecnologías Físicas	25	10	20	13	11	2	-81,82
Máster Universitario en Matemáticas y Computación	15		14	7	17	11	-35,29
Máster Universitario en Técnicas de Análisis, Evaluación y Gestión Sostenible de Procesos y Riesgos Naturales	20	0	4	7	15	11	-26,67
<b>Total Ciencias</b>		<b>39</b>	<b>63</b>	<b>49</b>	<b>62</b>	<b>43</b>	<b>-30,65</b>
<b>CIENCIAS DE LA SALUD</b>							
Máster Universitario en Biología Molecular y Biomedicina	60	13	18	15	24	8	-66,67
Máster Universitario en Condicionantes Genéticos, Nutricionales y Ambientales del Crecimiento y el Desarrollo	100				15	24	60,00
Máster Universitario en gestión integral e investigación de las heridas crónicas	20					20	20
<b>Total Ciencias de la Salud</b>		<b>13</b>	<b>18</b>	<b>15</b>	<b>39</b>	<b>52</b>	<b>33,33</b>
<b>CIENCIAS SOCIALES Y JURÍDICAS</b>							
Máster Universitario en Dirección de Empresas (MBA)	30	30	39	38	48	60	25,00
Máster Universitario en Dirección de Marketing (Empresas Turísticas)	30	26	28	31	31	36	16,13
Máster Universitario en Empresa y Tecnologías de la Información	30	12	20	24	34	19	-44,12
Máster Universitario en Economía: Instrumentos del Análisis Económico	45	6	11	12	15	9	-40,00
Máster Universitario en Formación del Profesorado de Educación Secundaria	120			120	94	109	15,96
Máster Universitario en Investigación e Innovación en Contextos Educativos	30				28	38	35,71
Máster Universitario en Fundamentos y Principios del Sistema Jurídico	15			9	13	23	76,92
Máster Universitario en enseñanza del español como lengua extranjera						24	24
<b>Total Ciencias Sociales y Jurídicas</b>		<b>74</b>	<b>98</b>	<b>234</b>	<b>263</b>	<b>318</b>	<b>20,91</b>

### 1.13.- EVOLUCIÓN DEL NÚMERO DE ALUMNOS MATRICULADOS EN ESTUDIOS DE MASTER OFICIAL

#### POR RAMAS 2007/08 - 2011/12

TITULACIONES Y RAMAS DE ESTUDIO	PLAZAS 2011/12	2007/08	2008/09	2009/10	2010/11	2011/12	COMP. 2011 - 2010 ALUMN. %
<b>INGENIERÍA Y ARQUITECTURA</b>							
Máster Universitario de Investigación en Ingeniería Ambiental	30	12	19	13	15	5	-10
Máster Universitario en Gestión Ambiental de Sistemas Hídricos	20	16	24	30	33	27	-6
Máster Universitario en Gestión Integrada de Zonas Costeras	20	14	18	12	16	25	9
Máster Universitario en Ingeniería Ambiental	20	19	28	35	38	30	-8
Máster Universitario en Ingeniería de Costas y Puertos	20	19	14	17	34	37	3
Máster Universitario en Investigación en Ingeniería Civil	20	17	12	15	24	23	-1
Máster Europeo en Ingeniería de la Construcción - Master in European Construction Engineering	20	17	12	18	15	17	2
Máster Universitario en Ingeniería Química "Producción y Consumo Sostenible"	20	30	22	17	17	10	-7
Máster Universitario en Investigación en Ingeniería Industrial	10	10	9	9	15	20	5
Máster Universitario en Ingeniería Industrial	40	25	24	17	15	21	21
Máster Universitario en Tecnologías de la Información y Comunicaciones en Redes Móviles	60	133	161	183	222	238	8
<b>Total Ingeniería y Arquitectura</b>		<b>309</b>	<b>400</b>	<b>542</b>	<b>676</b>	<b>731</b>	<b>16</b>
<b>NUMERO TOTAL DE MATRICULADOS</b>		<b>309</b>	<b>400</b>	<b>542</b>	<b>676</b>	<b>731</b>	<b>55</b>
							<b>8,14</b>

## 1.14.- EVOLUCIÓN DEL NÚMERO DE ALUMNOS POR CENTRO EN ESTUDIOS DE MASTER OFICIAL: 2007/08 - 2011/12

CENTROS Y TITULACIONES	PLAZAS					
	2011/12	2007/08	2008/09	2009/10	2010/11	2011/12
<b>FACULTAD DE FILOSOFÍA Y LETRAS</b>						
Máster Universitario del Mediterráneo al Atlántico: La construcción de Europa entre el Mundo Antiguo y Medieval	20				4	
Máster Universitario en Patrimonio Histórico y Territorial	20	27	31	33	43	33
Máster Universitario en Prehistoria y Arqueología	20	12	16	15	21	17
Máster Universitario en Historia Moderna	25				6	9
Máster Universitario en Historia Contemporánea	40	11	13	13	20	17
<b>Total matriculados</b>		<b>50</b>	<b>60</b>	<b>61</b>	<b>90</b>	<b>80</b>
<b>FACULTAD DE CIENCIAS</b>						
Máster Universitario en Nuevos Materiales	15				7	6
Máster Universitario en Ciencias de Materiales		5	6	8		
Máster Universitario en Computación	25	24	19	14	12	13
Máster Universitario en Física y Tecnologías Físicas	25	10	20	13	11	2
Máster Universitario en Matemáticas y Computación	15		14	7	17	11
Máster Universitario en Técnicas de Análisis, Evaluación y Gestión Sostenible de Procesos y Riesgos Naturales	20	0	4	7	15	11
<b>Total matriculados</b>		<b>39</b>	<b>63</b>	<b>49</b>	<b>62</b>	<b>43</b>
<b>FACULTAD DE MEDICINA</b>						
Máster Universitario en Biología Molecular y Biomedicina	60	13	18	15	39	8
Máster Universitario en Estudio y Tratamiento del Dolor				0		
Máster Universitario en Condicionantes Genéticos, Nutricionales y Ambientales del Crecimiento y el Desarrollo	20				15	24
<b>Total matriculados</b>		<b>13</b>	<b>18</b>	<b>15</b>	<b>54</b>	<b>32</b>
<b>FACULTAD DE DERECHO</b>						
Máster Universitario en Fundamentos y Principios del Sistema Jurídico	15			9	13	24
<b>Total matriculados</b>				<b>9</b>	<b>13</b>	<b>24</b>
<b>ESCUELA TÉCNICA SUPERIOR DE INGENIEROS DE CAMINOS, CANALES Y PUERTOS</b>						
Máster Universitario de Investigación en Ingeniería Ambiental	30	12	19	13	15	5
Máster Universitario en Gestión Ambiental de Sistemas Hídricos	20	16	24	30	33	27
Máster Universitario en Gestión Integrada de Zonas Costeras	20	14	18	12	16	25
Máster Universitario en Ingeniería Ambiental	20		28	35	38	30
Máster Universitario en Ingeniería de Costas y Puertos	20	19	14	17	34	37
Máster Universitario en Investigación en Ingeniería Civil	20			15	24	23
Máster Europeo en Ingeniería de la Construcción - Master in European Construction Engineering	20	17	12	18	15	17
<b>Total matriculados</b>		<b>78</b>	<b>115</b>	<b>140</b>	<b>175</b>	<b>164</b>

**1.14.- EVOLUCIÓN DEL NÚMERO DE ALUMNOS POR CENTRO EN ESTUDIOS DE MASTER OFICIAL: 2007/08 - 2011/12**

CENTROS Y TITULACIONES	PLAZAS					
	2011/12	2007/08	2008/09	2009/10	2010/11	2011/12
<b>FACULTAD DE CIENCIAS ECONOMICAS Y EMPRESARIALES</b>						
Máster Universitario en Dirección de Empresas (MBA)	30	30	39	38	48	60
Máster Universitario en Dirección de Marketing (Empresas Turísticas)	30	26	28	31	31	36
Máster Universitario en Empresa y Tecnologías de la Información	30	12	20	24	34	19
Máster Universitario en Economía: Instrumentos del Análisis Económico	45	6	11	12	15	9
<b>Total matriculados</b>	<b>74</b>	<b>98</b>	<b>98</b>	<b>105</b>	<b>128</b>	<b>124</b>
<b>FACULTAD DE EDUCACION</b>						
Máster Universitario en Formación del Profesorado de Educación Secundaria	120			120	94	109
Máster Universitario en Investigación e Innovación en Contextos Educativos	30				28	38
<b>Total matriculados</b>	<b>150</b>	<b>120</b>	<b>120</b>	<b>122</b>	<b>122</b>	<b>147</b>
<b>ESCUELA TECNICA SUPERIOR DE INGENIEROS INDUSTRIALES Y DE TELECOMUNICACION</b>						
Máster Universitario en Ingeniería Industrial	40					21
Máster Universitario en Ingeniería Química "Producción y Consumo Sostenible"	20	30	22	17	17	10
Máster Universitario en Investigación en Ingeniería Industrial	10			9	15	20
Máster Universitario en Tecnologías de la Información y Comunicaciones en Redes Móviles	60	25	24	17	15	23
<b>Total matriculados</b>	<b>130</b>	<b>55</b>	<b>46</b>	<b>43</b>	<b>47</b>	<b>74</b>
<b>E.U. DE ENFERMERÍA CASA SALUD VALDECILLA</b>						
Máster Universitario gestión integral e investigación de las heridas crónicas	20					20
<b>Total matriculados</b>	<b>20</b>	<b>0</b>	<b>0</b>	<b>0</b>	<b>0</b>	<b>20</b>
<b>CIESE-COMILLAS</b>						
Máster Universitario en enseñanza del español como lengua extranjera						23
<b>Total matriculados</b>	<b>0</b>	<b>0</b>	<b>0</b>	<b>0</b>	<b>0</b>	<b>23</b>
<b>NUMERO TOTAL DE MATRICULADOS</b>	<b>309</b>	<b>400</b>	<b>400</b>	<b>542</b>	<b>691</b>	<b>731</b>







## **PRESUPUESTO 2011**

MEMORIA DE LIQUIDACIÓN

### 9 - Estadísticas

## Ingresos por Matrículas





## 2.1- INGRESOS MATRÍCULA POR FUENTES DE FINANCIACIÓN 2002/03 – 2011/12

FUENTE DE FINANCIACIÓN	2002/03	2003/04	2004/05	2005/06	2006/07	2007/08	2008/09	2009/10	2010/11	2011/12
ALUMNOS POR INGRESO DIRECTO	5.772.005,69	6.058.428,71	6.095.161,59	6.223.883,57	6.333.887,09	6.132.075,29	6.080.378,50	5.979.670,94	5.471.031,29	5.043.871,41
BECARIOS (M.E.C.D. Y GV)	1.197.437,50	1.140.441,75	1.116.475,17	1.096.989,74	1.073.583,68	1.284.384,02	1.358.512,19	1.349.550,30	1.457.789,17	1.894.154,28
MEC POR Fª Nº DE 3 HIJOS	509.719,88	464.757,11	413.330,10	355.394,63	352.287,44	331.489,22	387.082,76	308.453,56	295.144,08	306.626,88
U.C. FONDO DE ACCIÓN SOCIAL	86.827,51	84.837,82	84.714,72	82.794,45	85.418,68	72.414,96	75.103,22	74.294,74	76.266,46	73.133,96
<b>TOTAL</b>	<b>7.565.990,58</b>	<b>7.748.465,39</b>	<b>7.709.681,58</b>	<b>7.759.062,39</b>	<b>7.845.176,89</b>	<b>7.820.363,49</b>	<b>7.901.076,67</b>	<b>7.711.969,54</b>	<b>7.300.231,00</b>	<b>7.317.786,53</b>

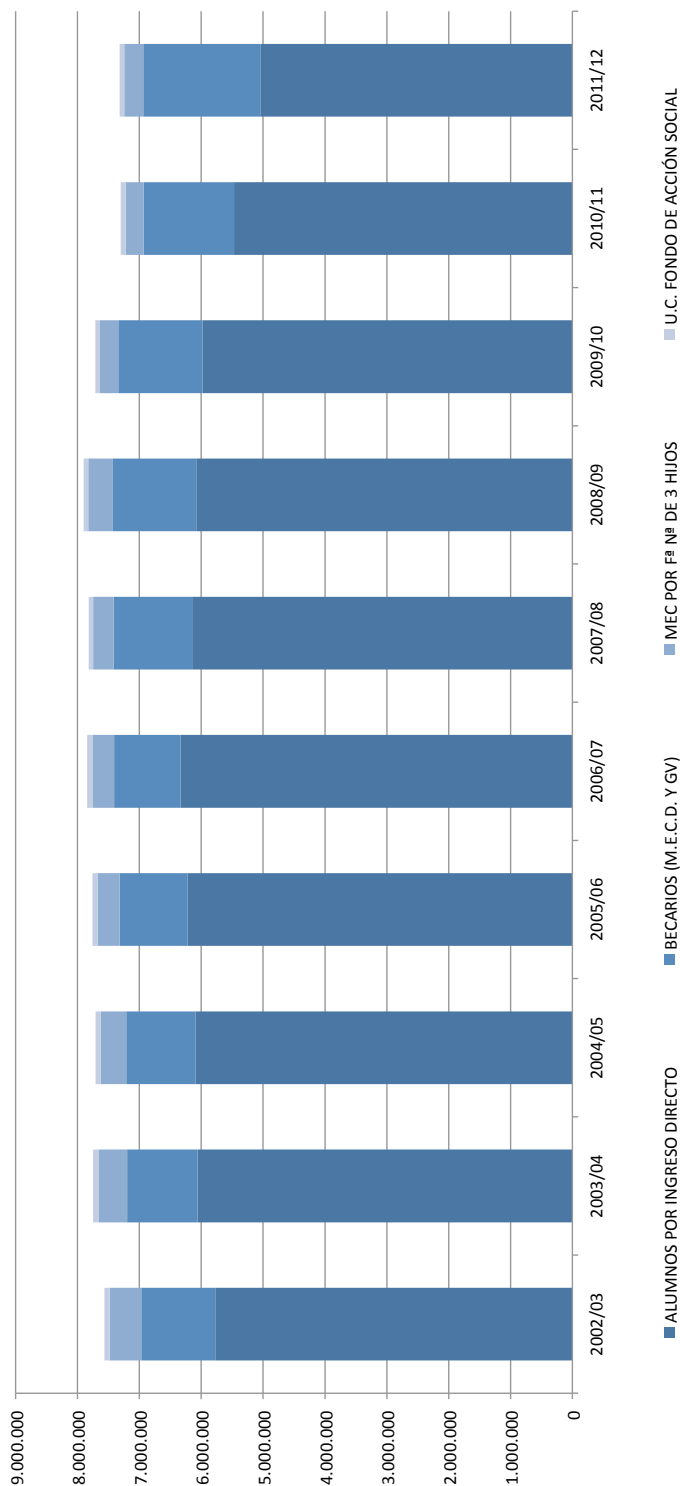

## 2.2.- INGRESOS MATRÍCULA POR CENTROS: 2002/03 - 2011/12

CENTRO	2002/03	2003/04	2004/05	2005/06	2006/07	2007/08	2008/09	2009/10	2010/11	2011/12
Fac. Filosofía y L.	327.413,21	302.913,82	295.193,55	271.825,71	245.298,11	229.288,84	214.981,02	211.247,73	227.010,71	254.456,48
Fac. Ciencias	310.767,92	255.649,99	200.601,37	231.644,85	273.853,14	314.789,98	353.857,90	335.485,07	360.187,95	369.251,73
Fac. Medicina	486.039,15	502.520,13	503.951,75	523.106,00	548.421,15	556.955,19	584.148,80	559.332,99	566.535,63	629.615,64
Fac. Derecho	588.647,91	526.909,71	478.878,72	464.702,99	499.861,62	501.722,05	546.724,45	572.847,27	645.182,62	704.081,53
E.T.S. Ing. Caminos	1.212.488,50	1.268.565,51	1.237.100,84	1.277.574,43	1.359.539,91	1.407.410,72	1.479.524,92	1.459.981,72	1.278.498,66	1.211.875,08
Fac. CC.EE. Y Empres.	1.271.032,20	1.339.551,55	1.486.112,92	1.501.482,28	1.489.455,52	1.402.117,19	1.343.646,28	1.235.383,29	1.105.835,34	1.111.323,72
Fac. Educación	699.790,78	761.832,09	806.562,20	867.704,72	891.892,72	904.808,64	904.464,36	957.079,19	843.671,11	778.485,67
E.T.S. Ing. Industriales	2.063.472,26	2.181.528,63	2.129.244,55	2.055.411,36	1.987.380,59	1.915.994,09	1.846.164,99	1.731.640,29	1.576.392,09	1.486.001,91
E.P. Ing. Minas y Energía	113.622,93	128.306,02	129.821,56	133.700,72	139.316,07	161.436,06	180.978,11	186.333,50	230.119,14	250.475,69
E.U. Enfermería	180.280,95	181.458,67	184.721,36	188.675,98	198.621,23	215.394,96	208.053,23	214.668,98	231.313,96	272.645,35
E.T.S. Náutica	290.298,03	266.846,63	239.118,81	218.304,00	192.342,11	187.538,53	207.734,57	224.743,60	218.053,01	222.629,77
<b>TOTAL</b>	<b>7.543.853,84</b>	<b>7.716.082,75</b>	<b>7.691.307,63</b>	<b>7.734.133,04</b>	<b>7.825.982,17</b>	<b>7.797.456,25</b>	<b>7.870.278,63</b>	<b>7.688.743,63</b>	<b>7.282.800,22</b>	<b>7.290.842,57</b>

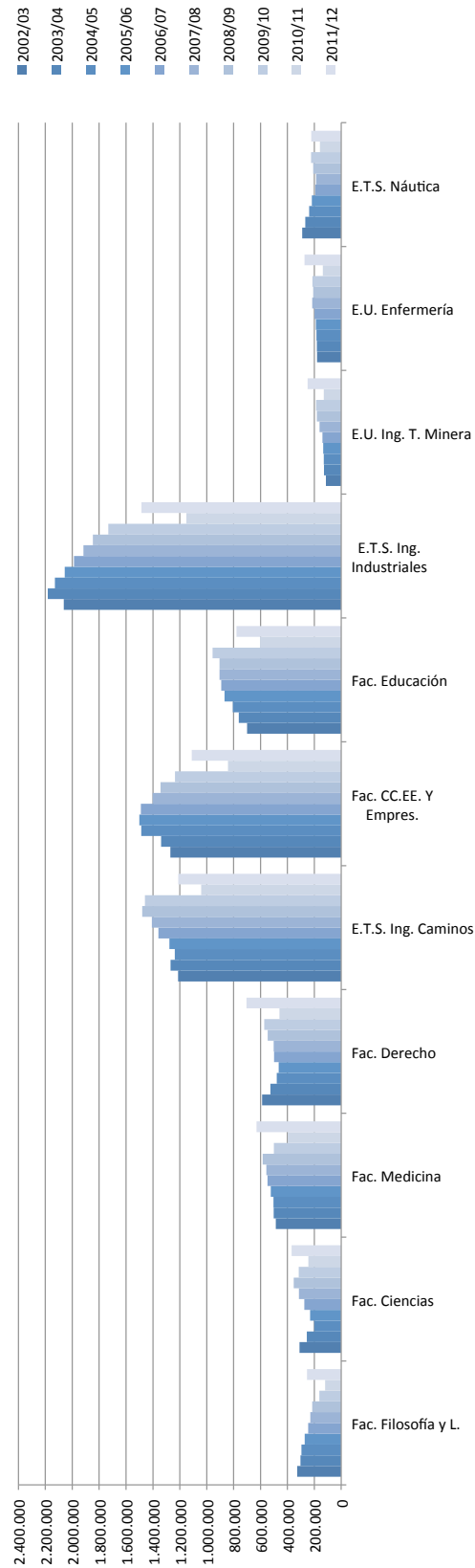

## 2.3.- INGRESOS MATRÍCULA DE 1º Y 2º CICLO POR TITULACIONES 2002/03-2011/12

PLAN	2002/03	2003/04	2004/05	2005/06	2006/07	2007/08	2008/09	2009/10	2010/11	2011/12
Dip. CC. Empresariales	583.981,64	621.368,72	624.394,14	566.914,85	531.308,17	470.598,82	412.145,83	329.564,27	193.788,52	106.972,84
Dip. Enfermería (1999)	179.899,33	181.458,67	184.721,36	188.675,98	198.621,23	215.394,96	208.053,23	214.668,98	136.527,64	90.059,85
Dip. Enfermería (1977)	381,62	0,00	0,00	0,00	0,00	0,00	0,00	0,00	0,00	0,00
Dip. Estudios Empresariales	0,00	0,00	0,00	0,00	0,00	0,00	0,00	0,00	0,00	0,00
Dip. Graduado Social	366,82	0,00	0,00	0,00	0,00	0,00	0,00	0,00	0,00	0,00
Dip. Profesorado E.G.B.	0,00	0,00	0,00	0,00	0,00	0,00	0,00	0,00	0,00	0,00
Dip. Máquinas Navales	100.453,94	86.770,65	62.788,19	49.362,56	47.064,01	51.062,12	55.248,48	53.199,29	39.838,40	23.883,49
Dip. Marina Civil	381,04	0,00	0,00	0,00	0,00	0,00	0,00	124,49	0,00	0,00
Dip. Navegación Marítima	82.609,51	76.604,03	59.682,34	54.734,52	40.839,40	47.648,71	52.968,55	54.401,89	37.283,79	16.605,03
Dip. Relaciones Laborales	164.676,34	148.435,71	136.182,99	121.492,61	130.985,13	132.374,34	144.566,46	156.511,31	108.908,14	67.796,83
Ing. T. Industrial	2.313,98	1.779,39	1.707,84	1.445,86	1.625,41	1.314,28	1.244,90	1.120,41	1.010,80	1.047,20
Ing. T. Minas	23.703,85	5.689,94	861,00	0,00	0,00	119,48	0,00	0,00	0,00	0,00
I.T. Minas: Expl. de Minas	45.850,65	71.054,06	83.988,14	96.757,84	100.938,25	126.182,77	141.905,25	147.634,78	109.361,25	55.609,62
I.T. Minas: Min. y Metalurgia	44.068,43	51.562,02	44.972,42	36.942,88	38.377,82	35.133,81	39.072,86	38.698,72	20.537,65	9.958,95
Ing. T.I. - Electricidad	133.277,16	124.150,65	117.629,75	98.586,41	94.942,60	114.190,73	99.401,77	100.570,13	67.598,14	32.068,90
Ing. T.I. - Electrónica Industrial	204.062,33	232.227,97	211.077,61	188.527,27	179.707,25	153.996,96	130.540,54	98.462,25	59.485,10	30.782,02
Ing. T.I. - Mecánica	187.167,35	222.569,18	226.664,86	251.685,58	271.193,73	269.532,09	290.658,03	275.987,71	154.695,23	82.617,80
Ing. T.I. - Química Industrial	224.131,56	231.797,67	234.328,55	235.968,65	233.201,22	234.287,55	225.030,86	202.315,32	120.903,41	60.487,60
Ing. T. Naval: Propulsión y S.B.	47.947,43	56.329,66	65.465,17	66.738,16	65.339,57	55.387,57	62.233,85	69.397,15	35.803,43	20.024,25
Ing. T.O. Públicas: C. Civiles	338.086,73	418.899,57	485.431,47	523.712,93	570.387,42	571.623,11	610.809,62	598.186,71	391.940,52	195.101,17
Ing. T. Telecomunicación	0,00	0,00	0,00	0,00	0,00	0,00	0,00	0,00	0,00	0,00
Ing. T.T. - Sist. Electrónicos	273.781,03	292.635,22	283.212,69	238.496,86	213.447,20	200.146,51	173.263,78	150.430,57	83.526,89	47.038,41
Ing. T.T. - Sist. Telecomunicación	0,00	0,00	0,00	0,00	0,00	0,00	0,00	0,00	0,00	0,00
Maestro - Educ. Física	160.709,53	177.758,62	190.610,68	192.126,66	204.746,57	207.030,63	225.419,30	240.640,66	162.016,02	85.925,74
Maestro - Educ. Infantil	153.157,82	154.764,45	151.429,22	176.538,87	171.809,90	179.334,85	181.051,63	188.064,13	126.663,16	64.071,59
Maestro - Educ. Primaria	165.175,73	166.036,12	173.819,75	191.216,81	207.077,94	201.521,41	214.036,28	214.882,19	137.439,41	62.348,44
Maestro - Lengua Extranjera	144.293,90	172.182,23	211.715,18	211.894,46	219.881,04	214.424,20	202.764,68	219.271,54	118.224,10	66.713,85
Ing. Caminos, C. y P. (1982)	301.883,20	136.519,78	5.612,91	719,19	428,07	0,00	0,00	0,00	0,00	0,00
Ing. Caminos, C. y P. (1999)	572.518,57	713.146,16	746.056,46	753.142,31	788.724,42	835.781,61	868.715,30	861.795,01	649.669,76	551.864,49
Ing. Industrial (1988)	604,80	519,65	320,22	111,22	462,20	0,00	248,98	248,98	252,70	523,60
Ing. Industrial	384.025,99	413.930,89	412.191,16	391.491,58	397.536,46	386.764,27	426.653,71	453.334,59	351.934,45	275.968,60
Ing. Informática	221.411,74	225.997,56	225.305,73	38.921,42	79.928,83	122.019,83	165.391,53	182.011,19	143.185,46	91.061,48
Ing. Químico	432.696,32	435.920,45	416.806,14	238.820,69	217.108,64	204.807,40	188.976,44	171.310,71	122.274,76	91.383,19
Ing. Telecomunicación	0,00	0,00	0,00	410.277,24	378.155,88	350.954,30	310.145,98	277.859,62	189.616,24	152.938,73

### 2.3.- INGRESOS MATRÍCULA DE 1º Y 2º CICLO POR TITULACIONES 2002/03-2011/12

PLAN	2002/03	2003/04	2004/05	2005/06	2006/07	2007/08	2008/09	2009/10	2010/11	2011/12
Lic. Admón. y D. de Empresas	410.383,97	440.885,77	548.698,58	617.325,09	653.166,89	636.113,45	653.632,84	647.615,97	455.880,86	317.790,30
Lic. CC. EE. y Empresariales	0,00	0,00	0,00	0,00	0,00	0,00	0,00	0,00	0,00	0,00
Lic. CC. Físicas	146.593,46	69.203,36	11.853,96	4.366,82	337,99	421,70	0,00	0,00	0,00	0,00
Lic. Física (2000)	92.868,20	124.993,05	134.756,09	130.378,09	131.125,58	124.591,72	123.201,83	87.357,29	64.026,33	45.126,94
Lic. CC. Matemáticas	35.909,37	12.569,53	897,49	457,15	0,00	0,00	0,00	0,00	0,00	0,00
Lic. Matemáticas (2000)	35.396,89	48.884,05	53.093,83	57.521,37	62.460,74	67.756,73	65.264,54	46.551,35	36.928,31	30.410,18
Lic. Derecho	423.604,75	378.474,00	342.695,73	343.210,38	368.876,49	369.347,71	402.157,99	416.335,96	351.004,13	276.291,30
Lic. Economía	276.666,59	277.297,06	313.020,20	317.242,34	304.980,46	295.404,92	277.867,61	258.203,05	192.669,87	137.406,55
Lic. Filosofía y Letras	0,00	0,00	0,00	0,00	0,00	0,00	0,00	0,00	0,00	0,00
Lic. Geografía	178.477,88	137.648,42	124.063,38	108.019,53	83.741,42	69.717,01	66.190,89	51.329,66	35.913,99	16.649,70
Lic. Historia	148.935,33	165.265,40	171.130,17	163.806,18	161.556,69	159.571,83	148.790,13	111.267,30	83.941,92	66.136,60
Lic. Máquinas Navales	27.720,95	19.234,02	17.462,17	19.432,72	20.595,25	20.356,54	20.503,19	20.427,01	22.764,51	28.595,28
Lic. Marina Civil	1.815,46	1.005,60	726,73	534,93	224,69	231,65	248,98	0,00	0,00	0,00
Lic. Medicina	486.039,15	502.520,13	503.951,75	523.106,00	548.421,15	556.955,19	584.148,80	500.458,76	398.233,85	303.834,89
Lic. Medicina y Cirugía	0,00	0,00	0,00	0,00	0,00	0,00	0,00	0,00	0,00	0,00
Lic. Náutica y T. Marítimo	29.369,70	26.902,67	32.994,21	27.501,11	18.279,19	12.851,94	16.531,52	27.193,77	23.278,50	21.644,08
Lic. Psicopedagogía	76.453,80	91.090,67	78.987,37	95.927,92	88.377,27	102.497,55	81.192,47	94.220,67	59.168,73	6.364,63
Matrícula complementaria	21.147,10	31.568,47	17.489,28	21.266,52	18.528,64	21.258,18	27.339,22	23.225,91	15.480,04	7.490,69
Erasmus	989,64	814,17	884,67	3.662,83	666,08	1.649,06	3.458,82	0,00	1.950,74	4.194,50
Complementos de formación										3.348,48
Alumno visitante										73,02
<b>TOTAL</b>	<b>7.565.990,58</b>	<b>7.748.465,39</b>	<b>7.709.681,58</b>	<b>7.759.062,39</b>	<b>7.845.176,89</b>	<b>7.820.365,49</b>	<b>7.901.076,67</b>	<b>7.584.879,30</b>	<b>5.303.726,75</b>	<b>3.548.210,81</b>
<b>DIF. CURSO ANTERIOR</b>	<b>371,62</b>	<b>182.474,81</b>	<b>-38.783,81</b>	<b>49.380,81</b>	<b>86.114,50</b>	<b>-24.813,40</b>	<b>80.713,18</b>	<b>-316.197,37</b>	<b>-2.281.152,55</b>	<b>-1.755.515,94</b>
<b>SOLO PLANES</b>	<b>7.543.853,84</b>	<b>7.716.082,75</b>	<b>7.691.307,63</b>	<b>7.734.133,04</b>	<b>7.825.982,17</b>	<b>7.797.456,25</b>	<b>7.870.278,63</b>	<b>7.561.653,39</b>	<b>5.286.295,97</b>	<b>3.533.104,12</b>
<b>MEDIA TASAS ALUMNO</b>	<b>600,00</b>	<b>630,32</b>	<b>662,17</b>	<b>703,90</b>	<b>722,99</b>	<b>746,00</b>	<b>779,43</b>	<b>777,46</b>	<b>727,24</b>	<b>684,98</b>

## 2.4.- INGRESOS POR MATRICULA DE GRADO POR TITULACIONES 2009/10 – 2011/12

PLAN	2009/10	2010/11	2011/12
Grado en Enfermería		94.786,32	182.585,50
Grado en Relaciones Laborales		52.545,39	93.984,55
Grado en Ingeniería de los Recursos Energéticos		51.072,84	115.322,85
Grado en Ingeniería de los Recursos Mineros		49.147,40	69.584,27
Grado en Ingeniería Eléctrica		17.300,38	39.261,90
Grado en Ing. Electrónica Industrial y Automática		32.426,52	63.968,67
Grado en Ingeniería Mecánica		74.143,92	130.344,02
Grado en Magisterio en Educación Infantil		92.688,53	185.106,49
Grado en Magisterio en Educación Primaria		147.471,16	307.954,93
Grado en Ingeniería Civil		236.888,38	464.909,42
Grado en Ingeniería en Tecnologías Industriales		142.109,48	220.614,19
Grado en Ingeniería Informática		53.582,60	107.160,87
Grado en Ingeniería Química		50.411,30	101.017,52
Grado en Ing. de Tecnologías de Telecomunicación		108.702,77	155.939,56
Grado en Admón. y Dirección de Empresas		192.499,33	402.124,20
Grado en Física	7.970,90	32.427,98	52.299,51
Grado en Matemáticas	11.594,34	30.037,27	43.192,75
Grado en Derecho		132.724,96	266.008,85
Grado en Economía		70.996,76	147.029,83
Grado en Geografía y Ordenación del Territorio	15.953,03	31.235,70	44.773,92
Grado en Historia	32.697,74	75.919,10	126.896,26
Grado en Medicina	58.874,23	168.301,78	325.780,75
Grado en Ingeniería Náutica y Transporte Marítimo		22.914,34	43.578,01
Grado en Ingeniería Marítima		23.163,50	48.732,36
Grado en Ingeniería Marina		13.006,54	19.567,27
Grado en Estudios Hispánicos			3.897,01
Matrícula Complementaria			2.535,78
Alumnos Visitantes			5.404,48
<b>TOTAL</b>	<b>127.090,24</b>	<b>1.996.504,25</b>	<b>3.769.575,72</b>
<b>DIF. CURSO ANTERIOR</b>		<b>1.869.414,01</b>	<b>1.773.071,47</b>
<b>MEDIA TASAS ALUMNO</b>	<b>300,45</b>	<b>609,62</b>	<b>666,36</b>

## 2.5.- INGRESOS POR MATRICULA DE MASTER 2009/10 – 2011/12

PLAN	2009/10	2010/11	2011/12
Máster Universitario en Biología Molecular y Biomedicina	21.024,35	38.876,96	11.777,92
Máster Universitario en Gestión Integral e Investigación de las Heridas Crónicas			33.551,64
Máster Universitario en Condicionantes Genéticos, Nutricionales y Ambientales del Crecimiento y el Desarrollo		23.901,47	16.924,63
Máster Universitario en Ciencias de Materiales	6.603,09	0,00	0,00
Máster Universitario en Nuevos Materiales		4.964,58	5.116,03
Máster Universitario en Computación	8.744,07	8.680,64	10.838,87
Máster Universitario en Física y Tecnologías Físicas	8.791,18	6.993,93	1.262,16
Máster Universitario en Matemáticas y Computación	6.026,98	11.842,82	7.041,77
Máster Universitario en Técnicas de Análisis, Evaluación y Gestión Sostenible de Procesos y Riesgos Naturales	669,41	13.790,64	9.629,40
Máster Universitario en Dirección de Empresas (MBA)	29.927,38	37.846,74	41.035,78
Máster Universitario en Dirección de Marketing (Empresas Turísticas)	31.136,60	30.474,56	28.810,00
Máster Universitario en Empresa y Tecnologías de la Información	22.686,23	27.543,20	18.171,77
Máster Universitario en Enseñanza de Español como Lengua Extranjera	9.167,32	9.912,20	19.457,27
Máster Universitario en Economía: Instrumentos del Análisis Económico	122.555,21	82.086,83	6.170,87
Máster Universitario en Formación del Profesorado de Educación Secundaria		30.959,52	104.435,05
Máster Universitario en Investigación e Innovación en Contextos Educativos		30.959,52	34.030,03
Máster Universitario en Fundamentos y Principios del Sistema Jurídico	7.130,05	9.234,58	16.062,44
Máster Universitario en Gestión Ambiental de Sistemas Hídricos	34.412,10	33.945,41	29.152,47
Máster Universitario en Gestión Integrada de Zonas Costeras	12.995,30	19.126,32	32.323,97
Máster Universitario en Ingeniería de Costas y Puertos	24.011,20	41.037,17	40.747,35
Máster Universitario en Ingeniería Ambiental	43.423,92	44.633,59	38.659,09
Máster Universitario en Investigación en Ingeniería Ambiental	12.962,97	11.494,19	7.657,00
Máster Universitario en Investigación en Ingeniería Civil	18.304,87	23.369,43	22.972,61
Máster Universitario Europeo en Ingeniería de la Construcción	26.527,67	21.866,18	26.097,29
Máster Universitario en Ingeniería Química "Producción y Consumo Sostenible"	22.547,15	23.169,84	14.175,93
Máster Universitario en Ingeniería Industrial		29.778,70	29.778,70
Máster Universitario en Investigación en Ingeniería Industrial	12.321,60	18.850,80	24.120,53
Máster Universitario en Tecnologías de la Información y Comunicaciones en Redes Móviles	21.194,11	15.450,68	23.386,67
Máster Universitario del Mediterráneo al Atlántico: La Construcción de Europa entre el Mundo Antiguo y Medieval			3.857,40
Máster Universitario en Historia Contemporánea	5.864,00	10.464,69	6.870,44
Máster Universitario en Historia Moderna: La Monarquía de España, Siglos XVI, XVII y XVIII		4.536,86	7.235,47
Máster Universitario en Patrimonio Histórico y Territorial	23.573,67	28.489,92	19.235,03
Máster Universitario en Prehistoria y Arqueología		14.691,76	11.586,54
Erasmus	10.395,87	130,52	0,00
<b>TOTAL</b>	<b>542.996,30</b>	<b>648.366,03</b>	<b>702.172,12</b>
<b>DIF. CURSO ANTERIOR</b>		<b>105.369,73</b>	<b>53.806,09</b>
<b>MEDIA TASAS ALUMNO</b>	<b>1.001,84</b>	<b>959,12</b>	<b>991,76</b>



## 2.6.- DISTRIBUCIÓN DE LA MATRÍCULA POR DEPARTAMENTOS CURSO 2011/12 (ESTIMACIÓN)

Departamento	1º y 2º Ciclo	Grado	Master	Doctorado	Total
SIN ASIGNAR A DEPARTAMENTO	22.374,76	15.682,71	23.944,48	12.840,33	74.842,28
01 DPTO. ANATOMIA Y BIOLOGIA CELULAR	0,00	87.277,14	1.651,03	0,00	88.928,17
02 DPTO. BIOLOGIA MOLECULAR	331,84	55.645,13	7.644,49	0,00	63.621,46
03 DPTO. CIENCIA E INGENIERIA DEL TERRENO Y DE LOS MATERIALES	122.950,25	116.102,12	6.572,56	752,18	246.377,11
04 DPTO. CIENCIAS HISTORICAS	25.501,09	63.985,21	15.096,27	1.051,12	105.633,69
05 DPTO. CIENCIAS Y TECNICAS DEL AGUA Y DEL MEDIO AMBIENTE	172.510,05	23.781,33	129.601,88	863,42	326.756,68
06 DPTO. CIENCIAS MEDICAS Y QUIRURGICAS	181.134,33	91.250,25	19.534,40	2.288,02	294.207,00
07 DPTO. DERECHO PUBLICO	122.822,69	174.670,37	13.397,10	752,66	311.642,82
08 DPTO. INGENIERIA ESTRUCTURAL Y MECANICA	209.940,24	106.496,86	9.780,99	1.260,35	327.478,44
09 DPTO. TRANSPORTES Y TECNOLOGIA DE PROYECTOS Y PROCESOS	238.686,13	27.764,97	43.737,14	1.446,67	311.634,91
10 DPTO. ECONOMIA	205.039,64	246.012,06	10.176,73	75,08	461.303,51
11 DPTO. EDUCACION	146.672,87	339.457,05	67.745,49	0	553.875,41
12 DPTO. INGENIERIA DE COMUNICACIONES	115.103,69	60.825,71	19.962,58	75,08	195.967,06
13 DPTO. FILOGIA	68.085,90	291.383,28	22.872,38	1.092,38	383.433,94
14 DPTO. FISICA APLICADA	11.695,92	44.865,88	12.043,58	0	68.605,38
15 DPTO. FISICA MODERNA	18.485,12	15.434,25	1.089,96	0	35.009,33
16 DPTO. FISILOGIA Y FARMACOLOGIA	12.779,50	84.121,28	8.903,20	0	105.803,98
17 DPTO. GEOGRAFIA, URBANISMO Y ORDENACION DEL TERRITORIO	43.409,33	49.150,00	11.706,11	337,86	104.603,30
18 DPTO. HISTORIA MODERNA Y CONTEMPORANEA	52.715,76	56.121,61	22.370,20	1.373,93	132.581,50
19 DPTO. INGENIERIA ELECTRICA Y ENERGETICA	145.400,44	98.586,48	12.653,82	366,7	257.007,44
20 DPTO. MATEMATICA APLICADA Y CIENCIAS DE LA COMPUTACION	52.027,38	377.052,30	7.900,02	0	436.979,70
21 DPTO. MATEMATICAS, ESTADISTICA Y COMPUTACION	93.364,61	187.285,63	20.475,20	37,54	301.162,98
22 DPTO. MEDICINA Y PSIQUIATRIA	114.343,08	19.605,28	168,76	5.644,17	139.761,29
23 DPTO. INGENIERIA QUIMICA Y QUIMICA INORGANICA	147.190,83	89.816,74	12.813,86	37,54	249.858,97
24 DPTO. INGENIERIA GEOGRAFICA Y TECNICAS DE EXPRESION GRAFICA	83.406,13	186.687,98	18.697,22	75,08	288.866,41
25 DPTO. ADMINISTRACION DE EMPRESAS	435.092,85	257.785,21	94.864,36	1.617,94	789.360,36
26 DPTO. CIENCIAS Y TECNICAS DE LA NAVEGACION Y DE LA CONSTRUCCION NAVAL	81.684,27	42.189,06	0	619,41	124.492,74
27 DPTO. DERECHO PRIVADO	214.879,82	132.218,09	3.374,46	923,45	351.395,82
28 DPTO. ENFERMERIA	88.703,40	130.973,69	20.695,18	0	240.372,27
29 DPTO. CIENCIAS DE LA TIERRA Y FISICA DE LA MATERIA CONDENSADA	38.796,00	84.665,46	8.232,06	37,54	131.731,06
30 DPTO. ELECTRONICA Y COMPUTADORES	94.967,00	69.200,87	6.380,70	75,08	170.623,65
50 DPTO. TECNOLOGIA ELECTRONICA E INGENIERIA DE SISTEMAS Y AUTOMATICA	149.070,89	109.393,82	16.208,99	150,16	274.823,86
<b>TOTALES</b>	<b>3.509.165,81</b>	<b>3.735.487,82</b>	<b>670.295,20</b>	<b>33.793,69</b>	<b>7.948.742,52</b>





# PRESUPUESTO 2011

MEMORIA DE LIQUIDACIÓN

9 - Estadísticas

Personal





### 3.1.- EVOLUCIÓN DEL PERSONAL DE LA U.C.

CATEGORÍAS	01	02	03	04	05	06	07	08	09	10	11
NUMERARIOS	615	610	624	623	620	611	599	584	559	569	584
CONTRATADOS	456	464	466	464	473	505	543	577	659	703	716
<b>TOTAL P.D.I.</b>	<b>1.071</b>	<b>1.074</b>	<b>1.090</b>	<b>1.087</b>	<b>1.093</b>	<b>1.116</b>	<b>1.142</b>	<b>1.161</b>	<b>1.218</b>	<b>1.272</b>	<b>1.300</b>
FUNCIONARIOS	302	304	311	314	321	335	350	363	358	367	381
LABORALES	205	206	205	208	215	219	223	219	225	229	226
PERSONAL VARIO	10	11	12	14	12	7	8	7	6	4	5
<b>TOTAL P.A.S.</b>	<b>517</b>	<b>521</b>	<b>528</b>	<b>536</b>	<b>548</b>	<b>561</b>	<b>581</b>	<b>589</b>	<b>589</b>	<b>600</b>	<b>612</b>
<b>TOTAL PERSONAL</b>	<b>1.588</b>	<b>1.595</b>	<b>1.618</b>	<b>1.623</b>	<b>1.641</b>	<b>1.677</b>	<b>1.723</b>	<b>1.750</b>	<b>1.807</b>	<b>1.872</b>	<b>1.912</b>
<b>P.A.S./ P.D.I.</b>	<b>0,48</b>	<b>0,49</b>	<b>0,48</b>	<b>0,49</b>	<b>0,50</b>	<b>0,50</b>	<b>0,51</b>	<b>0,51</b>	<b>0,48</b>	<b>0,47</b>	<b>0,47</b>

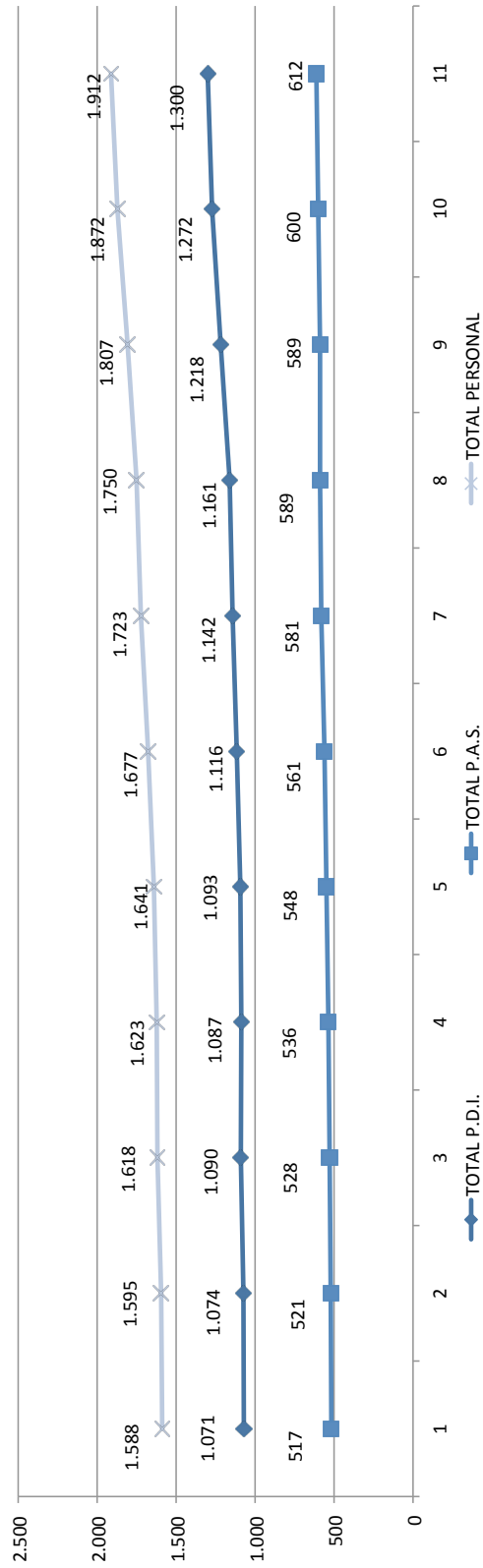

### 3.2.- EVOLUCIÓN DEL P.D.I.

CATEGORÍAS	01	02	03	04	05	06	07	08	09	10	11
<b>NUMERARIOS</b>	<b>615</b>	<b>610</b>	<b>624</b>	<b>623</b>	<b>620</b>	<b>611</b>	<b>599</b>	<b>584</b>	<b>559</b>	<b>569</b>	<b>584</b>
- Catedrático U.	134	147	150	148	150	148	151	150	153	166	168
- Titular U.	303	298	318	321	318	316	315	318	311	314	334
- Catedrático E.U.	21	23	23	24	24	23	22	18	15	15	16
- Titular E.U.	154	139	130	127	125	121	108	95	77	72	64
- Otros	3	3	3	3	3	3	3	3	3	2	2
<b>CONTRATADOS</b>	<b>456</b>	<b>464</b>	<b>466</b>	<b>464</b>	<b>473</b>	<b>505</b>	<b>543</b>	<b>577</b>	<b>659</b>	<b>703</b>	<b>716</b>
- Contratados Doctores						27	36	51	73	81	92
- C. Doctores Programa I 3						12	11	18	13	9	4
- Ayudantes	0	0	0	0	0	18	45	54	64	64	62
- Ayudantes Doctores						9	22	40	40	52	43
- P. Formación	103	102	86	80	79	50	37	26	14	7	0
- Asociados	350	358	375	380	389	383	385	380	448	486	512
- Asociados Extranjeros	3	4	5	4	5	5	4	4	4	3	2
- Eméritos						1	3	2	2	1	1
- Visitantes								2	1	0	0
<b>TOTAL P.D.I.</b>	<b>1.071</b>	<b>1.074</b>	<b>1.090</b>	<b>1.087</b>	<b>1.093</b>	<b>1.116</b>	<b>1.142</b>	<b>1.161</b>	<b>1.218</b>	<b>1.272</b>	<b>1.300</b>

### 3.3.- EVOLUCIÓN P.A.S

CATEGORÍAS	01	02	03	04	05	06	07	08	09	10	11
<b>FUNCIONARIOS</b>											
<b>GRUPO A.1</b>	11	13	13	14	14	16	16	17	16	16	17
- Gestión	3	4	4	3	3	4	5	5	4	4	4
- Biblioteca	2	2	2	4	4	4	3	4	4	4	4
- Informática	6	7	7	7	7	8	8	8	8	8	8
- Técnicos											1
<b>GRUPO A.2</b>	41	43	43	43	43	50	52	57	55	55	67
- Gestión	7	7	7	7	8	8	7	12	11	11	19
- Biblioteca	26	26	26	26	25	25	27	27	26	26	29
- Informática	5	7	7	7	7	13	13	13	13	13	13
- Técnicos Obras e Instal.	3	3	3	3	3	4	5	5	5	5	6
<b>GRUPO C.1</b>	100	111	113	111	114	189	216	210	203	210	231
- Gestión	78	89	89	87	87	146	167	162	156	159	176
- Biblioteca	9	9	9	9	10	17	21	19	19	20	19
- Informática	10	10	12	12	14	24	26	27	26	28	28
- Técnicos Obras e Instal.	3	3	3	3	3	2	2	2	2	3	8
<b>GRUPO C.2</b>	149	136	141	145	149	79	65	78	83	86	66
- Gestión	125	111	115	120	123	63	51	64	69	71	50
- Biblioteca	21	19	21	20	22	16	14	14	14	15	16
- Informática	3	6	5	5	4	0	0	0	0	0	0
<b>ESCALA E</b>	1	1	1	1	1	1	1	1	1	0	0
- Subalterna	1	1	1	1	1	1	1	1	1	0	0
<b>TOTAL FUNCIONARIOS</b>	302	304	311	314	321	335	350	363	358	367	381
<b>LABORALES</b>											
<b>ESCALA A</b>	46	50	51	53	58	64	70	72	75	83	82
<b>ESCALA B</b>	159	156	154	155	157	155	153	147	150	146	144
<b>TOTAL LABORALES</b>	205	206	205	208	215	219	223	219	225	229	226
<b>PERSONAL VARIO</b>	10	11	12	14	12	7	8	7	6	4	5
<b>TOTAL P.A.S.</b>	517	521	528	536	548	561	581	589	589	600	612

### 3.4.- INCREMENTOS ANUALES P.D.I. (%)

CATEGORÍAS	02/01	03/02	04/03	05/04	06/05	07/06	08/07	09/08	10/09	11/10
<b>NUMERARIOS</b>	-0,8	2,3	-0,2	-0,5	-1,5	-2,0	-2,5	-4,3	1,8	2,6
- Catedrático U.	9,7	2,0	-1,3	1,4	-1,3	2,0	-0,7	2,0	8,5	1,2
- Titular U.	-1,7	6,7	0,9	-0,9	-0,6	-0,3	1,0	-2,2	1,0	6,4
- Catedrático E.U.	9,5	0,0	4,3	0,0	-4,2	-4,3	-18,2	-16,7	0,0	6,7
- Titular E.U.	-9,7	-6,5	-2,3	-1,6	-3,2	-10,7	-12,0	-18,9	-6,5	-11,1
- Otros	0,0	0,0	0,0	0,0	0,0	0,0	0,0	0,0	-33,3	0,0
<b>CONTRATADOS</b>	<b>1,8</b>	<b>0,4</b>	<b>-0,4</b>	<b>1,9</b>	<b>6,8</b>	<b>7,5</b>	<b>6,3</b>	<b>14,2</b>	<b>6,7</b>	<b>1,8</b>
- Contratados Doctores	---	---	---	---	---	33,3	41,7	43,1	11,0	13,6
- C. Doctores Programa I 3	---	---	---	---	---	-8,3	63,6	-27,8	-30,8	-55,6
- Ayudantes	---	---	---	---	---	150,0	20,0	18,5	0,0	-3,1
- Ayudantes Doctores	---	---	---	---	---	144,4	81,8	0,0	30,0	-17,3
- P. Formación	-1,0	-15,7	-7,0	-1,3	-36,7	-26,0	-29,7	-46,2	-50,0	-100,0
- Asociados	2,3	4,7	1,3	2,4	-1,5	0,5	-1,3	17,9	8,	5,3
- Asociados Extranjeros	33,3	25,0	-20,0	25,0	0,0	-20,0	0,0	0,0	-25,0	-33,3
- Eméritos	---	---	---	---	---	200,0	-33,3	0,0	-50,0	0,0
- Visitantes	---	---	---	---	---	---	---	-50,0	-100,0	---
<b>TOTAL P.D.I.</b>	<b>0,3</b>	<b>1,5</b>	<b>-0,3</b>	<b>0,6</b>	<b>2,1</b>	<b>2,3</b>	<b>1,7</b>	<b>4,9</b>	<b>4,4</b>	<b>2,2</b>



### 3.5.- DISTRIBUCIÓN P.D.I. CATEGORÍAS (%)

CATEGORÍAS	01	02	03	04	05	06	07	08	09	10	11
<b>NUMERARIOS</b>	<b>57,4</b>	<b>56,8</b>	<b>57,2</b>	<b>57,3</b>	<b>56,7</b>	<b>55,9</b>	<b>52,5</b>	<b>50,3</b>	<b>45,9</b>	<b>44,7</b>	<b>44,9</b>
- Catedrático U.	12,5	13,7	13,8	13,6	13,7	13,3	13,2	12,9	12,6	13,1	12,9
- Titular U.	28,3	27,7	29,2	29,5	29,1	28,3	27,6	27,4	25,5	24,7	25,7
- Catedrático E.U.	2,0	2,1	2,1	2,2	2,2	2,1	1,9	1,6	1,2	1,2	1,2
- Titular E.U.	14,4	12,9	11,9	11,7	11,4	10,8	9,5	8,2	6,3	5,7	4,9
- Otros	0,3	0,3	0,3	0,3	0,3	0,3	0,3	0,3	0,2	0,2	0,2
<b>CONTRATADOS</b>	<b>42,6</b>	<b>43,2</b>	<b>42,8</b>	<b>42,7</b>	<b>43,3</b>	<b>45,3</b>	<b>47,5</b>	<b>49,7</b>	<b>54,1</b>	<b>55,3</b>	<b>55,1</b>
- Contratados Doctores	0,0	0,0	0,0	0,0	0,0	2,4	3,2	4,4	6,0	6,4	7,1
- C. Doctores Programa I3	0,0	0,0	0,0	0,0	0,0	1,1	1,0	1,6	1,1	0,7	0,3
- Ayudantes	0,0	0,0	0,0	0,0	0,0	1,6	3,9	4,7	5,3	5,0	4,8
- Ayudantes Doctores	0,0	0,0	0,0	0,0	0,0	0,8	1,9	3,4	3,3	4,1	3,3
- P. Formación	9,6	9,5	7,9	7,4	7,2	4,5	3,2	2,2	1,1	0,6	0
- Asociados	32,7	33,3	34,4	35,0	35,6	34,3	33,7	32,7	36,8	38,2	39,4
- Asociados Extranjeros	0,3	0,4	0,5	0,4	0,5	0,4	0,4	0,3	0,3	0,2	0,2
- Eméritos	0,0	0,0	0,0	0,0	0,0	0,1	0,3	0,2	0,2	0,1	0,1
- Visitantes	0,0	0,0	0,0	0,0	0,0	0,0	0,0	0,2	0,1	0,0	0,0
<b>TOTAL P.D.I.</b>	<b>100,0</b>	<b>100,0</b>	<b>100,0</b>	<b>100,0</b>	<b>100,0</b>	<b>100,0</b>	<b>100,0</b>	<b>100,0</b>	<b>100,0</b>	<b>100,0</b>	<b>100,0</b>

### 3.6.- INCREMENTOS ANUALES P.A.S. (%)

CATEGORÍAS	02/01	03/02	04/03	05/04	06/05	07/06	08/07	09/08	10/09	11/10
<b>FUNCIONARIOS</b>										
<b>GRUPO A.1</b>	18,2	0,0	7,7	0,0	14,3	0,0	6,3	-5,9	0,0	6,3
- Gestión	33,3	0,0	-25,0	0,0	33,3	25,0	0,0	-20,0	0,0	0,0
- Biblioteca	0,0	0,0	100,0	0,0	0,0	-25,0	33,3	0,0	0,0	0,0
- Informática	16,7	0,0	0,0	0,0	14,3	0,0	0,0	0,0	0,0	0,0
- Técnicos	---	---	---	---	---	---	---	---	---	---
<b>GRUPO A.2</b>	4,9	0,0	0,0	0,0	16,3	4,0	9,6	-3,5	0,0	21,8
- Gestión	0,0	0,0	0,0	14,3	0,0	-12,5	71,4	-8,3	0,0	72,7
- Biblioteca	0,0	0,0	0,0	-3,8	0,0	8,0	0,0	-3,7	0,0	11,5
- Informática	40,0	0,0	0,0	0,0	85,7	0,0	0,0	0,0	0,0	0,0
- Técnicos Obras e Instal.	0,0	0,0	0,0	0,0	33,3	25,0	0,0	0,0	0,0	20,0
<b>GRUPO C.1</b>	11,0	1,8	-1,8	2,7	65,8	14,3	-2,8	-3,3	3,4	10,0
- Gestión	14,1	0,0	-2,2	0,0	67,8	14,4	-3,0	-3,7	1,9	10,7
- Biblioteca	0,0	0,0	0,0	11,1	70,0	23,5	-9,5	0,0	5,3	-5,0
- Informática	0,0	20,0	0,0	16,7	71,4	8,3	3,8	-3,7	7,7	0,0
- Técnicos Obras e Instal.	0,0	0,0	0,0	0,0	-33,3	0,0	0,0	0,0	50,0	166,7
<b>GRUPO C.2</b>	-8,7	3,7	2,8	2,8	-47,0	-17,7	20,0	6,4	3,6	-23,3
- Gestión	-11,2	3,6	4,3	2,5	-48,8	-19,0	25,5	7,8	2,9	-29,6
- Biblioteca	-9,5	10,5	-4,8	10,0	-27,3	-12,5	0,0	0,0	7,1	6,7
- Informática	100,0	-16,7	0,0	-20,0	-100,0	---	---	---	---	---
<b>ESCALA E</b>	0,0	0,0	0,0	0,0	0,0	0,0	0,0	0,0	-100,0	---
- Subalterna	0,0	0,0	0,0	0,0	0,0	0,0	0,0	0,0	-100,0	---
<b>TOTAL FUNCIONARIOS</b>	0,7	2,3	1,0	2,2	4,4	4,5	3,7	-1,4	2,5	3,8
<b>LABORALES</b>										
<b>ESCALA A</b>	8,7	2,0	3,9	9,4	10,3	9,4	2,9	4,2	10,7	-1,2
<b>ESCALA B</b>	-1,9	-1,3	0,6	1,3	-1,3	-1,3	-3,9	2,0	-2,7	-1,4
<b>TOTAL LABORALES</b>	0,5	-0,5	1,5	3,4	1,9	1,8	-1,8	2,7	1,8	-1,3
<b>PERSONAL VARIO</b>	10,0	9,1	16,7	-14,3	-41,7	14,3	-12,5	-14,3	-33,3	25,0
<b>TOTAL P.A.S.</b>	0,8	1,3	1,5	2,2	2,4	3,6	1,4	0,0	1,9	2,0

### 3.7.- DISTRIBUCIÓN P.A.S. POR CATEGORÍAS (%)

CATEGORÍAS	01	02	03	04	05	06	07	08	09	10	11
<b>FUNCIONARIOS</b>											
<b>GRUPO A.1</b>	2,2	2,5	2,5	2,6	2,6	2,9	2,8	2,9	2,7	2,7	2,8
- Gestión	0,6	0,8	0,8	0,6	0,5	0,7	0,9	0,8	0,7	0,7	0,7
- Biblioteca	0,4	0,4	0,4	0,7	0,7	0,7	0,5	0,7	0,7	0,7	0,7
- Informática	1,2	1,3	1,3	1,3	1,3	1,4	1,4	1,4	1,4	1,3	1,3
- Técnicos	0,0	0,0	0,0	0,0	0,0	0,0	0,0	0,0	0,0	0,0	0,2
<b>GRUPO A.2</b>	8,1	8,3	8,1	8,0	7,8	8,9	9,0	9,7	9,3	9,2	10,9
- Gestión	1,4	1,3	1,3	1,3	1,5	1,4	1,2	2,0	1,9	1,8	3,1
- Biblioteca	5,1	5,0	4,9	4,9	4,6	4,5	4,6	4,6	4,4	4,3	4,7
- Informática	1,0	1,3	1,3	1,3	1,3	2,3	2,2	2,2	2,2	2,2	2,1
- Técnicos Obras e Instal.	0,6	0,6	0,6	0,6	0,5	0,7	0,9	0,8	0,8	0,8	1,0
<b>GRUPO C.1</b>	19,8	21,3	21,4	20,7	20,8	33,7	37,2	35,7	34,5	35,0	37,7
- Gestión	15,4	17,1	16,9	16,2	15,9	26,0	28,7	27,5	26,5	26,5	28,8
- Biblioteca	1,8	1,7	1,7	1,7	1,8	3,0	3,6	3,2	3,2	3,3	3,1
- Informática	2,0	1,9	2,3	2,2	2,6	4,3	4,5	4,6	4,4	4,7	4,6
- Técnicos Obras e Instal.	0,6	0,6	0,6	0,6	0,5	0,4	0,3	0,3	0,3	0,5	1,3
<b>GRUPO C.2</b>	29,4	26,1	26,7	27,1	27,2	14,1	11,2	13,2	14,1	14,3	10,8
- Gestión	24,7	21,3	21,8	22,4	22,4	11,2	8,8	10,9	11,7	11,8	8,2
- Biblioteca	4,2	3,6	4,0	3,7	4,0	2,9	2,4	2,4	2,4	2,5	2,6
- Informática	0,6	1,2	0,9	0,9	0,7	0,0	0,0	0,0	0,0	0,0	0,0
<b>ESCALA E</b>	0,2	0,2	0,2	0,2	0,2	0,2	0,2	0,2	0,2	0,0	0,0
- Subalterna	0,2	0,2	0,2	0,2	0,2	0,2	0,2	0,2	0,2	0,0	0,0
<b>TOTAL FUNCIONARIOS</b>	59,7	58,3	58,9	58,6	58,6	59,7	60,2	61,6	60,8	61,2	62,3
<b>LABORALES</b>											
<b>ESCALA A</b>	7,2	9,6	9,7	9,9	10,6	11,4	12,0	12,2	12,7	13,8	13,4
<b>ESCALA B</b>	32,7	29,9	29,2	28,9	28,6	27,6	26,3	25,0	25,5	24,3	23,5
<b>TOTAL LABORALES</b>	43,8	39,5	38,8	38,8	39,2	39,0	38,4	37,2	38,2	38,2	36,9
<b>PERSONAL VARIO</b>	31,4	2,1	2,3	2,6	2,2	1,2	1,4	1,2	1,0	0,7	0,8
<b>TOTAL P.A.S.</b>	100,0	100,0	100,0	100,0	100,0	100,0	100,0	100,0	100,0	100,0	100,0





## PRESUPUESTO 2011

MEMORIA DE LIQUIDACIÓN

### 9 - Estadísticas

**Resultados de Investigación**  
(Incluida la Fundación Leonardo Torres Quevedo)





### ALGUNAS CIFRAS:

- Nº de Institutos: 4
- Nº de Departamentos: 31
- Nº de grupos de investigación catalogados: 144

### DISTRIBUCIÓN POR GRANDES ÁREAS CIENTÍFICAS DE LA FINANCIACIÓN CAPTADA PARA INVESTIGACIÓN

	2011			ACUMULADO 2007-2011	
	Nº GRUPOS	Nº PROYECTOS	FINANCIACIÓN	Nº PROYECTOS	FINANCIACIÓN
CIENCIAS BASICAS	21	47	2.543.621 €	215	17.604.680 €
CIENCIAS MÉDICAS Y BIOLOG.	25	44	6.034.877 €	187	18.753.680 €
CIENCIAS SOCIALES	33	32	931.018 €	217	7.064.667 €
HUMANIDADES	12	18	654.664 €	121	4.565.671 €
INGENIERIAS	53	291	11.047.711 €	1.400	94.186.704 €
INSTITUCIONAL		1	6.684.604 €	9	18.425.985 €
<b>TOTAL</b>	<b>144</b>	<b>433</b>	<b>27.896.495 €</b>	<b>2.149</b>	<b>160.601.387 €</b>

### GRUPOS DE INVESTIGACIÓN POR GRANDES ÁREAS

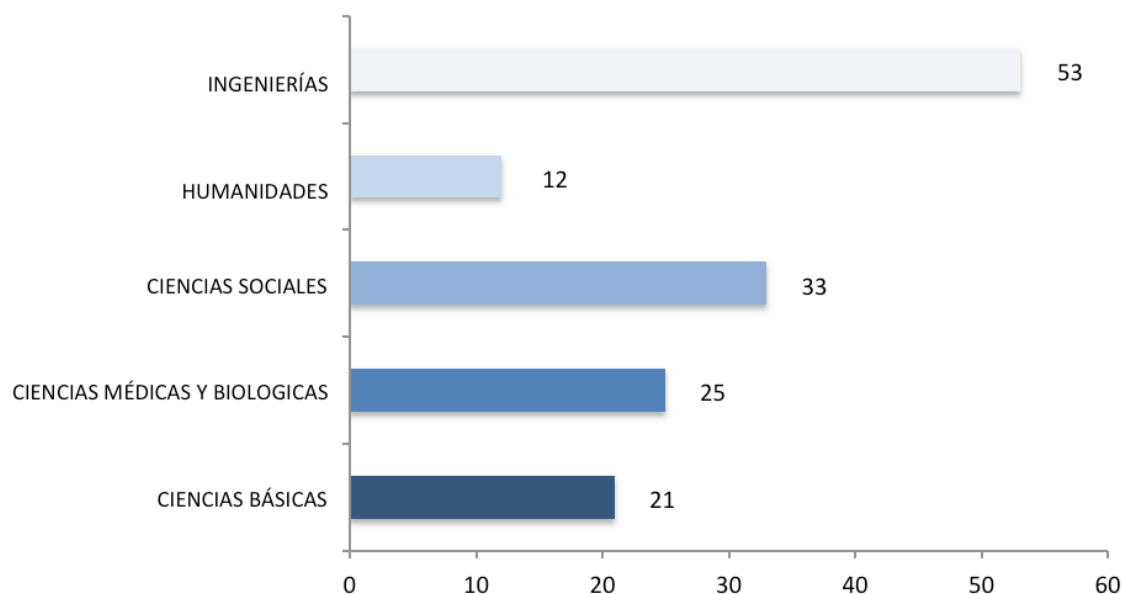

**FINANCIACIÓN POR GRANDES ÁREAS 2011**

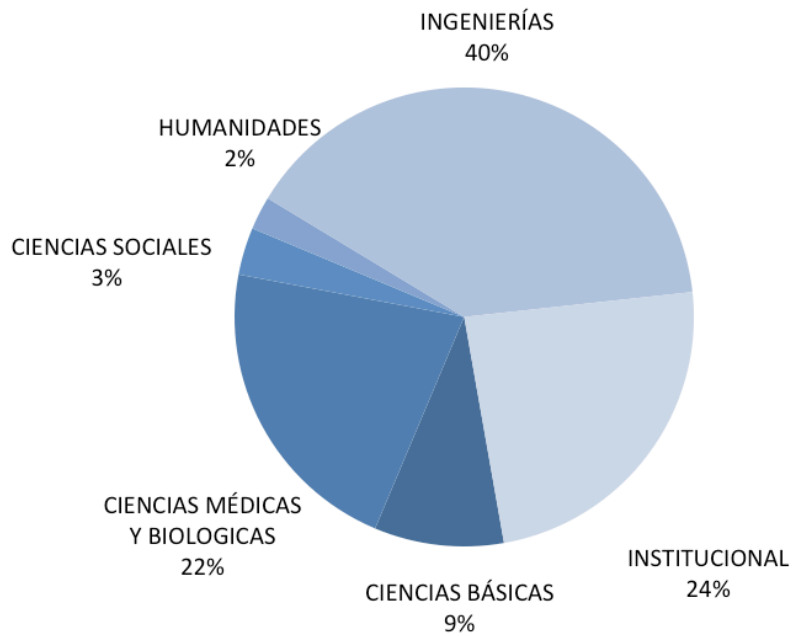

**FINANCIACIÓN POR GRANDES AREAS  
PERIODO 2007-2011**

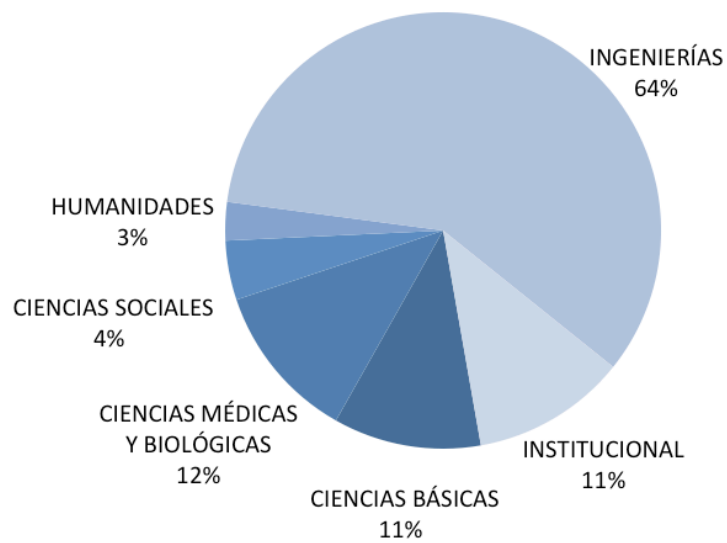



## FINANCIACIÓN CAPTADA PARA INVESTIGACIÓN - DATOS 2011

A continuación se refleja la evolución de la financiación captada para investigación en los últimos 5 años, así como su distribución en función de la forma de consecución de esa financiación. Así, se reflejan tanto los fondos como el número de proyectos conseguidos a través de convocatorias competitivas (bajo la denominación “investigación competitiva”) así como los que se han financiado a través de convenios y contratos suscritos al amparo del artículo 83 de la LOU (“investigación contratada”).

### Evolución de la financiación captada – años 2007-2011

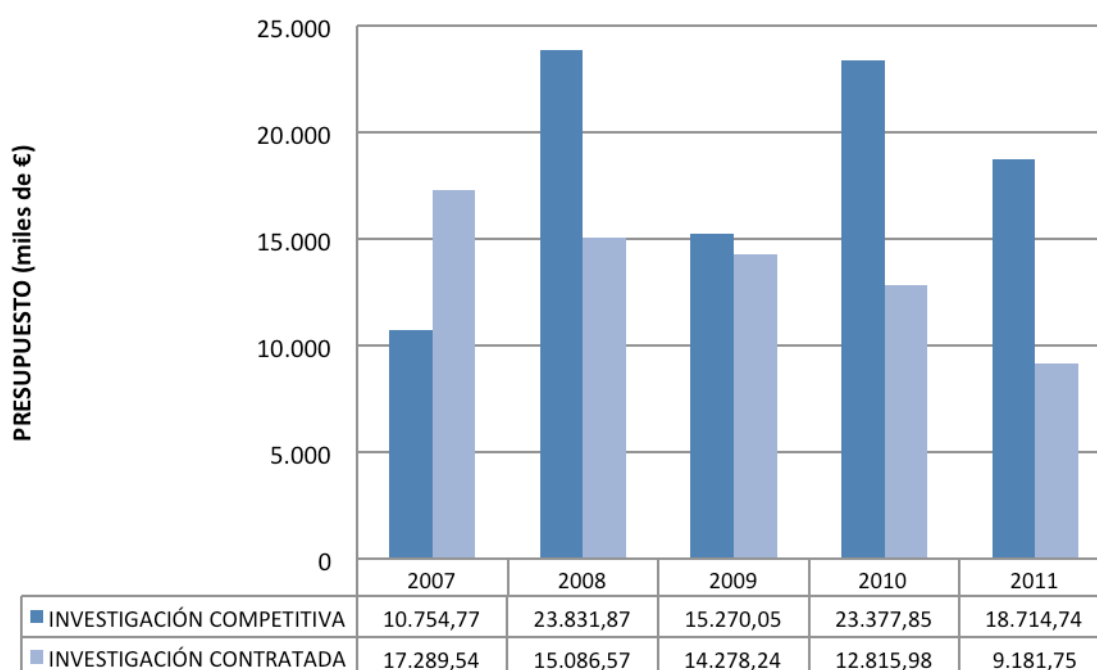

\* La cifra de investigación contratada incluye el IVA.

## Distribución de la financiación captada – años 2007-2011

### FINANCIACIÓN INVESTIGACIÓN PERIODO 2007-2011



## Distribución de la financiación captada – 2011

### FINANCIACIÓN INVESTIGACIÓN 2011



### FINANCIACIÓN CAPTADA POR AÑO (Miles de €)

	2007	2008	2009	2010	2011	Acumulado 07-11
Competitiva	10.754,78	23.831,88	15.270,05	23.377,84	18.714,74	91.949,29
Contratada *	17.289,54	15.086,57	14.278,24	12.815,98	9.181,75	68.652,10
<b>Total</b>	<b>28.044,32</b>	<b>38.918,45</b>	<b>29.548,29</b>	<b>36.193,83</b>	<b>27.896,49</b>	<b>160.601,39</b>

#### Investigación Competitiva

	2007	2008	2009	2010	2011	Acumulado 07-11
Plan Nacional	8.090,48	20.747,79	6.547,58	11.714,60	7.361,17	54.461,61
Otras Conv. Nacionales	757,66	120,73	276,33	426,94	272,73	1.854,39
Ayudas Regionales	815,13	227,60	227,00	666,93	2.099,78	4.036,44
Unión Europea	286,42	1.820,76	1.190,73	2.471,33	1.513,02	7.282,26
Infraestructuras	805,09	915,00	2.118,73	2.098,05	6.684,60	17.594,29
Campus Excelencia			4.909,691	6.000,000	783,44	6.720,31
<b>Total</b>	<b>10.754,79</b>	<b>23.831,88</b>	<b>15.270,05</b>	<b>23.377,85</b>	<b>18.714,74</b>	<b>91.949,30</b>

#### Investigación Contratada \*

	2007	2008	2009	2010	2011	Acumulado 07-11
Empresas	11.449,41	9.323,38	10.117,67	8.410,58	7.192,96	46.494,01
Adm. Regional y Local	3.914,69	4.315,78	2.530,66	3.083,71	1.055,87	14.900,72
Adm. Central	1.470,61	750,92	666,38	177,38	520,93	3.586,23
Otras Entidades	454,83	696,49	963,52	1.144,31	411,99	3.671,15
<b>Total</b>	<b>17.289,54</b>	<b>15.086,57</b>	<b>14.278,24</b>	<b>12.815,99</b>	<b>9.181,75</b>	<b>68.652,10</b>

\* La cifra de investigación contratada incluye el IVA.

## NÚMERO DE PROYECTOS

	2007	2008	2009	2010	2011	Acumulado 07-11
Competitiva	93	141	106	131	126	597
Contratada	304	277	329	335	307	1.552
<b>Total</b>	<b>397</b>	<b>418</b>	<b>435</b>	<b>466</b>	<b>433</b>	<b>2.149</b>

<b>Investigación Competitiva</b>						
	2007	2008	2009	2010	2011	Acumulado 07-11
Plan Nacional	62	99	71	87	80	399
Otras Conv. Nacionales	12	7	6	3	5	33
Ayudas Regionales	11	21	11	26	18	87
Unión Europea	3	10	5	11	10	39
Infraestructuras	5	4	11	2	1	5
Campus Excelencia			2	2	12	34
<b>Total</b>	<b>93</b>	<b>141</b>	<b>106</b>	<b>131</b>	<b>126</b>	<b>597</b>

<b>Investigación Contratada</b>						
	2007	2008	2009	2010	2011	Acumulado 07-11
Empresas	200	180	220	245	237	1.082
Adm. Regional y Local	63	49	67	56	37	272
Adm. Central	17	13	11	5	10	56
Otras Entidades	24	35	31	29	23	142
<b>Total</b>	<b>304</b>	<b>277</b>	<b>329</b>	<b>335</b>	<b>307</b>	<b>1.552</b>

## INVESTIGACIÓN COMPETITIVA - DATOS 2011

### EVOLUCIÓN Y DISTRIBUCIÓN POR ORIGEN DE FONDOS

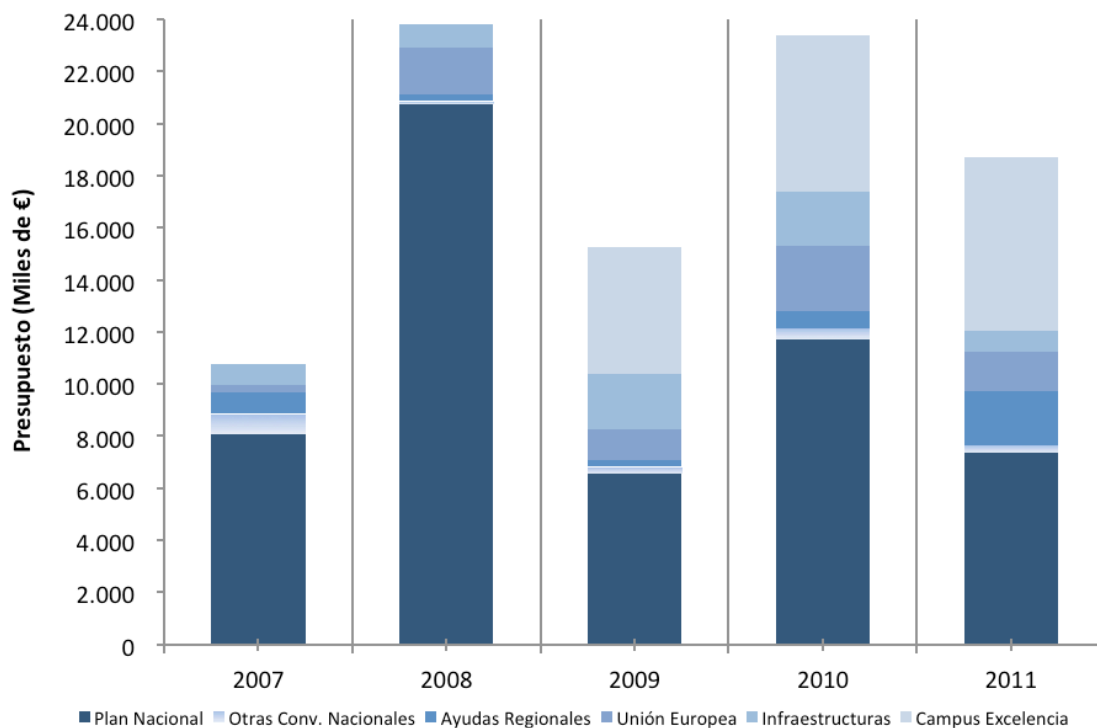

### INVESTIGACIÓN COMPETITIVA 2007 -2011

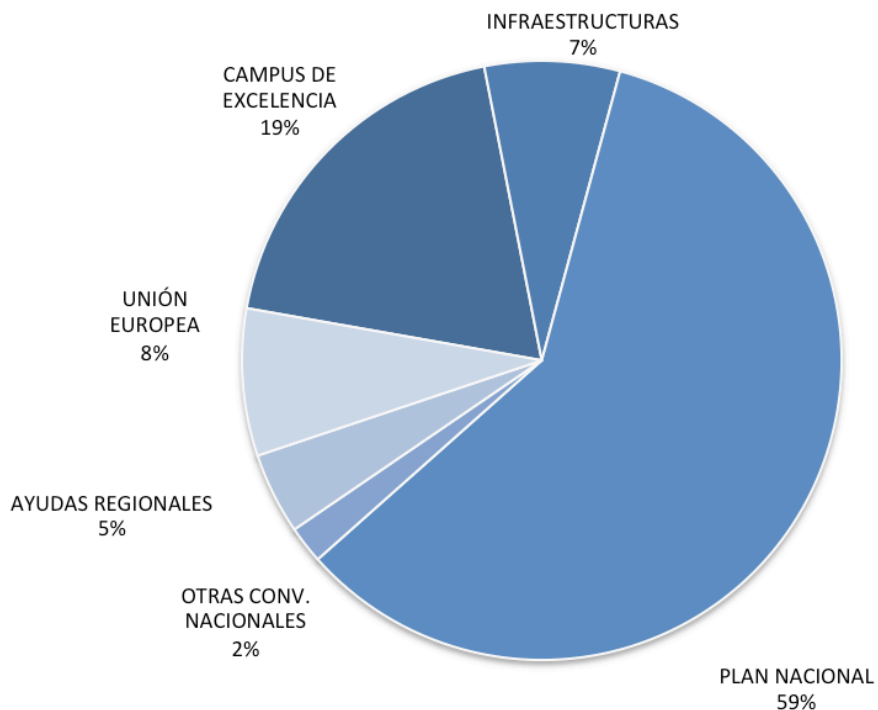

### INVESTIGACIÓN COMPETITIVA 2011

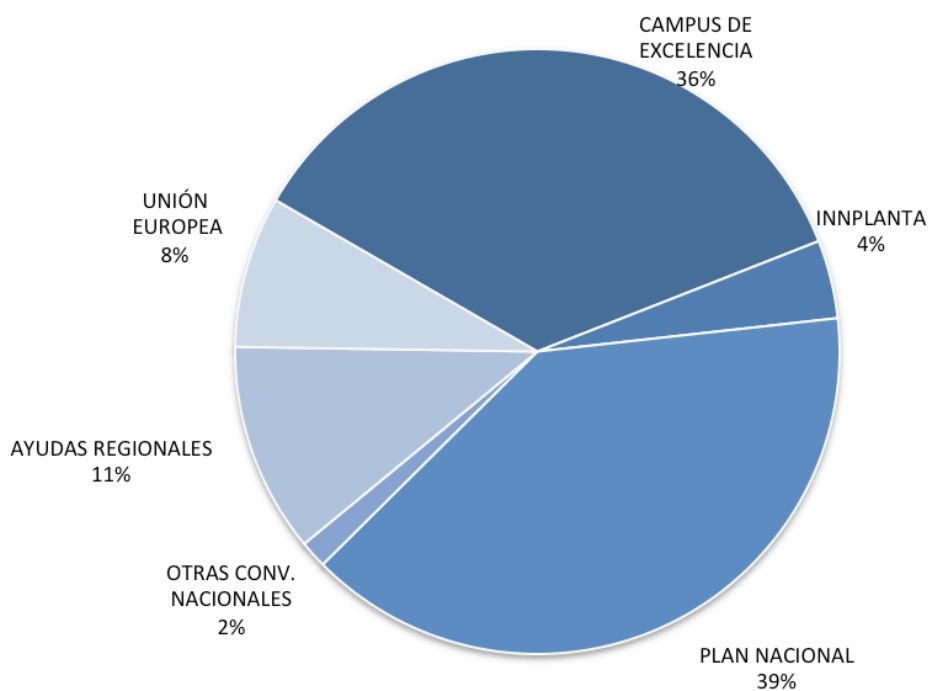

### DESGLOSE INVESTIGACIÓN COMPETITIVA 2011

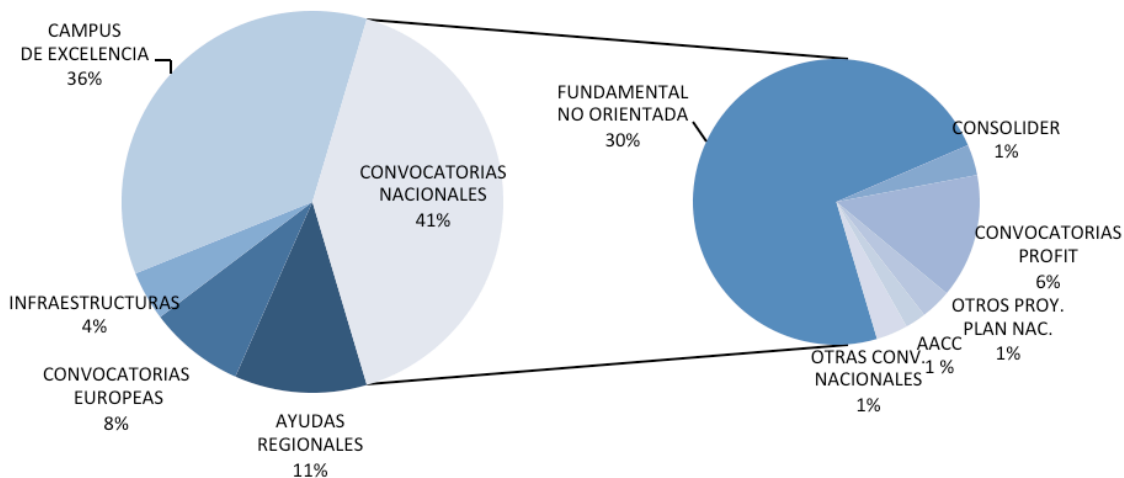

### DESGLOSE CONVOCATORIAS NACIONALES 2011

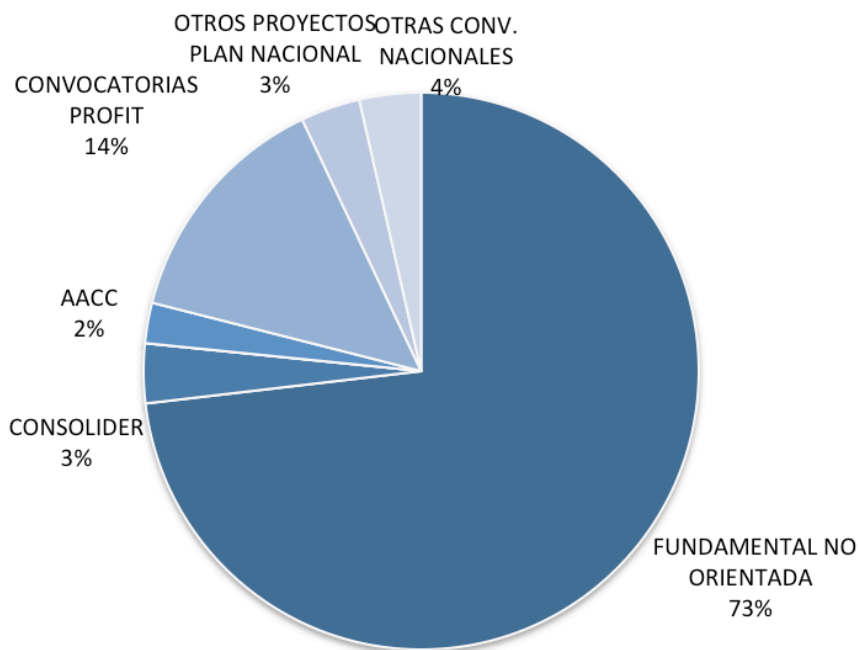

Distribución por ámbito y tipo de convocatoria, del número de proyectos y financiación conseguida en convocatorias públicas competitivas.

				2011	
				Nº Proyectos	Presupuesto UC
FONDOS NACIONALES	CONVOCATORIAS DE PROYECTOS	PLAN NACIONAL	FUNDAMENTAL NO ORIENTADA	42	5.583.114,24 €
			CONSOLIDER	3	264.878,80 €
			TRACE (PETRI)	0	- €
			AACC	22	179.700,00 €
			CONVOCATORIAS PROFIT	8	1.069.257,60 €
			OTROS PROYECTOS NACIONALES	5	264.222,71 €
		OTRAS CONVOCATORIAS NACIONALES	5	272.726,80 €	
	<b>TOTAL CONVOC. PROYECTOS NACIONALES</b>			<b>85</b>	<b>7.633.900,15 €</b>
	PROGRAMAS CAMPUS EXCELENCIA			1	6.684.604,00 €
	INFRAESTRUCTURAS- INNPLANTA			12	783.439,11 €
	<b>TOTAL FONDOS NACIONALES</b>			<b>98</b>	<b>15.101.943,26 €</b>
	<b>AYUDAS REGIONALES</b>				<b>18</b>
<b>CONVOCATORIAS EUROPEAS</b>				<b>10</b>	<b>1.513.015,00 €</b>
<b>TOTAL FINANCIACIÓN CAPTADA INV. COMPETITIVA</b>				<b>126</b>	<b>18.714.740,01 €</b>



INVESTIGACIÓN CONTRATADA - DATOS 2011

EVOLUCIÓN Y DISTRIBUCIÓN POR ORIGEN DE FONDOS

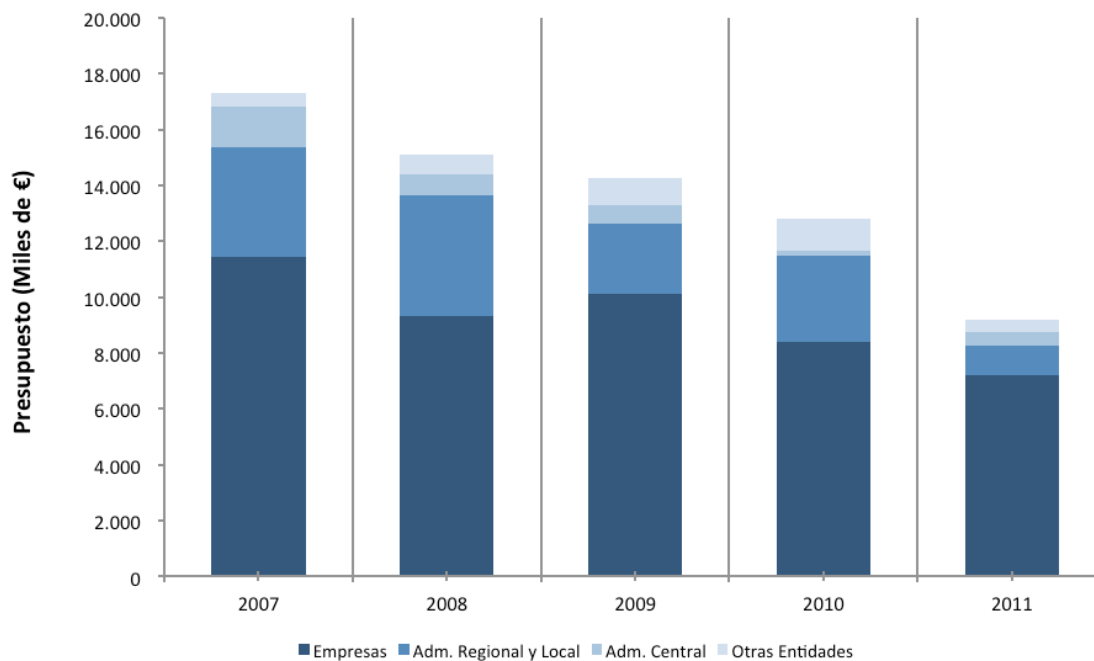

**INVESTIGACIÓN CONTRATADA 2007 -2011**

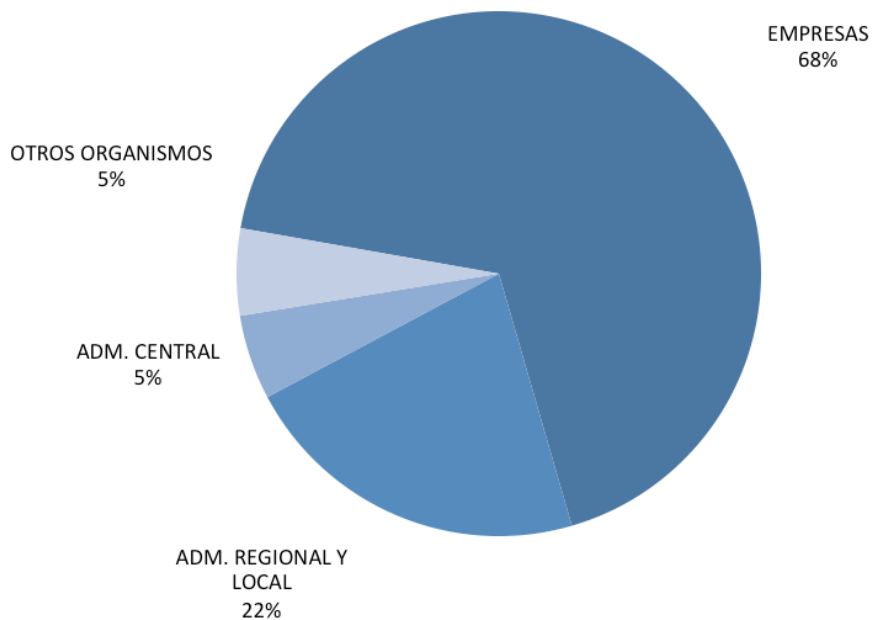

**INVESTIGACIÓN CONTRATADA 2011**

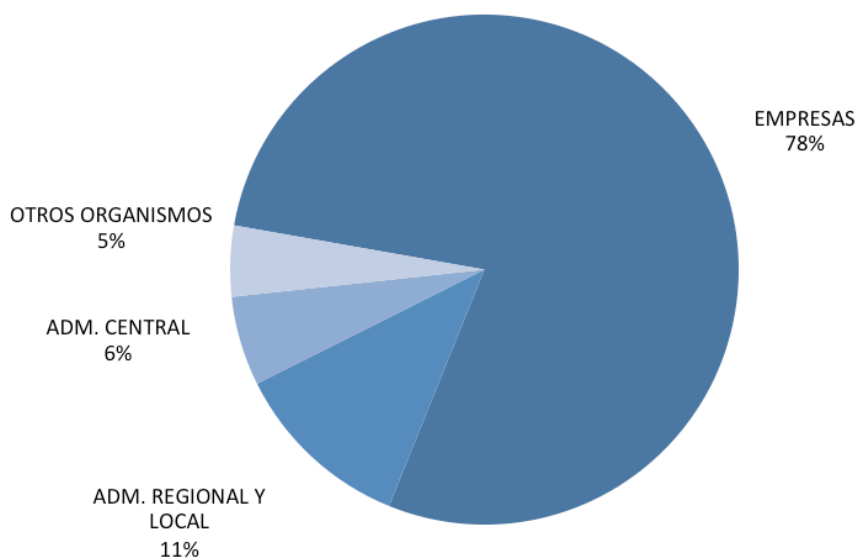

Es necesario señalar que parte de la financiación obtenida para la realización de actividades de investigación bajo contrato también procede de convocatorias públicas competitivas (por ej. CENIT, TRACE, INVESNOVA, Cooperación Industrial IDICAN, etc.), en las cuales la Universidad es subcontratada para la realización de esos proyectos en colaboración con las empresas.

### DESGLASE INVESTIGACIÓN CONTRATADA 2011

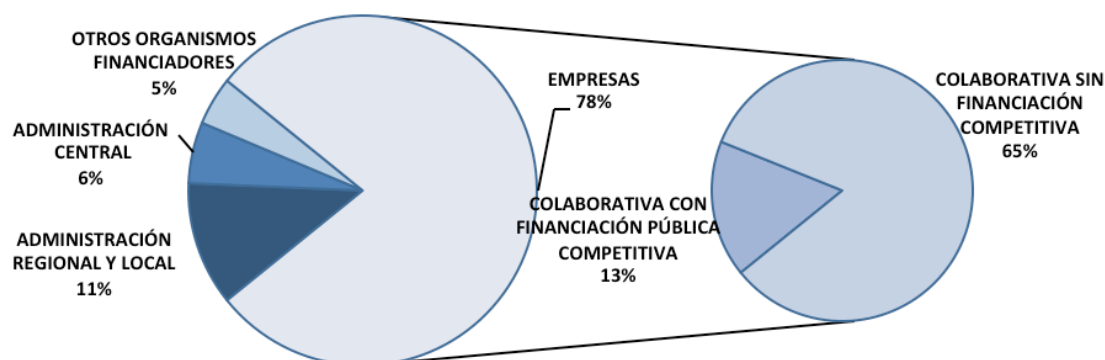

### INVESTIGACIÓN CONTRATADA 2011 Desglose de la financiación procedente de empresas

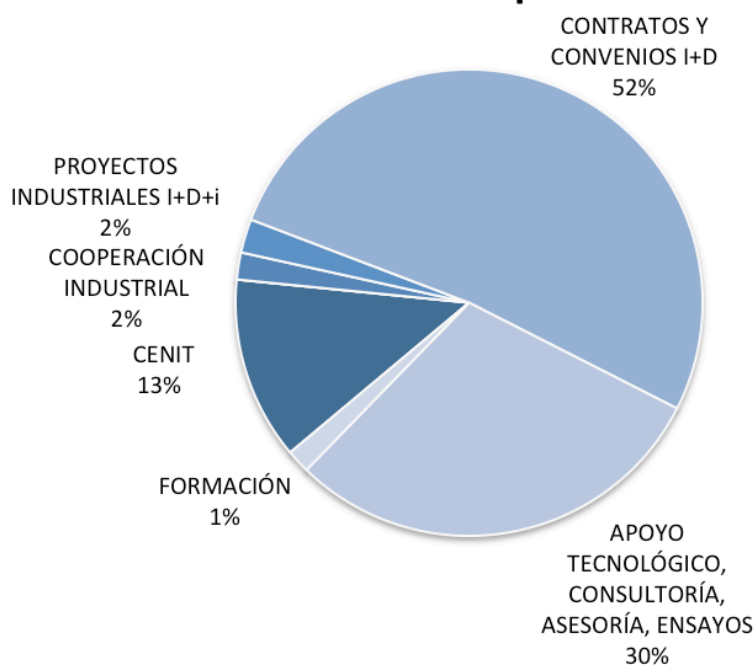

Distribución según origen y tipología de fondos, del número de proyectos y financiación conseguida para investigación contratada.

		2011			
		Nº Proyectos	Presupuesto UC		
EMPRESAS	CENIT	6	913.669,28 €	1.216.811,20 €	Total I+D colaborativa con financiación pública competitiva
	TRACE	0	- €		
	COOP. INDUSTRIAL IDICAN	5	134.645,46 €		
	PROYECTOS INDUSTRIALES	6	168.496,46 €		
	CONTRATOS I+D	78	3.718.269,82 €	5.976.146,88 €	Total I+D colaborativa sin financiación pública competitiva
	CONSULTORÍA Y ASESORÍA	128	2.140.704,90 €		
	FORMACIÓN	14	117.172,16 €		
	<b>TOTAL EMPRESAS</b>	<b>237</b>	<b>7.192.958,08 €</b>		
<b>ADMINISTRACIÓN REGIONAL Y LOCAL</b>		<b>37</b>	<b>1.055.872,92 €</b>		
<b>ADMINISTRACIÓN CENTRAL</b>		<b>10</b>	<b>520.932,34 €</b>		
<b>OTROS ORGANISMOS FINANCIADORES</b>		<b>23</b>	<b>411.991,27 €</b>		
<b>TOTAL FINANCIACIÓN CAPTADA</b>		<b>307</b>	<b>9.181.754,61 €</b>		



## PRESUPUESTO 2011

MEMORIA DE LIQUIDACIÓN

# 10 - Informe de Seguimiento Contrato-Programa 2006-2011



## OBJETIVOS

- **OBJETIVO 1**  
Proporcionar a la UC la cobertura y la flexibilidad financiera suficiente que le permita desarrollar sus actividades docentes e investigadoras en las mejores condiciones posibles.
- **OBJETIVO 2**  
Proporcionar a la UC una plantilla de calidad ante las necesidades que originen su integración en el Espacio Europeo de Educación Superior, la potenciación de la actividad investigadora y la implantación de nuevas titulaciones.
- **OBJETIVO 3**  
Potenciar la formación inicial de investigadores de calidad y apoyar la actividad investigadora que se realiza en la UC.
- **OBJETIVO 4**  
Dotar a la UC de unas infraestructuras de calidad.
- **OBJETIVO 5**  
Facilitar la integración de la UC en el EEES.
- **OBJETIVO 6**  
Mejorar los servicios que la UC presta a sus estudiantes con especial atención a la movilidad, a la diversidad cultural y a los alumnos con algún tipo de minusvalías.
- **OBJETIVO 7**  
Mejorar la calidad de la actividad docente e investigadora que se realiza en la UC.

**PROGRAMAS FINANCIEROS**

**I.- Suficiencia Financiera**

**II.- Precios Públicos**

**III.- Recursos Humanos**

**IV.- Estabilización de Investigadores**

**V.- Apoyo a la Investigación**

**VI.- RAM y Equipamiento**

**VII.- Adaptación al EEES**

**VIII.- Atención y Servicios al Estudiante**

**IX.- Mejora de la Calidad Docente**

**X.- Mejora de la Calidad Investigadora**



**RELACIÓN ENTRE OBJETIVOS Y PROGRAMAS.**

RELACIÓN ENTRE OBJETIVOS Y PROGRAMAS	I.- Suficiencia Financiera	IV.- Estabilización de Investigadores	VII.- Adaptación al EEES	X.- Mejora Calidad Investigadora
	II.- Precios Públicos	V.- Apoyo a la Investigación	VIII.- Atención y Serv. al Estudiante	
	III.- Recursos Humanos	VI.- RAM y Equipamiento	IX.- Mejora Calidad Docente	
1. Proporcionar a la UC la cobertura y la flexibilidad financiera suficiente.	✓	✓		✓
2. Proporcionar a la UC una plantilla de calidad ante futuras necesidades.	✓	✓	✓	✓
3. Potenciar la formación inicial de investigadores de calidad y apoyar la actividad investigadora que se realiza en la UC.	✓	✓	✓	✓
4. Dotar a la UC de unas infraestructuras de calidad.			✓	
5. Facilitar la integración de la UC en el EEES.			✓	
6. Mejorar los servicios que la UC presta a sus estudiantes (movilidad, diversidad cultural y a los alumnos con algún tipo de minusvalías).			✓	✓
7. Mejorar la calidad de la actividad docente e investigadora que se realiza en la UC.	✓	✓	✓	✓

OBJETIVO 1

**Descripción:**

Proporcionar a la UC la cobertura y la flexibilidad financiera suficiente que le permita desarrollar sus actividades docentes e investigadoras en las mejores condiciones posibles.

**A) PROGRAMA DE SUFICIENCIA FINANCIERA.**

Alcanzar en el 2011 una cobertura del 100% del Capítulo 1 -Gastos de Personal- de la UC.

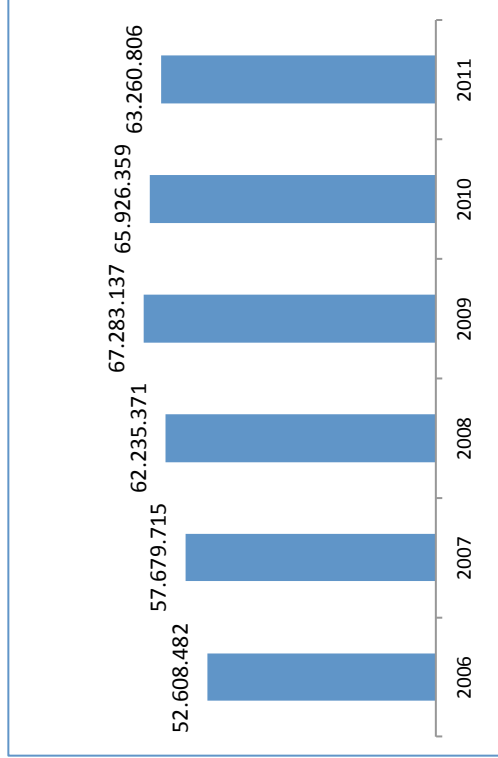

**Detalle Dotación Económica**

	AÑO 2006	AÑO 2007	AÑO 2008	AÑO 2009	AÑO 2010	AÑO 2011
Transferencia Nominaliva Consolidada	49.887.012	52.347.754	57.400.379	62.235.371	67.078.137	65.721.359
Incrementos Naturales PDI	500.000	550.000	600.000	650.000	498.574	487.210
Incrementos Naturales PAS	200.000	225.000	250.000	275.000	109.355	108.755
Actuaciones Capítulo 1		1.157.000	1.026.680	940.250	555.245	499.252
Ajuste Monetario Pendiente		162.839			320.502	
Actuación monetaria	1.566.470	1.687.720	1.778.312	1.602.516		
Incremento Complementos Retributivos PDI		320.605	175.000	200.000	4.000	-191.900
Objetivo (100% Capítulo1)	250.000	350.000	500.000	875.000		
Plan de Pensiones (0,5% Capítulo 1)	205.000	278.797	205.000	205.000	205.000	
Cánones a consolidar		600.000	300.000	300.000		
Aplicación RDL 8/2010 y Ley de Cantabria 5/2010					-1.916.149	-1.232.111
Plan Consolidación Fiscal 2010					-928.305	
Traspaso cánón de obras al programa RAM						-1.200.000
Disminución según acuerdo Consejo Gobierno CC.AA. Cantabria (06/10/2011)						-931.759
<b>TOTAL DOTACIÓN</b>	<b>52.608.482</b>	<b>57.679.715</b>	<b>62.235.371</b>	<b>67.283.137</b>	<b>65.926.359</b>	<b>63.260.806</b>

OBJETIVO 1

Personal de la UC. Capítulo 1							
Categorías	2005	2006	2007	2008	2009	2010	2011
<b>Funcionarios PDI</b>	<b>620</b>	<b>611</b>	<b>599</b>	<b>584</b>	<b>559</b>	<b>569</b>	<b>584</b>
Catedrático Univ.	150	148	151	150	153	166	168
Titular U.	321	319	318	321	314	316	336
Catedrático E.U.	24	23	22	18	15	15	16
Titular E.U.	125	121	108	95	77	72	64
<b>Laborales PDI</b>	<b>473</b>	<b>505</b>	<b>543</b>	<b>577</b>	<b>659</b>	<b>703</b>	<b>716</b>
Contratados Doctores		27	36	51	73	81	92
Contratados Programa I3		12	11	18	13	9	4
Ayudantes		18	45	54	64	64	62
Ayudantes Doctores		9	22	40	40	52	43
P.Formación	79	50	37	26	18	7	0
Asociados	389	383	383	380	443	486	512
Asociados Extranjeros	5	5	4	4	4	3	2
Visitantes			2	2	2	0	0
Eméritos		1	3	2	2	1	1
<b>Total PDI</b>	<b>1093</b>	<b>1116</b>	<b>1142</b>	<b>1161</b>	<b>1218</b>	<b>1272</b>	<b>1300</b>
<b>Funcionarios PAS</b>	<b>321</b>	<b>335</b>	<b>350</b>	<b>363</b>	<b>358</b>	<b>367</b>	<b>381</b>
<b>Laborales PAS</b>	<b>227</b>	<b>227</b>	<b>231</b>	<b>226</b>	<b>231</b>	<b>233</b>	<b>231</b>
<b>Total PAS</b>	<b>548</b>	<b>562</b>	<b>581</b>	<b>589</b>	<b>589</b>	<b>600</b>	<b>612</b>
<b>TOTAL</b>	<b>1641</b>	<b>1678</b>	<b>1723</b>	<b>1750</b>	<b>1807</b>	<b>1872</b>	<b>1912</b>
Cap 1 Liquidado	51.792.898	54.479.317	59.011.320	64.150.594	67.850.999	67.002.938	67.434.303
Cap 1 Liquidado Computable en C.P.	50.392.898	52.347.754	57.241.202	62.018.590	65.936.931	65.270.322	65.712.137
Plan de Pensiones	-	182.130	362.665	192.109	196.981	-	-
% Cobertura Gastos de Personal (CAP.1) Presupuesto Liquidado	98,26	100,23	100,40	99,48	100,34	99,62	96,71

OBJETIVO 1

## B) PROGRAMA DE PRECIOS PÚBLICOS.

Cubrir el 70% de los gastos de funcionamiento que se definan como tal en el capítulo 2 del Presupuesto de la Universidad de Cantabria, *Gastos corrientes en bienes y servicios*.

### Acciones:

Cobertura del 70% de los gastos de funcionamiento definidos en el Capítulo 2 del Presupuesto de la UC.

Cobertura Ingresos Precios Públicos Gastos de Funcionamiento						
Año	2005	2006	2007	2008	2009	2010
Porcentaje	70%	70%	67,60%	61%	59%	62%
Importe	0	0	308.409	1.294.166	1.121.269	1.165.457
						1.481.473

Evolución del porcentaje de incremento de los precios públicos por servicios académicos universitarios.

Porcentaje de incremento de los Precios Públicos por Servicios Académicos						
Valores	2005/06	2006/07	2007/08	2008/09	2009/10	2010/2011
Subida Máx Autorizada	7,5	7,9	6,4	8,2	3,8	5,5
Subida Min Autorizada	3,5	3,9	2,4	4,2	-0,2	1,5
Subida Aprobada Gov.Cantabria	3,5	3,9	3,4	4,2	0,0	1,5
						3,6

**OBJETIVO 2**

Descripción:

Proporcionar a la Universidad de Cantabria una plantilla de calidad ante las necesidades que originen su integración en el Espacio Europeo de Educación Superior, la potenciación de la actividad investigadora y la implantación de nuevas titulaciones.

**PROGRAMA DE RECURSOS HUMANOS.**

Dotaciones y Acciones:

**Estabilización Profesorado en Formación**

- Nº de profesores en formación en 2005 ... **79**
- Estabilizados hasta 31/12/2011 ..... **68**
  - 13 Titulares de Universidad
  - 44 Contratados Doctores
  - 11 Ayudantes Doctores

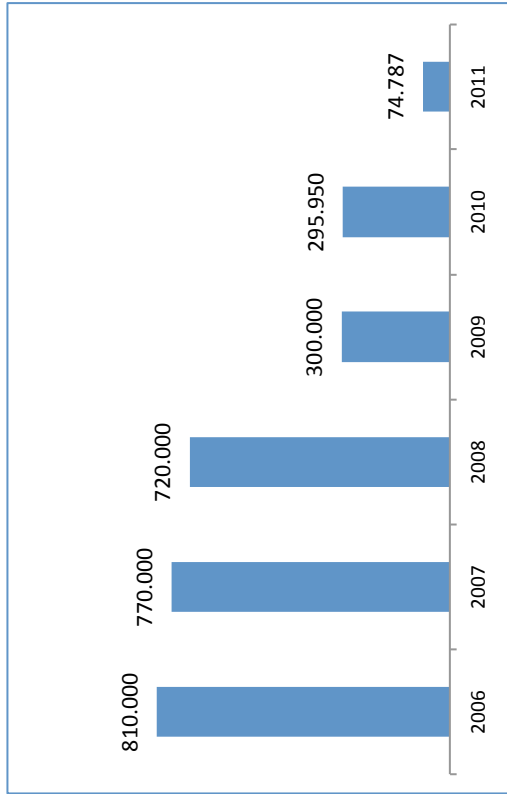

**OBJETIVO 2**

<ul style="list-style-type: none"> <li>❖ <b>Implantación Ingeniería Informática</b> <ul style="list-style-type: none"> <li>• Plazas dotadas hasta 31/12/2011                             <ul style="list-style-type: none"> <li>• 2 Catedráticos de Universidad</li> <li>• 3 Titulares de Universidad</li> <li>• 16 Ayudantes y/o Ayudantes Doctores</li> <li>• 1 Contratado Doctor</li> <li>• 1 Titular de Escuela Universitaria</li> <li>• 1 Técnico Superior de Laboratorio</li> <li>• 7 Asociados</li> </ul> </li> </ul> </li> <li>❖ <b>Programa de Ayudantes/Ayudantes Doctores</b> <ul style="list-style-type: none"> <li>• Plazas previstas 40</li> <li>• Convocadas hasta 31/12/2011 87</li> </ul> </li> <li>❖ <b>Plazas dotadas</b> <ul style="list-style-type: none"> <li>• 1 Catedrático de Universidad</li> <li>• 1 Visitante</li> <li>• 7 Ayudante y/o Ayudante Doctor</li> <li>• 29 Nuevos Profesores Asociados</li> </ul> </li> <li>❖ <b>Master Secundaria</b> <ul style="list-style-type: none"> <li>• 1 Ayudante Doctor</li> <li>• 2 Ayudantes</li> <li>• 15 Asociados</li> </ul> </li> <li>❖ <b>Promoción PDI</b> <ul style="list-style-type: none"> <li>• Año 2006 9                             <ul style="list-style-type: none"> <li>• 8 Catedráticos de Universidad</li> <li>• 1 Profesor Titular</li> </ul> </li> <li>• Año 2007 10                             <ul style="list-style-type: none"> <li>• 4 Catedráticos de Universidad</li> <li>• 6 Titulares de Universidad</li> </ul> </li> </ul> </li> </ul>	<ul style="list-style-type: none"> <li>• Año 2008 24                             <ul style="list-style-type: none"> <li>• 6 Catedráticos de Universidad</li> <li>• 8 Titulares de Universidad</li> <li>• 10 Titulares de Univ. (por integración de Titulares de EU)</li> </ul> </li> <li>• Año 2009 45                             <ul style="list-style-type: none"> <li>• 10 Catedráticos de Universidad</li> <li>• 12 Titulares de Universidad</li> <li>• 16 Contratados Doctores</li> <li>• 7 Ayudantes Doctores</li> </ul> </li> <li>• Año 2010 73                             <ul style="list-style-type: none"> <li>• 13 Catedráticos de Universidad</li> <li>• 22 Titulares de Universidad (4 por integración desde TEU)</li> <li>• 23 Contratados Doctores</li> <li>• 15 Ayudantes Doctores</li> </ul> </li> <li>• Año 2011 83                             <ul style="list-style-type: none"> <li>• 13 Catedráticos de Universidad</li> <li>• 28 Titulares de Universidad (3 por integración desde TEU)</li> <li>• 34 Contratados Doctores (1 por integración desde TEU)</li> <li>• 8 Ayudantes Doctores</li> </ul> </li> </ul>
	<p style="text-align: center;">❖ <b>Personal de Administración y Servicios</b></p> <ul style="list-style-type: none"> <li>• Nuevas plazas 2006 7                             <ul style="list-style-type: none"> <li>• 2 Titulados Superiores</li> <li>• 5 Técnicos Medios</li> </ul> </li> <li>• Nuevas plazas 2007 10                             <ul style="list-style-type: none"> <li>• 4 Titulados Superiores</li> <li>• 6 Técnicos Medios</li> </ul> </li> <li>• Nuevas plazas 2008 5                             <ul style="list-style-type: none"> <li>• 2 Titulados Superiores</li> <li>• 3 Técnicos Medios</li> </ul> </li> <li>• Nuevas plazas 2009 4                             <ul style="list-style-type: none"> <li>• 2 Titulados Superiores</li> <li>• 2 Técnicos Medios</li> </ul> </li> <li>• Nuevas plazas 2010 4                             <ul style="list-style-type: none"> <li>• 2 Titulados Superiores</li> <li>• 2 Técnicos Medios</li> </ul> </li> <li>• Nuevas plazas 2011 8                             <ul style="list-style-type: none"> <li>• 2 Titulados Superiores</li> <li>• 2 Técnicos Medios</li> <li>• 8 Técnicos Medios</li> </ul> </li> </ul>

**OBJETIVO 3**

**Descripción:**

**Potenciar la formación inicial de investigadores de calidad y apoyar la actividad investigadora que se realiza en la Universidad de Cantabria.**

**A) PROGRAMA DE ESTABILIZACIÓN DE INVESTIGADORES.**

- Generación de una plantilla de 40 investigadores, dentro del Programa Ramón y Cajal establecido por el MEC.
- Estabilización de una media de 6 investigadores al año como Profesor Contratado Doctor, Titular de Universidad o Catedrático de Universidad, siempre que se haya verificado la calidad de su actividad investigadora.

**Dotaciones y Acciones:**

❖ Programa Ramón y Cajal → 105.375 €

CONVOCATORIA	INVESTIGADORES	C. UNITARIO	C. EDUCACIÓN	MEC	TOTAL C. EDUC.	TOTAL MEC
2007	2	42.150	16.680	25.290	33.720	50.580
2008	5	42.150	12.645	29.505	63.225	147.525
2009	0	42.150	0	0	0	0
2010	2	42.150	4.215	39.935	8.430	79.870
2011	5	42.150	0	42.150	0	210.750
<b>TOTAL</b>	<b>14</b>				<b>105.375</b>	<b>488.725</b>

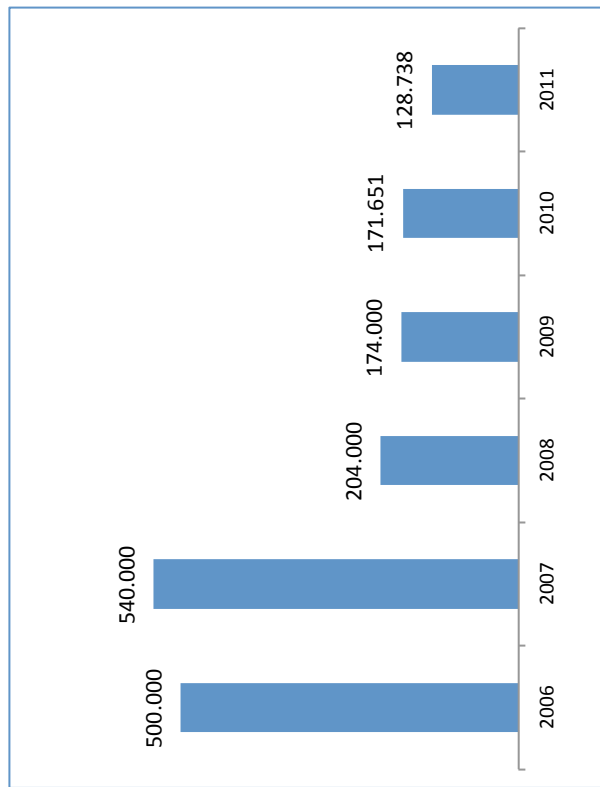

❖ Estabilización de Investigadores

- N° de investigadores estabilizados a 31/12/2011 → 25
- La estabilización se ha desarrollado dentro el programa I3 (3 primeros años MEC; resto Gobierno Regional).

OBJETIVO 3

**B) PROGRAMA DE APOYO A LA INVESTIGACIÓN.**

- Definición y puesta en marcha de un programa de becas predoctorales, en régimen de concurrencia competitiva, con los programas del Ministerio de Educación y Ciencia. La financiación será conjunta, correspondiendo ¼ parte a la UC y ¾ partes a la Consejería de Educación.
- Definición y puesta en marcha de un programa de contratos predoctorales y posdoctorales, en régimen de concurrencia competitiva, con los programas del Ministerio de Educación y Ciencia. La financiación será conjunta, correspondiendo ¼ parte a la UC y ¾ partes a la Consejería de Educación.
- Apoyo a la formación investigadora de los profesores en formación con el fin de que adquieran el máximo nivel posible de acreditación.
- Dotación y formación de Técnicos de Apoyo a la Investigación en función de los proyectos de investigación del Plan Nacional o del Programa Marco Europeo.

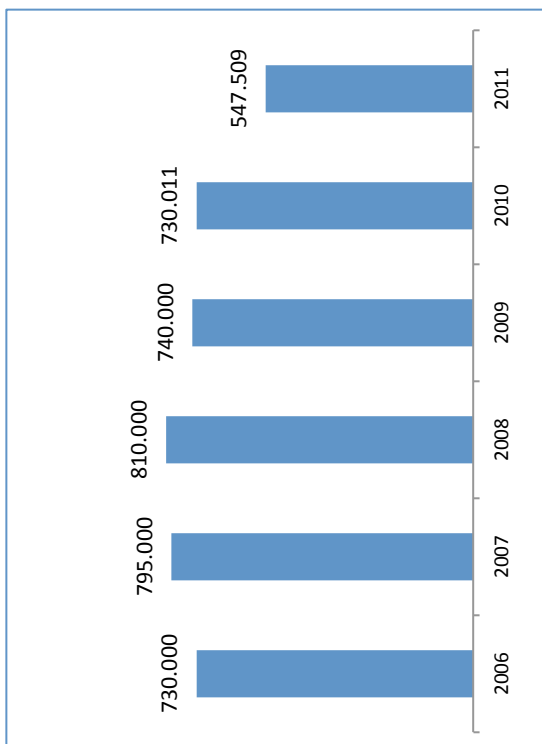

• **Dotaciones y Acciones:**

❖ **Programa de Apoyo a la Investigación** → **547.509€**

Tipo de beca/contrato	Número de ayudas concedidas por anualidad											Activos 2011	
	2001	2002	2003	2004	2005	2006	2007	2008	2009	2010	2010		
Predoctorales	10	8	11	12	13	14	12	12	12	12	12	12	54
Postdoctorales	3	5	5	6	4	7	10	7	7	7	7	7	14
Laboratorio	3	7	9	1	4	8	6	4	0	0	0	0	0
Iniciación a la investigación	26	22	47	22	22	24	24	24	24	24	24	24	38



### OBJETIVO 3

Tipo de beca/contrato	Importe mensual de la beca/contrato										
	2001	2002	2003	2004	2005	2006	2007	2008	2009	2010	2011
Predoctorales	690	725	750	900	1100	1100	1120/1150	1142/1173	1142/1173	1142/1173	1142/1173
Postdoctorales	780	900	925	1000	1200	1300	1300	1326	1326	1326	1326
Laboratorio	270	270	270	270	300	300	360	360	0	0	0
Iniciación a la investigación	90	90	90	150	150	150	150	150	150	150	150

Cuota Patronal Beca Predoctoral (Seguridad Social): 34,51 €/mes  
 Cuota Patronal Contrato Predoctoral: 422,88 €/mes  
 Cuota Patronal Contrato Postdoctoral: 496,58 €/mes

A partir de la entrada del EPIF (Estatuto del Personal Investigador en Formación) de las 54 ayudas predoctorales activas en el año 2011, 28 son contratos. Todas las ayudas postdoctorales han sido contratados.

#### Técnicos de apoyo a la investigación activos en la UC.

La situación en el año 2011 de las convocatorias de técnicos de apoyo a la investigación del Ministerio de Ciencia e Innovación cuya cofinanciación está comprometida por parte de la Universidad, es la siguiente:

Titulación	Nº de contratos	Cofinanciación total
Titulados superiores	14	171.475
Titulados medios	3	31.553
FP II	1	7.830

En la anualidad 2010, el Vicerrectorado de Investigación y Transferencia del Conocimiento convocó ayudas para la cofinanciación de técnicos de laboratorio o de infraestructuras científico-tecnológicas. Como resultado de la convocatoria hay 3 técnicos con la siguiente estructura de cofinanciación:

Titulación	Nº de contratos	Cofinanciación total
Titulados superiores	1	15.604,32
FP II	2	20.805,76

OBJETIVO 4

Descripción:

**Dotar a la UC de unas infraestructuras de calidad.**

**PROGRAMA DE REPARACIÓN, AMPLIACIÓN, MANTENIMIENTO Y EQUIPAMIENTO.**

Dotaciones y Acciones:

❖ Pago a GIEDUCAN de la anualidad del Convenio para la urbanización del Campus de Torrelavega y la construcción del edificio de Fisioterapia      **986.684 €**

❖ Aportación a la Fundación Leonardo Torres Quevedo para la devolución préstamos convocatorias parques tecnológicos 2003-2004      **0 €**



**OBJETIVO 5**

Descripción:

**Facilitar la integración de la Universidad de Cantabria en el Espacio Europeo de Educación Superior.**

**PROGRAMA DE ADAPTACIÓN AL EEES.**

Dotaciones y Acciones:

❖ **Planes Piloto** —————→ **0 €**

- Titulaciones con el nuevo sistema
- Nº de Cursos
- Programas asignaturas de inglés

❖ **Formación de Profesorado** —————→ **40.000 €**

- Nº de cursos impartidos 58
- Adecuación Metodología Docente 23
- Implantación curso TIC's profesorado 28
- Iniciación a la financiación de la Investigación y protección de resultados 7

❖ **Equipamiento docente y adaptación de espacios (EEES)** → **796.787 €**

Diferentes adaptaciones en los siguientes edificios:

- Facultad de Educación
- Escuela Técnica Superior de Ingenieros de Caminos, Canales y Puertos
- Facultad de Ciencias Económicas y Empresariales

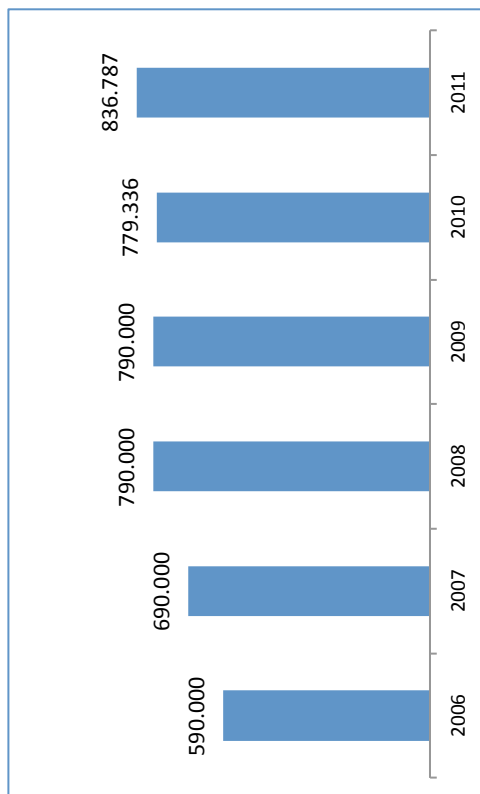

**OBJETIVO 6**
**Descripción:**

Mejorar los servicios que la UC presta a sus estudiantes con especial atención a la movilidad, a la diversidad cultural y a los alumnos con algún tipo de minusvalías.

**PROGRAMA DE ATENCIÓN Y SERVICIOS AL ESTUDIANTE.**
**Dotaciones y Acciones:**

❖ **Apoyo a la movilidad de estudiantes en el marco de los programas de intercambio y convenios específicos → 260.000 €**

Para el curso académico 2011-2012 se han concedido un total de **111 becas excelencia** de un importe de **200 € mensuales (165.000 €) -máximo 8 meses por alumno-** en el marco del Programa Erasmus, concedidas en función de los criterios generales de la convocatoria y especialmente de la excelencia académica, es decir, las notas medias de los expedientes académicos. Además se ha potenciado la movilidad fuera del entorno europeo concediendo asimismo **19 becas** para universidades en **Estados Unidos** por importe de **400 € mensuales (68.400 €)** y **5 becas para Latinoamérica de 300 € mensuales (12.000 €)**. Así mismo se contabiliza (no está incluido en la tabla) una **beca matrícula para el Máster de Economía de la Globalización e Integración Europea (3.000 €)**.

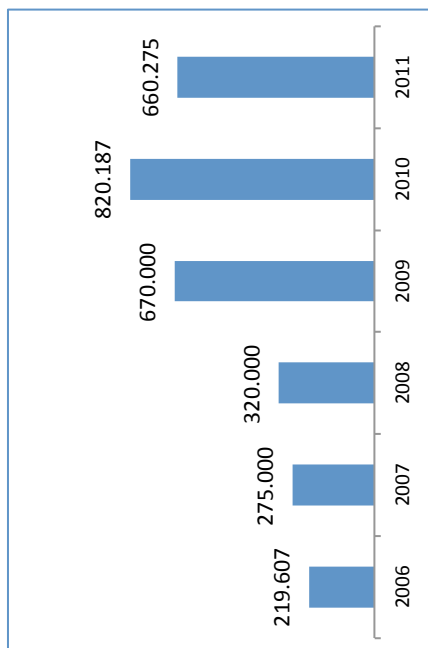

Evolución del número de becas concedidas

Curso Académico	Nº Becas Excelencia	Nº Becas Salario	Nº Becas América Latina	Nº Becas Estados Unidos	Total Becas	Importe €/ mes
2005-2006	23	25			48	230
2006-2007	42	25			67	230
2007-2008	43	43	5	5	96	240
2008-2009	97		5	10	112	250
2009-2010	110				126	250
			3	13		400
2010-2011	97				114	250
			9	8		350
2011-2012	111				135	200 (*)
			5	19		300
						400

(\*) Máximo 8 meses

OBJETIVO 6

- ❖ **Realización de prácticas en empresas en la Unión Europea** **10.500 €**  
Destinadas a estudiantes de licenciatura y grado con el 50% de los créditos superados. Tienen una duración entre 3 y 6 meses y consisten en la dotación del viaje y seguro de las estancias en el extranjero complementando las aportaciones del programa Erasmus. Durante el curso académico 2010-2011 finalmente se realizaron 18 estancias de prácticas y se prevén para el curso 2011-2012 unas 27.
- ❖ **Apoyo al Sistema de Orientación al Estudiante en la UC (SOUCAN)** **46.958 €**
  - **Orientación para el acceso.**
    - Programa Cicerone (2.579 alumnos participantes/61 centros de bachillerato)
    - Jornadas de Puertas Abiertas (3.600 participantes en jornadas de primero, segundo de bachillerato y Feria de Padres)
    - Atención Individual (Orientación: 590 personas atendidas; información: 640 mail, 1.300 teléfono aproximadamente) y Formación de Orientadores.
  - **Orientación durante la carrera.**
    - Jornadas de acogida a los alumnos de primer curso
    - Atención individualizada (250 alumnos atendidos)
    - Colaboración con los Centros de la UC para el desarrollo de las Tutorías Personalizadas
    - Acciones coordinadas con los Servicios y Centros Universitarios.
    - Atención a la Diversidad (Discapacidad): Plan de Accesibilidad en la UC por medio de CONVENIOS con el IMSERSO y la ONCE.
    - Servicio de Atención Psicológica: 64 alumnos atendidos.
  - **Ferias y Salones del estudiante:** AULA 2011 con el G9 de Universidades.
- ❖ **Compensación de la exención de precios públicos para alumnos con minusvalías** **28.517 €**  
Alumnos beneficiados por la exención: 43
- ❖ **Apoyo a la Red de Información Universitaria de Cantabria** **14.300 €**
- ❖ 10 Ayuntamientos con Oficinas de Información Universitaria atendidas por un alumno becario de la UC.
- ❖ **Apoyo al COIE. Refuerzo educativo** **260.000 €**

	Becas Realizadas	Duración	Coste Total	Coste Medio
1 Periodo	83	5 meses	145.250	1.750
2 Periodo	88	3 meses	92.400	1.050
Consejería	6	5,5 meses	22.350	3.725
Total	177		260.000	
- ❖ **Formación Profesorado (Cursos de Verano y otros)** **40.000 €**
  - Formación del Profesorado 23.000 €
  - Cursos de Verano 2.000 €
  - Planetario E.T.S de Náutica 15.000 €

OBJETIVO 7

**Descripción:**

**Mejorar la calidad de la actividad docente e investigadora que se realiza en la UC.**

**A) PROGRAMA MEJORA DE LA CALIDAD INVESTIGADORA.**

⇒ **Indicadores asociados a este programa:**

- Sexenios
- Proyectos del Plan Nacional o de la UE
- Publicación de artículos de impacto
- Participación en el Programa I3
- Tesis doctorales
- Gestión de la Investigación

⇒ **Importe asignado en 2011** —————→ **0 €**

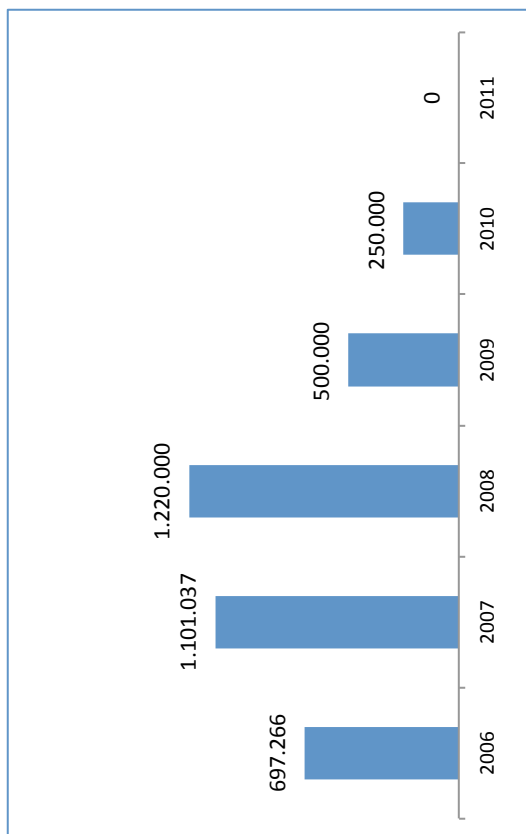

OBJETIVO 7

**B) PROGRAMA MEJORA DE LA CALIDAD DOCENTE**

⇒ **Indicadores asociados a este programa:**

- Tasa de éxito por titulación
- Tasa de Rendimiento por titulación
- Tasa de abandono
- Finalización de estudios
- Índice de satisfacción del alumno
- Captación de estudiantes
- Salidas profesionales
- Evaluación externa de la titulación por la ANECA

⇒ **Importe asignado en 2010 → 0 €**

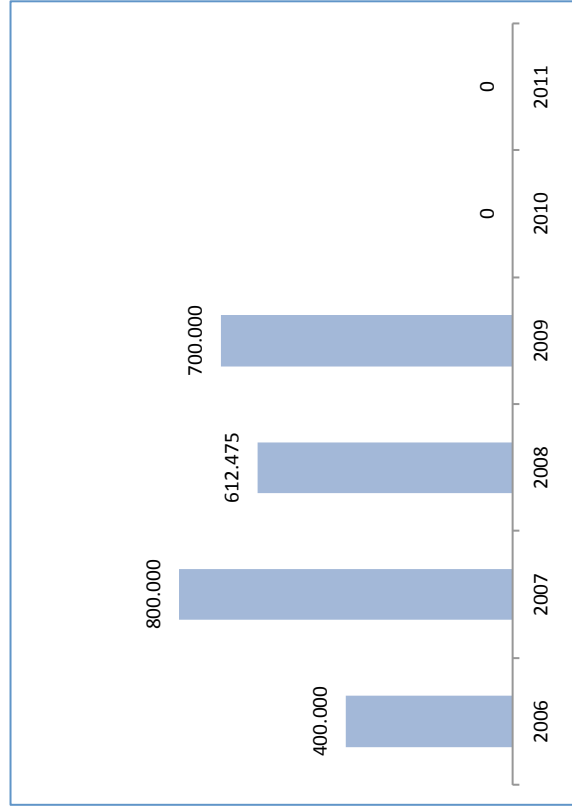

**TRANSFERENCIAS DEL GOBIERNO REGIONAL PARA FINANCIAR EL CONTRATO PROGRAMA 2006-2011**

DENOMINACIÓN DEL PROGRAMA	2006	2007	2008	2009	2010	2011	% INCR. 10/11
Programa de Suficiencia Financiera	52.608.482	57.679.715	62.235.371	67.283.137	65.926.359	63.260.806	-4,04%
Programa de Precios Públicos	0	0	0	0	0	0	
Programa de Recursos Humanos	810.000	770.000	720.000	300.000	295.950	74.787	-74,73%
Programa de Estabilización de Investigadores	500.000	540.000	204.000	174.000	171.651	128.738	-25,00%
Programa de Apoyo a la Investigación	730.000	795.000	810.000	740.000	730.011	547.509	-25,00%
Programa de RAM y Equipamiento	4.497.445	5.938.639	4.876.204	3.526.204	2.715.579	986.684	-63,67%
Programa de Adaptación al EEEES	590.000	690.000	790.000	790.000	779.336	836.787	7,37%
Programa de Atención y Servicios al Estudiante	219.607	275.000	320.000	670.000	820.187	660.275	-19,50%
Programa de Mejora de la Calidad Investigadora	697.266	1.101.037	1.220.000	500.000	250.000	0	-100,00%
Programa de Mejora de la Calidad Docente	400.000	800.000	612.475	700.000	0	0	
<b>TOTAL</b>	<b>61.052.800</b>	<b>68.589.391</b>	<b>71.788.050</b>	<b>74.683.341</b>	<b>71.689.073</b>	<b>66.495.586</b>	<b>-7,24%</b>

Consejería de Educación	60.508.089	66.949.715	71.161.846	73.957.137	71.239.073	66.495.586	-6,66%
Plan Regional I+D+i	544.711	1.639.676	626.204	726.204	450.000	0	-100,00%



**DOTACIONES ECONÓMICAS 2006-2011**

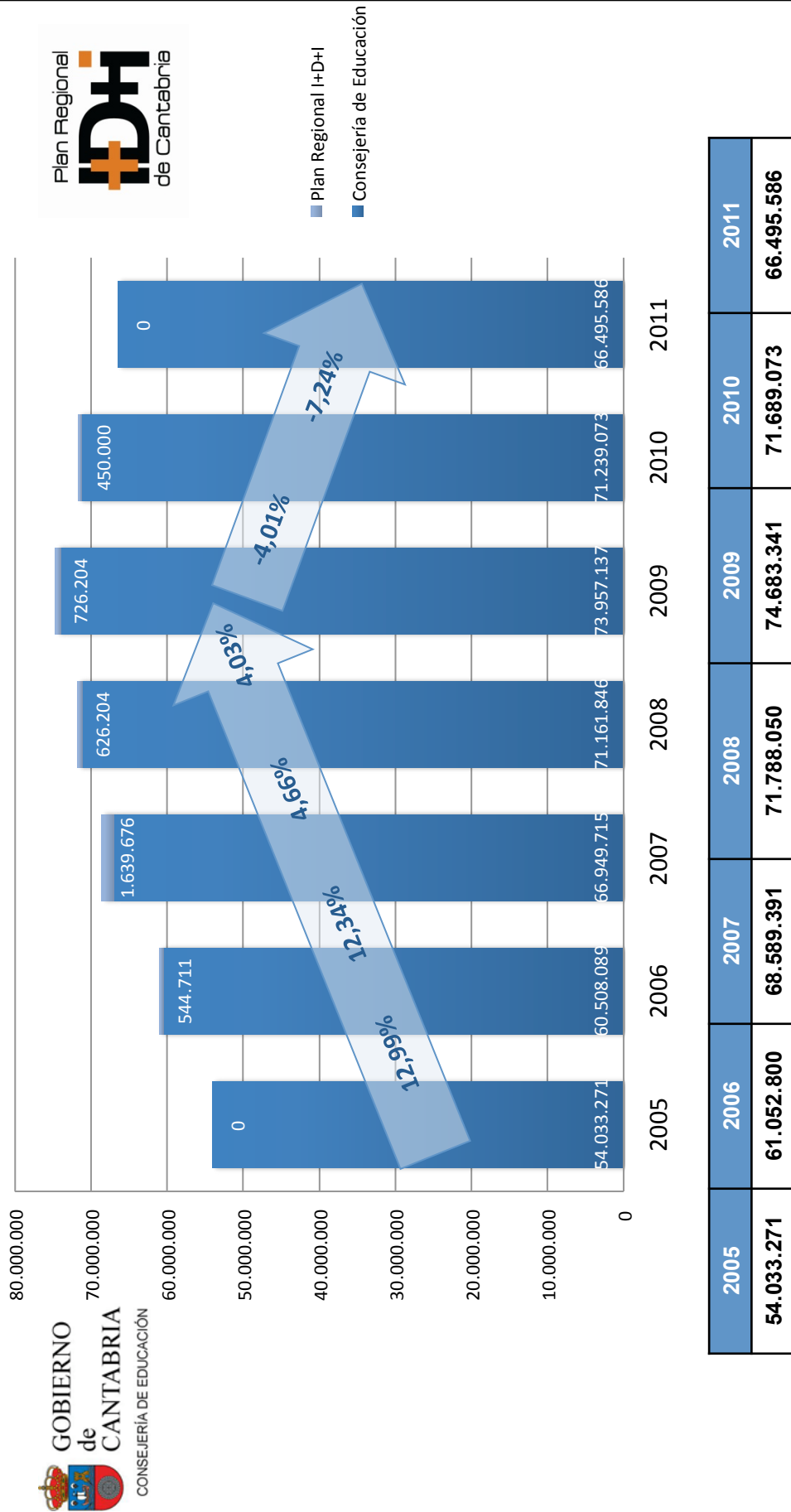

ESTRUCTURA DE LA FINANCIACIÓN DEL CONTRATO-PROGRAMA 2011

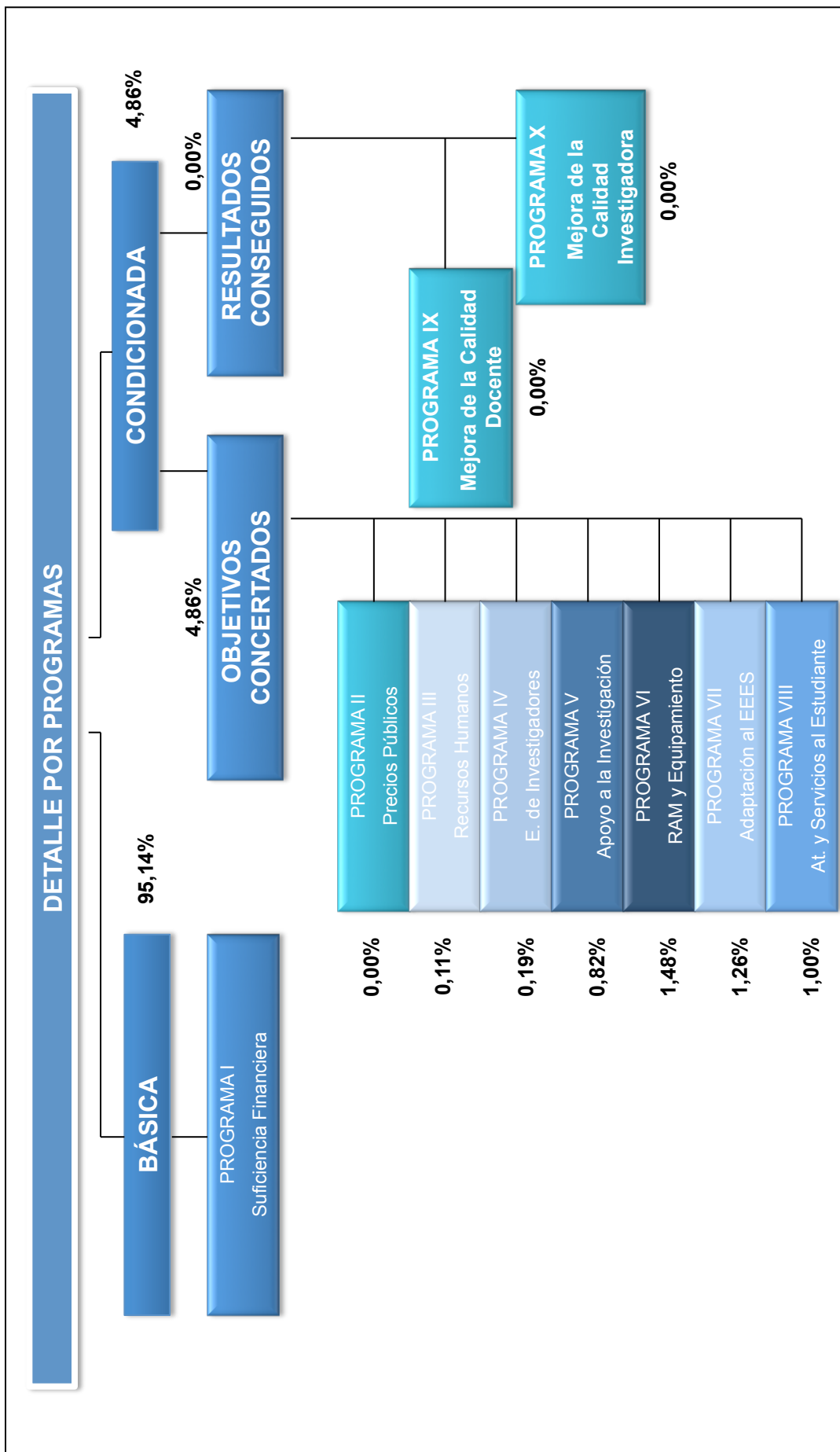







## PRESUPUESTO 2011

MEMORIA DE LIQUIDACIÓN

# 11 - Informe de Auditoría





## INFORME DE AUDITORIA

Al Rector Magnifico de la Universidad de Cantabria,

Hemos auditado los estados financieros de la Universidad de Cantabria (en adelante la Universidad) que comprenden el balance de situacion al 31 de diciembre de 2011, la cuenta del resultado economico patrimonial, el estado de liquidacion del presupuesto y las notas explicativas correspondientes al ejercicio anual terminado en dicha fecha. El Gerente, bajo la direccion del Rector, es responsable de la fbrmulacion de los estados financieros de la Universidad, de acuerdo con el marco normative de informacion financiera aplicable a la entidad (que se identifica en la Nota 2 de las notas explicativas adjuntas) y, en particular, con los principios y criterios contables contenidos en el mismo. Nuestra responsabilidad es expresar una opinion sobre los citados estados financieros en su conjunto, basada en el trabajo realizado de acuerdo con la normativa reguladora de la actividad de auditoria de cuentas vigente en Espana, que requiere el examen, mediante la realizacion de pruebas selectivas, de la evidenciainjustificativa de las cuentas anuales y la evaluacion de si su presentacion, los: principios y criterios contables utilizados y las estimaciones realizadas, estan de acuerdo con el marco normative de informacion financiera que resulta de aplicacion.

En nuestra opinion, los estados financieros del ejercicio 2011 adjuntos expresan, en todos los aspectos significativos, la imagen fiel del patrimonio y de la situacion financiera de Universidad de Cantabria al 31 de diciembre de 2011, asi como del resultado economico-patrimonial y del estado de ejecucion del presupuesto correspondientes al ejercicio anual terminado en dicha fecha, de conformidad con el marco normativo de informacion financiera que resulta de aplicacion y, en particular, con los principios y criterios contables contenidos en el mismo.

Sin que afecte a nuestra opinion de auditoria, llamamos la atencion respecto al alcance de nuestra opinion, que se refiere exclusivamente a los estados financieros adjuntos, que estan compuestos por el balance de situacion al 31 de diciembre de 2011, la cuenta del resultado economico-patrimonial del ejercicio anual terminado en dicha fecha, el estado de liquidacion del presupuesto al 31 de diciembre de 2011, asi como las notas explicativas correspondientes al ejercicio anual terminado en dicha fecha, que se consideran necesarias para una comprension adecuada, los cuales no deben entenderse como cuentas anuales completas segun el Plan General de la Contabilidad Publica al no incluir la totalidad de informacion establecida en este.

PricewaterhouseCoopers Auditorea, S.L.



Francisco J. Crespo Aller  
Socio - Auditor de Cuentas

9 de mayo de 2012







## **PRESUPUESTO 2011**

MEMORIA DE LIQUIDACIÓN

# 12 - Estados Contables Presupuestarios del Ejercicio 2011



**UNIVERSIDAD DE CANTABRIA**  
**BALANCES DE SITUACIÓN AL 31 DE DICIEMBRE DE 2011 Y 2010**  
(Expresados en euros sin decimales)

<b>ACTIVO</b>	<b>2011</b>	<b>2010</b>	<b>PASIVO</b>	<b>2011</b>	<b>2010</b>
<b>Inmovilizado</b>	<b>158.830.877</b>	<b>151.004.647</b>	<b>Fondos propios</b>	<b>163.573.960</b>	<b>159.855.377</b>
<b>Inmovilizaciones materiales:</b>	<b>158.739.076</b>	<b>150.912.846</b>	Patrimonio	140.286.840	140.257.792
Terrenos y construcciones	168.545.388	159.805.679	Resultados de ejercicios anteriores	19.597.585	24.689.676
Equipos didácticos y de investigación	52.557.845	47.047.464	Resultado del ejercicio	3.689.535	(5.092.091)
Utilaje y mobiliario	21.409.085	20.668.353	<b>Provisiones para riesgos y gastos</b>	<b>5.020.003</b>	<b>5.951.265</b>
Otro inmovilizado	46.508.217	44.731.092	<b>Acreeedores a largo plazo</b>	<b>18.633.457</b>	<b>19.695.791</b>
Amortizaciones	(130.281.459)	(121.339.742)	Otras deudas a largo plazo	18.633.457	19.695.791
<b>Inmovilizaciones financieras permanentes:</b>	<b>91.801</b>	<b>91.801</b>			
Cartera de valores a largo plazo	228.183	228.183			
Provisiones	(136.382)	(136.382)			
<b>Gastos a distribuir en varios ejercicios</b>	<b>4.599.000</b>	<b>5.221.000</b>			
<b>Activo circulante</b>	<b>66.864.471</b>	<b>77.049.923</b>	<b>Acreeedores a corto plazo</b>	<b>17.544.703</b>	<b>14.282.808</b>
<b>Deudores:</b>	<b>26.009.831</b>	<b>23.703.304</b>	Acreeedores presupuestarios	7.782.768	6.856.586
Deudores presupuestarios	24.489.385	21.654.279	Acreeedores no presupuestarios	4.256.251	2.083.667
Deudores no presupuestarios	352.360	464.357	Administraciones públicas	2.580.126	2.418.915
Administraciones Públicas	1.357.035	1.692.424	Otros acreedores	2.912.843	2.912.853
Otros deudores	196.282	219.422	Fianzas y depósitos recibidos a corto plazo	12.715	10.787
Provisiones	(385.231)	(327.178)	<b>Ajustes por periodificación</b>	<b>25.522.225</b>	<b>33.490.329</b>
<b>Inversiones financieras temporales:</b>	<b>54.049</b>	<b>36.164</b>			
Otras inversiones a corto plazo	54.049	36.164			
Fianzas y depósitos constituidos a corto plazo	-	-			
<b>Tesorería</b>	<b>40.800.591</b>	<b>53.310.455</b>			
<b>TOTAL ACTIVO</b>	<b>230.294.348</b>	<b>233.275.570</b>	<b>TOTAL PASIVO</b>	<b>230.294.348</b>	<b>233.275.570</b>

Las notas explicativas adjuntas forman parte integrante de este estado contable patrimonial.

**UNIVERSIDAD DE CANTABRIA**  
**CUENTAS DE LOS RESULTADOS ECONÓMICO-PATRIMONIALES DE LOS EJERCICIOS 2011 Y 2010**  
 (Expresadas en euros sin decimales)

DEBE	2011	2010	HABER	2011	2010
<b>GASTOS</b>			<b>INGRESOS</b>		
<b>Gastos de funcionamiento de servicios y prestaciones sociales</b>	<b>116.642.617</b>	<b>121.228.250</b>	<b>Prestación de servicios</b>	<b>18.788.190</b>	<b>20.236.490</b>
Gastos de personal	70.812.926	70.505.759	Tasas por prestación de servicios	766.762	671.145
Sueldos, salarios y asimilados	63.021.471	62.984.207	Precios públicos por prestación de servicios	18.021.428	19.565.345
Cargas sociales	7.791.455	7.521.552	<b>Otros ingresos de gestión ordinaria</b>	<b>5.394.346</b>	<b>5.255.388</b>
Dotaciones para amortizaciones de inmovilizado	10.013.930	9.568.591	Reintegros	47.197	57.135
Variación de provisiones y pérdidas de créditos incobrables	58.053	(10.890)	Otros ingresos de gestión	4.872.977	4.944.952
Otros gastos de gestión	35.135.708	40.515.360	Otros intereses e ingresos asimilados	474.172	253.301
Gastos financieros y asimilados	622.000	649.430	<b>Transferencias y subvenciones</b>	<b>100.597.684</b>	<b>94.960.105</b>
<b>Transferencias y subvenciones</b>	<b>4.253.476</b>	<b>2.717.847</b>	Transferencias y subvenciones corrientes	71.466.349	74.987.901
Subvenciones corrientes	2.726.999	2.717.847	Transferencias y subvenciones de capital	29.131.335	19.972.204
Subvenciones de capital	1.526.477	-	<b>Ganancias e ingresos extraordinarios</b>	<b>82.949</b>	-
<b>Pérdidas y gastos extraordinarios</b>	<b>277.541</b>	<b>1.597.977</b>	Beneficios procedentes del inmovilizado	82.949	-
Pérdidas procedentes del inmovilizado	21.255	1.394.566			
Gastos y pérdidas de otros ejercicios	256.286	203.411			
<b>TOTAL GASTOS</b>	<b>121.173.634</b>	<b>125.544.074</b>	<b>TOTAL INGRESOS</b>	<b>124.863.169</b>	<b>120.451.983</b>
<b>Resultado del ejercicio (Ahorro)</b>	<b>3.689.535</b>	<b>-</b>	<b>Resultado del ejercicio (Desahorro)</b>	<b>-</b>	<b>(5.092.091)</b>

Las notas explicativas adjuntas forman parte integrante de este estado contable patrimonial.

UNIVERSIDAD DE CANTABRIA

ESTADO DE LIQUIDACIÓN DEL PRESUPUESTO

ESTADO DE LIQUIDACIÓN DEL PRESUPUESTO DE INGRESOS DEL EJERCICIO 2011  
(Expresado en euros sin decimales)

Capítulo	Descripción	Previsiones iniciales	Modificaciones	Previsiones definitivas	Derechos reconocidos netos	Recaudación líquida	Derechos pendientes de cobro
3	Tasas, precios públicos y otros ingresos	22.412.877	564.715	22.977.592	22.633.355	17.587.062	5.046.293
4	Transferencias corrientes	71.594.615	749.622	72.344.237	71.466.349	55.540.316	15.926.033
5	Ingresos patrimoniales	866.000	-	866.000	964.029	846.203	117.826
	<b>Operaciones corrientes</b>	<b>94.873.492</b>	<b>1.314.337</b>	<b>96.187.829</b>	<b>95.063.733</b>	<b>73.973.581</b>	<b>21.090.152</b>
7	Transferencias de capital	23.096.451	2.933.324	26.029.775	21.748.382	18.925.515	2.822.867
	<b>Operaciones de capital</b>	<b>23.096.451</b>	<b>2.933.324</b>	<b>26.029.775</b>	<b>21.748.382</b>	<b>18.925.515</b>	<b>2.822.867</b>
	<b>Operaciones no financieras</b>	<b>117.969.943</b>	<b>4.247.661</b>	<b>122.217.604</b>	<b>116.812.115</b>	<b>92.899.096</b>	<b>23.913.019</b>
8	Activos financieros	6.000.000	51.874.435	57.874.435	69.947	69.947	-
9	Pasivos financieros	3.691.135	-	3.691.135	191.135	-	191.135
	<b>Operaciones financieras</b>	<b>9.691.135</b>	<b>51.874.435</b>	<b>61.565.570</b>	<b>261.082</b>	<b>69.947</b>	<b>191.135</b>
	<b>Total ingresos</b>	<b>127.661.078</b>	<b>56.122.096</b>	<b>183.783.174</b>	<b>117.073.197</b>	<b>92.969.043</b>	<b>24.104.154</b>

Las notas explicativas adjuntas forman parte integrante de este estado contable presupuestario.

## UNIVERSIDAD DE CANTABRIA

## ESTADO DE LIQUIDACIÓN DEL PRESUPUESTO

 ESTADO DE LIQUIDACIÓN DEL PRESUPUESTO DE GASTOS DEL EJERCICIO 2011  
 (Expresado en euros sin decimales)

Capítulo	Descripción	Créditos iniciales	Modificaciones	Créditos definitivos	Obligaciones reconocidas netas	Remanente de crédito	Pagos realizados	Obligaciones pendientes de pago
1	Gastos de personal	68.459.319	-	68.459.319	67.434.303	1.025.015	66.815.566	618.737
2	Gastos en bienes corrientes y servicios	15.897.550	3.008.591	18.906.141	14.088.769	4.817.373	12.033.941	2.054.828
4	Transferencias corrientes	2.568.282	369.041	2.937.323	2.726.999	210.324	2.705.092	21.907
	<b>Operaciones corrientes</b>	<b>86.925.151</b>	<b>3.377.632</b>	<b>90.302.783</b>	<b>84.250.071</b>	<b>6.052.712</b>	<b>81.554.599</b>	<b>2.695.472</b>
6	Inversiones reales	40.574.346	52.277.848	92.852.194	45.811.076	47.041.118	40.761.506	5.049.570
7	Transferencias de capital	-	26.477	26.477	26.477	-	26.477	-
	<b>Operaciones de capital</b>	<b>40.574.346</b>	<b>52.304.325</b>	<b>92.878.671</b>	<b>45.837.553</b>	<b>47.041.118</b>	<b>40.787.983</b>	<b>5.049.570</b>
	<b>Operaciones no financieras</b>	<b>127.499.497</b>	<b>55.681.957</b>	<b>183.181.454</b>	<b>130.087.624</b>	<b>53.093.830</b>	<b>122.342.582</b>	<b>7.745.042</b>
8	Activos financieros	-	440.139	440.139	87.814	352.325	87.814	-
9	Pasivos financieros	161.581	-	161.581	161.580	1	161.580	-
	<b>Operaciones financieras</b>	<b>161.581</b>	<b>440.139</b>	<b>601.720</b>	<b>249.394</b>	<b>352.326</b>	<b>249.394</b>	<b>-</b>
	<b>Total gastos</b>	<b>127.661.078</b>	<b>56.122.096</b>	<b>183.783.174</b>	<b>130.337.018</b>	<b>53.446.156</b>	<b>122.591.976</b>	<b>7.745.042</b>

Las notas explicativas adjuntas forman parte integrante de este estado contable presupuestario.

**UNIVERSIDAD DE CANTABRIA**

**ESTADO DE LIQUIDACIÓN DEL PRESUPUESTO**

**ESTADO DEL RESULTADO PRESUPUESTARIO CORRESPONDIENTE AL EJERCICIO 2011**

	<u>En euros</u>
<b>Operaciones no financieras</b>	
Derechos reconocidos netos	116.812.115
Obligaciones reconocidas netas	130.087.624
<b>Resultado presupuestario de operaciones no financieras</b>	<b>(13.275.509)</b>
<b>Operaciones con activos financieros</b>	
Derechos reconocidos netos	69.947
Obligaciones reconocidas netas	87.814
<b>Resultado presupuestario de operaciones con activos financieros</b>	<b>(17.867)</b>
<b>Resultado presupuestario del ejercicio (déficit)</b>	<b><u>(13.293.376)</u></b>
<b>Variación Neta de Pasivos Financieros</b>	<b><u>29.555</u></b>
<b>Saldo presupuestario del ejercicio (déficit)</b>	<b><u>(13.263.821)</u></b>

Las notas explicativas adjuntas forman parte de este estado contable presupuestario.

**UNIVERSIDAD DE CANTABRIA**
**ESTADO DE LIQUIDACIÓN DEL PRESUPUESTO**
**ESTADO DEL REMANENTE DE TESORERÍA CORRESPONDIENTE AL EJERCICIO 2011**

	<u>En euros</u>
<b>Derechos pendientes de cobro</b>	
Del presupuesto corriente	24.104.154
De presupuestos cerrados	385.231
De operaciones no presupuestarias	<u>1.709.394</u>
<b>Total</b>	<b><u>26.198.779</u></b>
<b>Obligaciones a pagar</b>	
Del presupuesto corriente	7.745.042
De presupuestos cerrados	37.726
De operaciones no presupuestarias	5.904.015
Pagos realizados pendientes de aplicación definitiva	<u>(196.281)</u>
<b>Total</b>	<b><u>13.490.502</u></b>
<b>Fondos líquidos</b>	<b><u>40.800.591</u></b>
<b>Remanente de Tesorería Total</b>	<b>53.508.868</b>
Saldos de dudoso cobro	<u>(385.231)</u>
<b>Remanente líquido de tesorería</b>	<b><u>53.123.637</u></b>
<b>Remanente de tesorería afectado</b>	<b>46.240.569</b>
<b>Remanente de tesorería no afectado</b>	<b><u>6.883.068</u></b>
<b>Remanente líquido de tesorería</b>	<b><u>53.123.637</u></b>

Las notas explicativas adjuntas forman parte de este estado contable presupuestario.



## UNIVERSIDAD DE CANTABRIA

### NOTAS EXPLICATIVAS CORRESPONDIENTES A LOS ESTADOS CONTABLES PRESUPUESTARIOS DEL EJERCICIO 2011

#### 1. Organización

##### a) Actividad

La Universidad de Cantabria (en adelante la Universidad) es una institución de derecho público dedicada a la docencia, al estudio y a la investigación. Se rige por la Ley Orgánica 4/2007, de 12 de abril, por la que se modifica la Ley Orgánica 6/2001, de 21 de diciembre, de Universidades, por sus estatutos, y por la normativa anual incluida en el presupuesto. Dispone de personalidad jurídica propia y patrimonio propio, y desarrolla sus funciones en régimen de autonomía.

En los términos del artículo 2 de la Ley Orgánica 6/2001, de 21 de diciembre, de Universidades, la autonomía comprende:

- La elaboración de los Estatutos y demás normas de régimen interno.
- La elección, designación y remoción de los correspondientes órganos de gobierno y representación.
- La creación de estructuras específicas que actúen como soporte de la investigación y la docencia.
- La elaboración y aprobación de planes de estudio e investigación y de enseñanzas específicas de formación a lo largo de toda la vida.
- La selección, formación y promoción de personal docente e investigador y de administración y servicios, así como la determinación de las condiciones en que han de desarrollar sus actividades.
- La admisión, régimen de permanencia y verificación de conocimientos de los estudiantes.
- La expedición de los títulos de carácter oficial y validez en todo el territorio nacional y de sus diplomas y títulos propios.
- La elaboración, aprobación y gestión de sus presupuestos y la administración de sus bienes.
- El establecimiento y modificación de sus relaciones de puestos de trabajo.
- El establecimiento de relaciones con otras entidades para la promoción y desarrollo de sus fines institucionales.
- Cualquier otra competencia necesaria para el adecuado cumplimiento de las funciones de la Universidad al servicio de la sociedad.

De acuerdo con el artículo 2 de los Estatutos, en la prestación del servicio público de la educación superior mediante la docencia, el estudio y la investigación, son fines de la Universidad los siguientes:

- La creación, desarrollo, transmisión y crítica de la ciencia, la técnica y la cultura.
- La preparación para el ejercicio de actividades profesionales que exijan la aplicación de conocimientos y métodos científicos, así como para la creación artística.
- La formación integral de sus miembros en el espíritu de la cultura de nuestro tiempo y los valores constitucionales.
- La difusión, expansión, divulgación y transferencia del conocimiento en toda su extensión, con especial consideración al ámbito territorial de Cantabria.

La actividad de la Universidad se concreta en su presupuesto, elaborado en base a los ingresos procedentes de:

- Las transferencias para gastos corrientes y de capital fijadas, anualmente, por la Comunidad Autónoma.
- Los ingresos por los precios públicos por servicios académicos y demás derechos que legalmente se establezcan. En el caso de estudios conducentes a la obtención de títulos de carácter oficial y validez en todo el territorio nacional, los precios públicos y derechos los fijará la Comunidad Autónoma, dentro de los límites que establezca el Consejo de Coordinación Universitaria que estarán relacionados con los costes de prestación del servicio. Asimismo, se consignarán las compensaciones correspondientes a los importes derivados de las exenciones y reducciones que legalmente se dispongan en materia de precios públicos y demás derechos.
- Los precios de enseñanzas propias, cursos de especialización y los referentes a las demás actividades autorizadas a las Universidades se atenderán a lo que establezca el Consejo Social, debiendo ser, en todo caso, aprobados junto con los presupuestos anuales en los que se deban aplicar.
- Los ingresos procedentes de transferencias de entidades públicas y privadas, así como de herencias, legados o donaciones.
- Los rendimientos procedentes de su patrimonio y de aquellas otras actividades económicas que desarrollen según lo previsto en esta Ley y en sus propios Estatutos.
- Todos los ingresos procedentes de los contratos previstos en el artículo 83.
- Los remanentes de tesorería y cualquier otro ingreso.
- El producto de las operaciones de crédito que concierten, debiendo ser compensado para la consecución del necesario equilibrio presupuestario de la Comunidad Autónoma, la cual, en todo caso, deberá autorizar cualquier operación de endeudamiento.

En el presupuesto también se prevén los gastos necesarios para la actividad de la Universidad, como por ejemplo:

- Personal académico, de administración y servicios.
- Gastos de funcionamiento, conservación y mantenimiento.
- Gastos de infraestructura y mantenimiento de material científico.
- Obras generales y de equipamiento.
- Becas, formación de personal y otros gastos.

El presupuesto es público, único y equilibrado en el momento de su aprobación y comprende la totalidad de los ingresos y gastos del ejercicio. El presupuesto de ingresos es de carácter estimativo, por lo que es posible que los ingresos realizados difieran de los presupuestados. Por el contrario, el presupuesto de gastos es limitativo, no pudiendo ser mayor el volumen de gastos realizados que el presupuesto.

b) Normativa aplicable

La normativa básica aplicable a la Universidad es la siguiente:

- La Ley Orgánica 4/2007, de 12 de abril, por la que se modifica la Ley Orgánica 6/2001, de 21 de diciembre, de Universidades.
- Decreto 160/2003, de Estatutos de la Universidad de Cantabria.
- Ley 6/1985, de 27 de junio, del Consejo Social.
- Ley 30/2007, de 30 de octubre de 2007, de contratos del Sector Público, así como el Real Decreto 1098/2001 que aprueba el Reglamento que desarrolla la anterior Ley de Contratos de las Administraciones Públicas, en todo aquello que no se oponga a la Ley 30/2007.
- Ley 34/2010, de 5 de agosto, de modificación, entre otras, de la Ley 30/2007 de Contratos del Sector Público.
- Ley 2/2011, de 4 de marzo, de Economía Sostenible, por la que se modifica, entre otras la Ley 30/2007 de Contratos del Sector Público.
- Real Decreto Legislativo 3/2011, de 14 de noviembre, por el que se aprueba el texto refundido de la Ley de Contratos del Sector Público.
- La Ley 47/2003, de 26 de noviembre, General Presupuestaria.
- Ley de Cantabria 14/2006, de 24 de octubre, de Finanzas de Cantabria.
- Ley de Cantabria 10/2010, de 23 de diciembre, de Presupuestos Generales de la Comunidad Autónoma de Cantabria para el 2011.

- Ley de Cantabria 10/2006, de 17 de julio, de Subvenciones de Cantabria.
- RD 887/2006, de 21 de Julio, por el que se aprueba el Reglamento de la Ley 38/2003, de 17 de Noviembre, General de Subvenciones.
- Ley 14/2011, de 1 de junio, de la Ciencia, la Tecnología y la Innovación

c) Estructura organizativa

Los órganos generales de gobierno y representación de la Universidad fundamentalmente son, como órganos colegiados, el Consejo Social, el Claustro Universitario, el Consejo de Gobierno, las Juntas de Centro, los Consejos de Departamento y los Consejos de Instituto y, con carácter unipersonal, el Rector (máxima autoridad de la Universidad), los Vicerrectores, el Gerente, el Secretario General, los Decanos y Directores de centro, los Directores de Departamento y los Directores de Institutos Universitarios.

La Universidad cuenta con dos campus, uno en Santander y otro en Torrelavega.

## 2. Bases de presentación

### Imagen fiel

El balance de situación y la cuenta del resultado económico-patrimonial se han obtenido de los registros contables de la Universidad y se presentan de acuerdo con el Plan General de Contabilidad Pública para Cantabria, aprobado por Orden de la Consejería de Economía y Hacienda del Gobierno de Cantabria de 29 de noviembre de 2000, de forma que muestran la imagen fiel del patrimonio, de la situación financiera y del resultado económico-patrimonial de la Universidad.

Los estados contables presupuestarios han sido preparados a partir de los registros internos de la Universidad y se presentan, básicamente, de acuerdo con criterios y normas presupuestarios. Dichos estados están basados en los criterios establecidos en las Bases de ejecución del presupuesto para el ejercicio 2011 y en la Ley Orgánica 6/2001, de 21 de diciembre, de Universidades, modificada por la Ley Orgánica 4/2007, de 12 de abril.

### Aprobación de cuentas

El Balance de situación, la Cuenta de resultados Económico-Patrimonial y la Cuenta de Liquidación del Presupuesto del ejercicio 2011 se encuentran pendientes de ser examinados por el Consejo de Gobierno y aprobados por parte del Consejo Social de la Universidad. Se espera que dichas cuentas sean aprobadas próximamente sin cambios substanciales.

### 3. Principios contables presupuestarios

#### a) Reconocimiento de derechos y obligaciones presupuestarios

Los derechos y obligaciones se registran contablemente en el momento en que unos y otros son exigibles jurídicamente, independientemente del momento del cobro o del pago. A continuación se da un mayor detalle sobre la aplicación de este principio:

##### . Tasas y otros ingresos

Los precios públicos recogen los derechos de matrícula de titulaciones oficiales correspondientes al primer cuatrimestre del curso lectivo 2011/2012 y el segundo cuatrimestre del curso lectivo 2010/2011. Así como los ingresos procedentes de expediciones de títulos y pruebas de acceso a la Universidad.

Los ingresos por derechos de matrículas de alumnos pertenecientes a becas se realizan en función de los alumnos matriculados con derecho a estas becas. Por lo tanto en la liquidación del presupuesto de 2011 se han contabilizado como ingresos las becas del primer cuatrimestre del curso lectivo 2011/2012 y el segundo cuatrimestre del curso lectivo 2010/2011.

De la misma forma, se incluyen en este capítulo los importes de los convenios, contratos, prestaciones de servicios y cursos firmados al amparo del art. 83 de la L.O.U.

##### . Transferencias corrientes

En este capítulo se recogen las transferencias de recursos por parte del Estado, Organismos Autónomos, Comunidad Autónoma y otros entes públicos o privados sin contraprestación directa de la Universidad, que se destinan a financiar operaciones corrientes. Se reconocen como ingresos cuando se conoce la aprobación de las mismas por parte de la entidad otorgante.

##### . Ingresos patrimoniales

En este capítulo se incluyen, básicamente, los ingresos financieros obtenidos de las cuentas bancarias que mantiene la Universidad en diversas entidades. Bajo este capítulo se incluyen también las facturaciones llevadas a cabo por las concesiones administrativas y alquileres de bienes inmuebles contratados por terceros, que se reconocen como ingresos en el momento que se emite la correspondiente factura.

##### . Transferencias de capital

En este epígrafe se recogen las transferencias de recursos por parte del Estado, Organismos Autónomos, Comunidad Autónoma y otros entes públicos o privados sin contraprestación directa de la Universidad, que se destinan a financiar operaciones de capital. Se reconocen como ingresos cuando se conoce la aprobación de las mismas por parte de la entidad otorgante.

. Activos financieros

El remanente total de tesorería existente al inicio del ejercicio que es utilizado para financiar los gastos del ejercicio corriente, se incorpora al presupuesto definitivo de ingresos vía presupuesto inicial y modificaciones presupuestarias, bajo el capítulo de Activos financieros. Dicho remanente no se incorpora a la liquidación presupuestaria ni por lo tanto se considera cobrado.

Se presenta como remanente de tesorería afectado los ingresos liquidados y no materializados a la fecha de cierre del ejercicio pero que están destinados a la financiación de un proyecto concreto de inversión o gasto así como aquellos ingresos procedentes de operaciones de capital. El remanente de tesorería no afectado constituye la parte del remanente total de tesorería no asignado presupuestariamente a un concepto de gasto o inversión.

. Pasivos financieros

Al cierre del ejercicio se imputa a los capítulos de Pasivos financieros de los presupuestos de gastos e ingresos, el importe de la variación neta producida durante el ejercicio respecto al anterior en los capitales tomados a préstamo.

. Otros derechos y obligaciones no exigibles

De acuerdo con el principio de reconocimiento de ingresos y gastos antes mencionados y los principios de contabilidad presupuestaria, no se registran como derechos y obligaciones, ingresos y gastos, la periodificación de pagas extraordinarias, de premios de jubilación, así como, los intereses a pagar y otras partidas devengadas no vencidas por no considerarse exigibles a la fecha del cierre contable.

. Gastos de personal

En este epígrafe se contabilizan las retribuciones (básicas, complementarias e incentivos al rendimiento) que percibe el personal de la Universidad: funcionarios, laborales y otros empleados (excepto los que llevan a cabo tareas de investigación, cuyas retribuciones se incluyen en el capítulo 6 de Inversiones reales), contratados de acuerdo a la legislación vigente. Asimismo se incluyen las cotizaciones a la Seguridad Social a cargo de la Universidad.

Mensualmente se reconoce la obligación de pago correspondiente a la nómina a desembolsar y a la cuota patronal del mes correspondiente. No se periodifican las pagas extras ni las vacaciones devengadas y no disfrutadas al cierre del ejercicio.

. Gastos en bienes corrientes y servicios

En este apartado se recogen los gastos corrientes de la Universidad para la adquisición de bienes y servicios (arrendamientos, reparaciones y conservación, material diverso, suministros y otros), así como las dietas y gastos de locomoción (indemnizaciones por razón del servicio).

La obligación es reconocida cuando se recibe la factura correspondiente a la adquisición del bien o recepción del servicio (y, en función de la cuantía, teniendo en cuenta el acta de recepción).

. Transferencias corrientes

En este epígrafe se contabilizan las transferencias concedidas por la Universidad a personas físicas o jurídicas, a través de becas y ayudas Universitarias.

Se reconocen cuando se otorgan a los perceptores.

. Inversiones reales

Dentro de este concepto se recogen inversiones relativas a obras de construcción o reforma de edificios, así como gastos destinados a la adquisición de bienes de naturaleza inventariable necesarios para el funcionamiento operativo de los servicios y aquellos otros gastos destinados a proyectos de investigación científica.

Se reconoce el gasto cuando se recibe la correspondiente factura.

Incluye también, para los proyectos de investigación, los gastos de personal de los empleados de la Universidad dedicados en exclusiva a estas funciones.

#### Reconocimiento de Derechos y obligaciones extrapresupuestarios

Los derechos a cobrar por operaciones extrapresupuestarias recogen, principalmente, la parte pendiente de cobro correspondiente al impuesto del valor añadido repercutido por la Universidad en la facturación de sus servicios.

Las obligaciones pendientes de pago por operaciones extrapresupuestarias recogen, principalmente, las cuotas retenidas a los trabajadores y pendientes de ingresar a la Hacienda Pública, así como el saldo pendiente en concepto de I.V.A. y las cuotas de la Seguridad Social.

#### Remanente genérico

Aquellos saldos pertenecientes a deudores de ejercicios cerrados que integran el remanente genérico se recogen por parte de la Universidad como no disponibles, en tanto no son cobrados del deudor correspondiente.

## 4. Principios y normas de contabilidad patrimonial

### a) Inmovilizado material

Los bienes comprendidos en el inmovilizado material se reflejan al precio de adquisición. Cuando se trata de bienes adquiridos a título gratuito o que hayan sido recibidos en cesión se toma como precio de adquisición el valor venal de dichos bienes en el momento de la incorporación patrimonial.

Las amortizaciones se calculan linealmente en función de las siguientes vidas útiles:

	<u>Años</u>
Edificios y otras construcciones	50
Equipos didácticos y de investigación	5 - 10
Mobiliario	10
Equipos informáticos	5
Elementos de transporte	6

En relación a los Fondos Bibliográficos, se aplica el criterio de amortización en su totalidad en el ejercicio en que se incorporan.

Las mejoras en bienes existentes que suponen un aumento de su capacidad, productividad o alargamiento de su vida útil de los activos son capitalizadas. Los gastos de mantenimiento y conservación se cargan a resultados en el momento en que se producen. Las bajas y enajenaciones se reflejan contablemente mediante la eliminación del coste del elemento y la amortización acumulada correspondiente.

b) Inmovilizado financiero

Bajo este epígrafe se recogen las inversiones de la UC en sociedades mercantiles. Estas inversiones están valoradas al menor de los dos valores siguientes:

- precio adquisición o valor venal
- valor teórico contable

c) Provisión por premios de jubilación

La Universidad está obligada al pago de algunas prestaciones en concepto de premio de jubilación para su personal laboral en virtud del Convenio Colectivo que le es de aplicación. La Universidad cuantifica el importe devengado en concepto de premios de jubilación al cierre del ejercicio en función del cálculo actuarial realizado por un profesional independiente en 2009.

Por otra parte, la Universidad puso en marcha en 2008 sendos planes de incentivación a la jubilación voluntaria destinados al personal docente investigador y PAS sujeto al Régimen especial de la Seguridad Social de los funcionarios de la administración civil del Estado que voluntariamente se acoja a él. Estos planes tuvieron una duración de 2 años en el caso del PDI y hasta el 31 de marzo de 2009 en el del PAS, y consisten en la complementación de las remuneraciones que este personal recibirá como pensión, hasta alcanzar sus retribuciones brutas anuales actuales, excluyendo las retribuciones no consolidadas; y se aplicará hasta que el empleado jubilado cumpla 70 años. En este caso, la Universidad ha registrado como provisión por este concepto la obligación devengada, cuantificada como el 100% de los importes a satisfacer, en función igualmente del cálculo actuarial realizado por un profesional independiente en 2009. No se han promovido nuevos planes en el ejercicio 2011.

d) Acreedores

Las deudas a largo y corto plazo figuran contabilizadas a su valor de reembolso, en función de su vencimiento.



e) Gastos a distribuir en varios ejercicios

Los gastos por intereses diferidos se valorarán por la diferencia entre el valor de reembolso y el valor de emisión de las deudas a que correspondan. Concretamente en el caso de adquisición de inmovilizado con pago aplazado, el valor de emisión de las deudas corresponde al valor de coste del inmovilizado adquirido.

Dichos gastos se imputarán a resultados durante el plazo de vencimiento de las correspondientes deudas y de acuerdo con un plan financiero

f) Transacciones y saldos en moneda extranjera

Las cuentas a cobrar en moneda extranjera se reflejan al tipo de cambio aplicable en el momento de su registro. Las transacciones en moneda extranjera se reflejan en la cuenta de pérdidas y ganancias al tipo de cambio aplicable en el momento de su realización.

g) Ingresos y gastos

Los ingresos y gastos se imputan, con carácter general, en función del criterio del devengo, es decir, cuando se produce la corriente real de bienes y servicios que los mismos representan, con independencia del momento en que se produzca la corriente monetaria o financiera derivada de ellos.

Las subvenciones y transferencias corrientes y de capital se imputan a resultados cuando se produce el incremento asociado de un activo, que se materializa en un incremento de tesorería o de otro elemento patrimonial si la entrega es en especie. No obstante, se puede reconocer el derecho con anterioridad si se conoce de forma cierta que el ente concedente ha dictado el acto de reconocimiento de su correlativa obligación.

En cuanto al criterio de imputación de la financiación recibida y vinculada a proyectos de investigación, se reconoce únicamente el ingreso correspondiente a los gastos incurridos, periodificándose el resto del importe no consumido.

El criterio general se sigue también en los siguientes casos:

1. En aquellas subvenciones en las que se deba cumplir alguna condición en un momento posterior al cobro, sin perjuicio del posterior reintegro de la subvención en caso de incumplimiento.
2. En aquellas subvenciones cuya cuantía definitiva está vinculada a una liquidación final posterior. Si de la liquidación final se derivase un importe inferior al total percibido, dicha diferencia deberá considerarse como un reintegro.

Excepto en el caso anterior, siguiendo el principio de prudencia, la Universidad únicamente contabiliza los beneficios realizados a la fecha del cierre del ejercicio, en tanto que los riesgos previsibles y las pérdidas, aun las eventuales, se contabilizan tan pronto son conocidos.

## 5. Diferencias entre criterios contables patrimoniales y presupuestarios

Las diferencias fundamentales entre los principios y criterios contables que son de aplicación a la liquidación del presupuesto y los principios de contabilidad pública generalmente aceptados, entendiéndose por tales el Plan General de Contabilidad Pública y sus adaptaciones sectoriales y los pronunciamientos elaborados por la Comisión de Principios y Normas Contables Públicas, (creada por Resolución de la Secretaría de Estado de Hacienda de fecha 28 de diciembre de 1990), que son aplicables en la elaboración del balance de situación y la cuenta del resultado económico-patrimonial son, básicamente, los siguientes:

1. Las inversiones reales realizadas en el ejercicio, clasificadas como inmovilizaciones en el balance de situación, se registran como gasto dentro del capítulo 6 del presupuesto. Asimismo, la amortización del ejercicio según contabilidad patrimonial no es aplicable en la liquidación del presupuesto.
2. El criterio de imputación presupuestario de los ingresos indica que éstos se deben registrar en el momento de su liquidación, independientemente de su período de devengo, aplicable a la contabilidad patrimonial.
3. Presupuestariamente, los gastos se imputan como obligación en el momento en que ésta se reconoce y existe factura y certificado de recepción de conformidad, independientemente de su período de devengo, el cual es aplicable a la contabilidad patrimonial.
4. Los pasivos financieros se registran en el presupuesto de ingresos en el momento en el que se reciben, imputándose al presupuesto de gastos a medida que se producen las devoluciones posteriores. Por otra parte, figuran contabilizados patrimonialmente en el pasivo del Balance de situación por su valor de reembolso y a corto o largo plazo, según su vencimiento. La diferencia entre el valor de reembolso y el valor de emisión de las deudas, en el caso de adquisición de inmovilizado, se registra patrimonialmente como gastos a distribuir en varios ejercicios.
5. El remanente líquido de tesorería de un ejercicio puede aparecer como ingreso en presupuestos de ejercicios futuros financiando operaciones de gasto si bien, dada su naturaleza, no implica ingresos reales ni reconocimiento de derechos en el proceso de ejecución presupuestaria.
6. Las anulaciones de derechos presupuestarios de ejercicios cerrados, y los incrementos y disminuciones de acreedores presupuestarios se recogen en el remanente de tesorería en la liquidación del presupuesto y como resultados extraordinarios en la cuenta del resultado económico-patrimonial.
7. Las provisiones de derechos presupuestarios de ejercicios cerrados, se recogen en el remanente de tesorería en la liquidación del presupuesto, como indisponible, y como variación de provisiones y pérdidas de créditos incobrables en la cuenta del resultado económico-patrimonial.

La conciliación del resultado presupuestario con el resultado según la cuenta económico-patrimonial al 31 de diciembre de 2011 es el siguiente:

	<u>En euros</u>
<b>Resultado presupuestario (Déficit)</b>	<b>(13.263.821)</b>
Inversión en inmovilizado	17.832.367
Dotaciones a la amortización 2011	(10.013.930)
Bajas de Inmovilizado	(21.255)
Periodificación de matrículas 2011	(4.177.828)
Periodificación de matrículas 2010	4.089.078
Periodificación ingresos vinculados a investigación 2011	(21.344.376)
Periodificación ingresos vinculados a investigación 2010	29.401.251
Periodificación de gastos 2011	(945.076)
Periodificación de gastos 2010	1.057.991
Variación de provisiones de tráfico	(58.053)
Variación Provisiones para riesgos y gastos	931.262
Pérdida por anulación derechos de presupuestos cerrados	(256.286)
Variación neta de pasivos financieros	(29.555)
Variación neta de activos financieros	17.867
Variación de las provisiones de tráfico	1.091.899
Gastos financieros	(622.000)
<b>Resultado económico-patrimonial (Ahorro)</b>	<b><u>3.689.535</u></b>

## 6. Presupuesto del ejercicio 2011

El presupuesto anual de la Universidad, que para el ejercicio 2011 fue aprobado por el Consejo de Gobierno el 17 de diciembre de 2010 y por el Consejo Social el 20 de diciembre de 2010, constituye la valoración económica de todos los ingresos y gastos derivados de las inversiones y actividades a desarrollar en un año concreto. Tiene carácter público y ha de presentarse necesariamente equilibrado.

La liquidación del presupuesto se encuentra pendiente de aprobación por el Consejo de Gobierno y el Consejo Social.

Las cifras correspondientes a ingresos y gastos se establecen en base a estimaciones razonadas. Los ingresos tienen carácter estimativo y los gastos carácter limitativo o de autorización general. En consecuencia, estos últimos no pueden rebasarse más que a través de la aprobación de un expediente de modificación presupuestaria tramitado con arreglo a las normas y limitaciones establecidas en la normativa vigente.

Adicionalmente, durante el ejercicio 2011 la Universidad ha efectuado diversas modificaciones y transferencias presupuestarias las cuales, según establecen los estatutos, han sido aprobadas por los órganos de gobierno competentes en cada caso.

Los remanentes genéricos de la liquidación del presupuesto de cada año, considerándose como tales la parte del remanente o superávit total de dicho año no comprometida para su gasto, podrán formar parte del presupuesto de ingresos del ejercicio siguiente, pudiendo el Consejo Social aplicarlo a la generación de gastos que considere procedente. Dichos remanentes genéricos presentan, al 31 de diciembre de 2011, un superávit de 6,9 millones de euros (11,9 millones de euros en 2010).

Por otra parte, no se considerarán remanentes genéricos, sino específicos, los créditos destinados a inversiones o a proyectos de investigación que quedarán como saldos a disposición de las unidades funcionales a las que fueron inicialmente asignados. El importe de los remanentes específicos al 31 de diciembre de 2011 asciende, aproximadamente, a 46,2 millones de euros (54,8 millones de euros en 2010).

## 7. Inmovilizaciones materiales

El resumen del movimiento del ejercicio 2011 en las diferentes cuentas de inmovilizado material y de sus correspondientes amortizaciones es el siguiente:

	En euros				
	Terrenos y construcciones	Equipos didácticos y de investigación	Utillaje y mobiliario	Otro inmovilizado	Total
<b>COSTE</b>					
Saldo inicial	159.805.679	47.047.464	20.668.353	44.731.091	272.252.587
Entradas	8.868.578	5.796.139	928.620	2.185.128	17.778.466
Salidas	-	(328.979)	(190.611)	(573.877)	(1.093.467)
Ajustes	(128.869)	43.221	2.723	165.875	82.949
<b>Saldo final</b>	<b>168.545.388</b>	<b>52.557.845</b>	<b>21.409.085</b>	<b>46.508.217</b>	<b>289.020.535</b>
<b>AMORTIZACIÓN</b>					
Saldo inicial	27.774.803	35.730.810	15.864.994	41.969.134	121.339.741
Dotación	2.650.880	3.609.674	927.137	2.609.677	9.797.368
Ajustes	31.542	138.626	(2.373)	48.767	216.562
Salidas	-	(317.182)	(183.401)	(571.629)	(1.072.212)
<b>Saldo final</b>	<b>30.457.225</b>	<b>39.161.928</b>	<b>16.606.357</b>	<b>44.055.949</b>	<b>130.281.459</b>
<b>VALOR NETO CONTABLE</b>					
<b>Inicial</b>	<b>132.030.877</b>	<b>11.316.653</b>	<b>4.803.358</b>	<b>2.761.958</b>	<b>150.912.846</b>
<b>Final</b>	<b>138.088.163</b>	<b>13.395.917</b>	<b>4.802.728</b>	<b>2.452.268</b>	<b>158.739.076</b>

Las altas del ejercicio más significativas corresponden a la construcción del Edificio Tres Torres, por importe de 5.203 miles de euros en 2011.

Durante el ejercicio se han adquirido bienes a título gratuito con un valor venal de 29.048 euros.

Al 31 de diciembre de 2011 existe inmovilizado material con un coste original de 53.818 miles de euros que está totalmente amortizado y que todavía está en uso.

La UC firmó el 09 de noviembre de 2010 un Acuerdo de Colaboración con la Sociedad Mercantil Gestión de Viviendas e Infraestructuras de Cantabria, S.L. para la promoción de alojamientos universitarios. En base a dicho Acuerdo se cede a Gesvican S.L., a título gratuito, un derecho de superficie sobre el terreno del anterior Colegio Mayor Juan de la Cosa. El derecho de superficie se constituye hasta el 31 de diciembre de 2015. En dicho terreno Gesvican S.L. llevará a cabo la promoción y construcción de Alojamientos Universitarios. La Universidad abonará a Gesvican S.L. todos los gastos derivados de esta promoción y construcción. Finalizadas las obras y el periodo de comprobación o extinguido el plazo de vigencia del derecho de superficie, la edificación promovida por Gesvican, S.L. revertirá a la Universidad.

El Consejo Social aprobó los compromisos del presupuesto de gastos de la Universidad derivados de este Acuerdo de Colaboración, por importe de: 100 miles de euros en 2010 (finalmente se han incurrido en 21 miles de euros, que han sido incluidos como altas de inmovilizado), 4 millones de euros en 2011 y 5 millones de euros en 2012, todos ellos con cargo al Cap. VI. Sin embargo, en el ejercicio 2011 únicamente se han incurrido en 60 miles de euros, como parte del coste del proyecto.

## 8. Inmovilizaciones financieras

No se han producido movimientos en este epígrafe durante el ejercicio 2011. Su detalle es el siguiente:

	<u>Euros</u>
Inversiones financieras permanentes	228.183
Provisiones	(136.382)
	<u>91.801</u>

Los datos más relevantes de las Inversiones financieras permanentes son:

<u>Denominación</u>	<u>% de Participación</u>	<u>Patrimonio neto (En euros)</u>
Portal Universia S.A.	0,384%	1.946.554
Sociedad Gestora del Parque Científico y Tecnológico de Cantabria, S.L.	0,005%	21.369.762
Univalue	12,5%	414.794

Ninguna de estas sociedades cotiza en bolsa.

La Universidad participa adicionalmente en las siguientes fundaciones:

<u>Denominación</u>	<u>Carácter Público/ Privado</u>	<u>Objeto</u>	<u>Aportación al Fondo social</u>	<u>Número total de patronos</u>	<u>Número patronos UC</u>
Fundación Leonardo Torres Quevedo	Privada	(1)	0%	12	7
Fundación de la Universidad de Cantabria para el estudio y la investigación del sector financiero (FUCEIF)	Privada	(2)	50% (30.000 euros)	10	5
Fundación Instituto de Hidráulica Ambiental de Cantabria (FIHAC)	Privada	(3)	0%	12	4
Fundación para el análisis estratégico de la pequeña y mediana empresa (FAEDPYME)	Privada	(4)	10% (*) (3.000 euros)	17	3

(\*) Adicionalmente, la Universidad aportó indirectamente un 20%, ya que FUCEIF aportó el 40% al fondo fundacional de de FAEDPYME.

(1): Promoción de la investigación tecnológica en la UC, mediante la financiación y el desarrollo de los proyectos de investigación que al efecto sean seleccionados, así como el perfeccionamiento de los profesionales del área tecnológica, mediante la organización de los oportunos cursos de formación y reciclado, la promoción y difusión de actividades culturales de interés general y la colaboración con la Universidad para la gestión de actividades que le sean encomendadas por ésta y aceptadas por el Patronato de la Fundación. Del mismo modo, en el ejercicio de su propia actividad, conceder premios y becas, celebrar actos, editar publicaciones, o concertar acuerdos con otras instituciones.

(2): Promover el estudio y la investigación en cualquier ámbito que redunde y contribuya al bienestar, desarrollo sostenible y progreso de los pueblos, con una especial atención al estudio, a la investigación y a la formación en el ámbito socioeconómico, fundamentalmente en el área financiera y dentro del marco de la sociedad del conocimiento. Ofrecer estudios avanzados en materia financiera. Organizar y participar en eventos de interés nacional e internacional. Realizar actividades de gestión como control económico y financiero, personal, promoción y publicidad de sus actividades, etc.

(3): Investigación básica y aplicada y el desarrollo de estudios, metodologías y herramientas para la gestión integrada de los ecosistemas acuáticos, incluyendo las aguas continentales superficiales y subterráneas, las aguas de transición y las aguas costeras, integrando todos los procesos relevantes así como los aspectos socio-económicos asociados a una gestión eficiente y sostenible del ciclo integral del agua.

(4): Establecer un espacio de colaboración, dentro de los ámbitos económico y social de la Pyme tanto a nivel nacional como internacional en orden a realizar conjuntamente actividades y trabajos de estudio, docencia e investigación; y a facilitar y promover el intercambio de información y del conocimiento, y asesoramiento mutuo, así como a desarrollar aquellos otros proyectos que resulten de interés común y redunden y contribuyan al bienestar y progresos de los pueblos. Por tanto, la formación, la investigación, desarrollo, innovación, transferencia y asesoramiento sobre los aspectos propios del ámbito de las Pymes, a nivel nacional e internacional.

## 9. Gastos a distribuir en varios ejercicios

Los gastos a distribuir en varios ejercicios fueron registrados en 2010 y corresponden a los gastos por intereses diferidos como consecuencia del aplazamiento en el pago de la urbanización del Campus de Torrelavega y la adquisición del edificio para los estudios de Fisioterapia (ver Nota 14).

Se registraron inicialmente como diferencia entre el valor de coste del edificio, 10.218.831 euros, más el IVA deducible correspondiente, y el valor de reembolso de la deuda, 17.230.000, resultado un importe inicial de 5.870.430 euros, de los que 649.430 euros se imputaron como gasto financiero del ejercicio 2010 y 622.000 euros se han imputado como gasto financiero del ejercicio 2011.

## 10. Deudores presupuestarios

El desglose del epígrafe deudores presupuestarios al 31 de diciembre de 2011 es el siguiente:

<u>Año</u>	<u>En euros</u>
2005	1.140
2006	736
2007	8.788
2008	112.200
2009	176.175
2010	86.192
<b>Total</b>	<b>385.231</b>
Ejercicios cerrados	385.231
Ejercicio corriente	24.104.154
<b>Total</b>	<b>24.489.385</b>

La Universidad considera de dudoso cobro la totalidad del importe de deudores presupuestarios de ejercicios cerrados, por lo que ha deducido dicho importe del Remanente de Tesorería.

El desglose de los deudores presupuestarios del ejercicio corriente es el siguiente:

	<u>En euros</u>
Gobierno de Cantabria	18.705.370
Ministerio de Educación, Cultura y Deporte	2.374.897
Sociedad Gestora Parque Científico y Tecnológico de Cantabria	191.135
Servicio Cántabro de Empleo	169.702
Fundación Leonardo Torres Quevedo	153.283
Otros deudores	2.509.767
<b>Total</b>	<b>24.104.154</b>

## 11. Deudores no presupuestarios

El saldo de deudores no presupuestarios al 31 de diciembre de 2011 corresponde en su totalidad a deudores por I.V.A.

## 12. Fondos propios

El movimiento habido en las cuentas de Fondos propios durante el ejercicio 2011 ha sido el siguiente:

	En euros			Total
	Patrimonio	Resultado de ejercicios anteriores	Resultado del ejercicio	
<b>Saldo al 31/12/10</b>	140.257.792	24.689.676	(5.092.091)	159.855.377
Aplicación del resultado de 2010	-	(5.092.091)	5.092.091	-
Resultado del ejercicio 2011	-	-	3.689.535	3.689.535
Aportación gratuita de bienes (Nota 7)	29.048	-	-	29.048
<b>Saldo al 31/12/11</b>	<b>140.286.840</b>	<b>19.597.585</b>	<b>3.689.535</b>	<b>163.573.960</b>

## 13. Provisiones para riesgos y gastos

El detalle de los importes reconocidos en el balance por obligaciones por premios e incentivos a la jubilación, así como los correspondientes cargos en la cuenta de pérdidas y ganancias, para los diferentes tipos de compromisos que la Universidad ha contraído con sus empleados es el siguiente:

	En euros		
	Saldo 31 de diciembre de 2010	Pagos realizados en 2011	Saldo 31 de diciembre de 2011
Premio de jubilación personal laboral (activo)	866.149	(48.739)	817.410
Plan de jubilación voluntaria (jubilado)	5.085.116	(882.523)	4.202.593
<b>Total</b>	<b>5.951.265</b>	<b>(931.262)</b>	<b>5.020.003</b>

En el ejercicio 2009 se llevó a cabo un estudio actuarial por parte de un experto independiente, utilizando las siguientes hipótesis:

	Premio de jubilación PAS	Premio de jubilación PDI
Tablas de mortalidad	PERM/F 2000P	PERM/F 2000P
Tipo de interés de descuento	5,10%	2,90%
Inflación	2%	2%
Incremento de salarios	4%	2%

La provisión se ajustó al 31 de diciembre de 2009 a los resultados del estudio actuarial. Los únicos movimientos contabilizados en 2010 y 2011 corresponden a los pagos realizados durante cada uno de los ejercicios. No se ha actualizado el estudio actuarial, si bien se considera que de la actualización del mismo no surgirían diferencias significativas con respecto a la provisión al cierre del ejercicio.



#### 14. Otras deudas a largo plazo

El desglose de este epígrafe es el siguiente:

	<b>2011</b>	<b>2010</b>
Ministerio de Educación, Cultura y Deporte	333.860	389.503
Ministerio de Economía y Competitividad	741.553	847.490
Innocampus	3.400.000	3.400.000
Innplanta	1.055.251	864.106
Gieducan	13.102.793	14.194.692
<b>Total</b>	<b>18.633.457</b>	<b>19.695.791</b>

El Ministerio de Educación, Cultura y Deporte ha concedido a la Universidad una ayuda, en forma de anticipo reembolsable para la realización de 4 proyectos de infraestructura científica-tecnológica. El reembolso se realizará en 10 años, con amortización constante, siendo la primera cuota en 2009. No devenga intereses. Durante el ejercicio 2011 se ha procedido al pago de la tercera cuota, y se ha reclasificado a corto plazo el importe de la cuarta, 55.643 euros, a pagar en el ejercicio 2012. Por otra parte, se ha firmado con la empresa pública IDICAN (actualmente SODERCAN) un convenio de colaboración, de forma que ésta última se compromete, siempre que se lo permitan sus presupuestos, a aportar anualmente a la Universidad de Cantabria los importes que ésta reembolse al Ministerio.

En 2009 se recibió del Ministerio de Economía y Competitividad un anticipo reembolsable para la realización de 11 proyectos, por la convocatoria de infraestructura científica de 2008. La ayuda se instrumentó en dos importes de 1.059 miles de euros cada uno. Una de las partes se financia con Fondos FEDER, que se espera recibir dentro del plazo máximo de amortización del ingreso, 6 años, y se ha clasificado íntegramente a corto plazo. La otra parte se reembolsará en 10 años, con amortización constante, siendo la primera cuota en 2010. Durante el ejercicio 2011 se ha procedido al pago de la segunda cuota y se ha traspasado a corto plazo un importe de 105.936 euros correspondiente a 2012. Tampoco devenga intereses, e igualmente se ha firmado con la empresa pública IDICAN (actualmente SODERCAN) un convenio de colaboración, de forma que ésta última se compromete, siempre que se lo permitan sus presupuestos, a aportar anualmente a la Universidad de Cantabria los importes que ésta reembolse al Ministerio.

En el marco del Programa Campus de Excelencia Internacional para la financiación de las actividades primarias, investigación y transferencia de resultados, el Ministerio de Economía y Competitividad ha concedido a la Universidad en 2010 una ayuda por importe de 4 millones de euros, bajo la denominación de Innocampus. Esta ayuda se ha formalizado en la concesión de un préstamo de 3,4 millones de euros y un anticipo reembolsable con cargo a fondos FEDER por importe de 600 miles de euros. Los vencimientos de ambos importes son: la parte del préstamo, sujeta a un tipo de interés del 1,17% anual, en 12 cuotas anuales de 316 miles de euros, con 3 años de carencia; el anticipo reembolsable con cargo a fondos FEDER tiene un vencimiento máximo de 3 años, con 2 años de carencia, y se ha contabilizado íntegramente a corto plazo.

Por otra parte, la Universidad participa, entre otros, en un proyecto de investigación, en el que se propone la adquisición del equipamiento para las instalaciones del estabulario y laboratorio de bioseguridad P3 del Instituto de Biomedicina y Biotecnología. Para ello ha recibido en 2010 del Ministerio de Economía y Competitividad una ayuda en forma de préstamo, denominada Innplanta, por importe de 864 miles de euros, incrementándose en 2011 en 191 miles de euros. Este préstamo, sujeto a un tipo de interés del 1,17% anual, tiene 3 años de carencia y se debe amortizar en 12 cuotas anuales de 98 miles de euros.

Finalmente, con respecto al saldo con Gieducan, este se corresponde con el importe pendiente de pago a LP por la urbanización del Campus de Torrelavega y la adquisición del edificio para la impartición de la enseñanza de fisioterapia (ver nota 9). El importe total de la deuda inicial ascendió a 17.230 miles de euros, de los que están pendientes 14.933 miles de euros a 31 de diciembre de 2011, clasificados 13.103 miles de euros a largo plazo y 1.830 miles de euros a corto plazo. Los vencimientos son semestrales, hasta el 2024, por importe anual de 1.149 miles de euros, IVA incluido.

## 15. Administraciones Públicas

El desglose del saldo de Administraciones Públicas, en el epígrafe de Acreedores a corto plazo, al 31 de diciembre de 2011 es el siguiente:

	<u>En euros</u>
Hacienda Pública Acreedora por IRPF	2.288.249
Seguridad Social acreedora	236.763
MUFACE	50.247
Otros organismos de previsión social	4.867
	<u><b>2.580.126</b></u>

## 16. Ejecución de los ingresos públicos

### a) Capítulo 3. Tasas, precios públicos y otros ingresos

Este capítulo de la liquidación presupuestaria incluye ingresos derivados de la prestación de servicios o la realización de actividades en régimen de derecho público y otros ingresos derivados de la prestación de servicios que no tengan la consideración de precios públicos, como los procedentes de ventas de material y otros.

El movimiento de la realización de los derechos de este capítulo por artículos ha sido el siguiente:

Art.	Descripción	En euros			
		Presupuesto definitivo	Derechos reconocidos netos	Recaudación líquida	Derechos pendientes de cobro
31	Precios públicos	11.509.457	11.607.292	8.612.518	2.994.774
32	Otros Ingresos por prest. Serv.	7.007.012	6.299.650	4.650.137	1.649.513
33	Venta de bienes	321.200	362.866	352.218	10.648
38	Reintegros de op. corrientes	-	47.197	47.197	-
39	Otros ingresos	4.139.923	4.316.350	3.924.992	391.358
	<b>Total</b>	<b>22.977.592</b>	<b>22.633.355</b>	<b>17.587.062</b>	<b>5.046.293</b>

La composición de los artículos más importantes, al nivel de conceptos, es como sigue:

Descripción	En euros	
	Derechos reconocidos netos	Derechos pendientes de cobro
<b>Precios públicos</b>		
Derechos de matrícula	8.306.195	2.736.822
Derechos de matrícula de títulos propios	1.278.922	237.619
Derechos de matrícula CIUC	806.279	14.805
Cursos y seminarios	426.909	5.490
Otros	788.987	38
	<b>11.607.292</b>	<b>2.994.774</b>
<b>Otros ingresos por prestación de servicios</b>		
Uso de teléfono y fax	26.118	5.111
Convenios y contratos	5.148.737	1.512.157
Resto de conceptos	1.124.795	132.245
	<b>6.299.650</b>	<b>1.649.513</b>
<b>Otros ingresos</b>		
Retenciones convenios y estudios propios	2.389.165	337.291
Venta de patentes	21.500	-
Ingresos diversos	1.905.685	54.067
	<b>4.316.350</b>	<b>391.358</b>

El concepto “Derechos de matrículas” incluye principalmente, los derechos de cobro por precios públicos académicos correspondientes al primer cuatrimestre del curso lectivo 2011/2012 y segundo cuatrimestre del curso lectivo 2010/2011 para alumnos no becados, los cuales son regulados por las Órdenes de 2 de agosto de 2011 y 24 de junio de 2010 de la Consejería de Educación del Gobierno de Cantabria, respectivamente. También incluye el concepto de “Compensación tasas becarios”, que recoge los derechos de cobro correspondientes a los alumnos matriculados del primer cuatrimestre del curso lectivo 2011/2012 y del segundo cuatrimestre del curso 2010/2011 becados.

El concepto de “Títulos propios y seminarios” recoge, fundamentalmente, los derechos reconocidos correspondientes a Masters Universitarios Propios y Cursos de Expertos.

El concepto “Convenios y contratos” recoge los derechos reconocidos por realización de trabajos, estudios o proyectos encargados a la Universidad por terceros.

#### Capítulo 4. Transferencias corrientes

Este capítulo incluye las transferencias de recursos por parte de la Comunidad Autónoma de Cantabria, del Estado, organismos autónomos y otros entes públicos y privados sin contraprestación directa por parte de la Universidad y que se destinan a financiar operaciones corrientes.

El movimiento de la realización de los derechos de este capítulo por artículos ha sido el siguiente:

En euros					
Art.	Descripción	Presupuesto definitivo	Derechos reconocidos netos	Recaudación líquida	Derechos pendientes de cobro
40	De la Administración del Estado	1.272.172	1.168.825	1.168.825	-
41	De Organismos Autónomos				
	Administrativos	429.117	429.755	418.220	11.535
44	De Empresas Públicas	83.500	118.500	73.500	45.000
45	De Comunidades Autónomas	69.158.918	68.134.096	52.315.398	15.818.698
46	De Corporaciones Locales	358.000	319.500	269.500	50.000
47	De Empresas Privadas	999.480	1.272.623	1.271.823	800
48	De familias e instituciones sin fines de lucro	30.500	10.500	10.500	-
49	Del Exterior	12.550	12.550	12.550	-
	<b>Total</b>	<b>72.344.237</b>	<b>71.466.349</b>	<b>55.540.316</b>	<b>15.926.033</b>

Las transferencias corrientes concedidas por el Gobierno de Cantabria incluyen, principalmente, la cuantía aprobada en los Presupuestos Generales de la Comunidad Autónoma de Cantabria de 2011 para el Programa de Suficiencia Financiera del Contrato Programa 2006-2009 suscrito entre la UC y el Gobierno de Cantabria, por un importe de 65 millones de euros, aproximadamente.

#### Capítulo 5. Ingresos patrimoniales

El movimiento de la realización de los derechos de este capítulo por artículos ha sido el siguiente:

En euros					
Art.	Descripción	Presupuesto definitivo	Derechos reconocidos netos	Recaudación líquida	Derechos pendientes de cobro
52	Intereses de depósitos	400.000	474.172	417.649	56.523
54	Rentas de bienes inmuebles	300.000	345.843	298.996	46.847
55	Producto de concesiones y aprovechamientos especiales	166.000	144.014	129.558	14.456
	<b>Total</b>	<b>866.000</b>	<b>964.029</b>	<b>846.203</b>	<b>117.826</b>

El artículo 52 incluye principalmente intereses percibidos de las cuentas bancarias de las que es titular la Universidad.

## Capítulo 7. Transferencias de capital

Este capítulo incluye las transferencias de recursos por parte fundamentalmente, del Gobierno de la Comunidad Autónoma de Cantabria, Estado, empresas públicas y del exterior sin contraprestación directa por parte de la Universidad y que se destinan a financiar operaciones de capital.

El movimiento de la realización de los derechos de este capítulo por artículos ha sido el siguiente:

		En euros			
7	Descripción	Presupuesto definitivo	Derechos reconocidos netos	Recaudación líquida	Derechos pendientes de cobro
70	De la Administración del Estado	11.156.197	10.871.033	10.866.533	4.500
74	De Empresas Públicas	1.402.565	1.152.564	1.152.564	-
75	De Comunidades Autónomas	11.695.050	7.927.881	5.132.930	2.794.951
77	De Empresas Privadas	-	29.752	29.752	-
78	De familias e instituciones sin fines de lucro	268.176	301.413	281.128	20.285
79	Del Exterior	1.507.787	1.465.739	1.462.608	3.131
<b>Total</b>		<b>26.029.775</b>	<b>21.748.382</b>	<b>18.925.515</b>	<b>2.822.867</b>

El artículo 70 incluye fundamentalmente las subvenciones que concede el Ministerio de Ciencia e Innovación para investigación y para programas de becas y contratos.

El artículo 74 corresponde a ingresos procedentes fundamentalmente de SODERCAN, como ayudas en su mayor parte a la adquisición de equipamiento, infraestructura de investigación, así como para la contratación de personal técnico de I+D.

El artículo 75 incluye, principalmente, la cuantía correspondiente al Programa Cantabria Campus de Excelencia Internacional y la correspondiente al Plan de Reforma, Adaptación y Mejora (RAM) de los edificios existentes del Contrato Programa 2006-2009, suscritos entre la UC y el Gobierno de la Comunidad Autónoma de Cantabria y prorrogado para los ejercicios 2010 y 2011.

El artículo 79 incluye las subvenciones provenientes de la Unión Europea, fundamentalmente del Programa Marco Europeo de Investigación.

## Capítulo 8. Activos financieros

El movimiento de la realización de los derechos de este capítulo por artículos ha sido el siguiente:

		En euros			
Art.	Descripción	Presupuesto definitivo	Derechos reconocidos netos	Recaudación líquida	Derechos pendientes de cobro
83	Reintegros de préstamos concedidos	58.676	69.947	69.947	-
87	Remanente de tesorería	57.815.759	-	-	-
<b>Total</b>		<b>57.874.435</b>	<b>69.947</b>	<b>69.947</b>	<b>-</b>

## Capítulo 9. Pasivos financieros

El movimiento de la realización de los derechos de este capítulo por artículos ha sido el siguiente:

Art.	Descripción	En euros			
		Presupuesto definitivo	Derechos reconocidos netos	Recaudación líquida	Derechos pendientes de cobro
91	Anticipos reembolsables	3.691.135	191.135	-	191.135
	<b>Total</b>	<b>3.691.135</b>	<b>191.135</b>	<b>-</b>	<b>191.135</b>

## 17. Ejecución de los gastos públicos

### a) Capítulo I. Gastos de personal

El movimiento de la realización de las obligaciones de este capítulo por artículos ha sido el siguiente:

Art.	Descripción	En euros			
		Presupuesto definitivo	Obligaciones reconocidas netas	Pagos realizados	Obligaciones pendientes de pago
12	Funcionarios	43.731.681	43.522.372	43.522.372	-
13	Laborales	16.170.478	15.280.657	15.280.657	-
15	Incentivos al Rendimiento	220.000	176.297	176.297	-
16	Cuotas, prestaciones y gastos sociales	8.337.160	8.454.977	7.836.240	618.737
	<b>Total</b>	<b>68.459.319</b>	<b>67.434.303</b>	<b>66.815.566</b>	<b>618.737</b>

La plantilla media del personal de la Universidad en base a la nómina durante el ejercicio 2011 ha sido la siguiente:

	Número de personas	
	Al 31 de diciembre de 2011	Número Medio
Personal docente:		
Personal funcionario docente	584	578
Personal contratado docente	716	715
<b>Total personal docente</b>	<b>1.300</b>	<b>1.293</b>
Personal de administración y servicios		
Funcionario PAS	381	373
Laboral PAS	226	227
Otros	5	6
<b>Total personal de administración y servicios</b>	<b>612</b>	<b>606</b>
Personal del centro de idiomas		
Otros	-	6
<b>Total personal del centro de idiomas</b>	<b>-</b>	<b>6</b>
<b>Total personal</b>	<b>1.912</b>	<b>1.905</b>

b) Capítulo 2. Gastos en bienes corrientes y servicios

El movimiento de la realización de las obligaciones de este capítulo, por artículos, ha sido el siguiente:

Art.	Descripción	En euros			
		Presupuesto definitivo	Obligaciones reconocidas netas	Pagos realizados	Obligaciones pendientes de pago
20	Arrendamientos	4.800	5.851	5.357	494
21	Reparaciones, mantenimiento y conservación	2.636.036	1.604.900	1.229.769	375.131
22	Material, suministros y otros	14.043.925	11.559.906	10.040.296	1.519.610
23	Indemnizaciones por razón del servicio	526.016	479.574	439.601	39.973
25	Cantabria Campus de Excelencia	1.695.364	438.538	318.918	119.620
<b>Total</b>		<b>18.906.141</b>	<b>14.088.769</b>	<b>12.033.941</b>	<b>2.054.828</b>

Un desglose de las obligaciones reconocidas netas para aquellos artículos más relevantes del capítulo 2 del estado de liquidación del presupuesto de gastos es el siguiente:

. Reparación y conservación (21)

	En euros
Red de comunicaciones	32.174
Edificios y otras construcciones	508.750
Maquinaria, instalaciones y utillaje	555.252
Elementos de transporte	7.653
Mobiliario y enseres	6.876
Equipos procesos de información	367.690
Servicios de reprografía	126.505
	<b>1.604.900</b>

. Material, suministro y otros (22)

	En euros
Material de oficina	394.438
Suministros	2.528.725
Comunicaciones	616.393
Transportes	53.381
Primas de seguros	21.276
Tributos	4.503
Gastos diversos	1.890.906
Trabajos realizados por otras empresas	3.099.202
Deportes	225.661
Gastos descentralizados	2.725.421
	<b>11.559.906</b>

. Indemnizaciones por razón de servicio (23)

	<u>En euros</u>
Dietas y locomoción	322.304
Otras indemnizaciones	157.270
	<b><u>479.574</u></b>

. Cantabria Campus de Excelencia Internacional (25)

	<u>En euros</u>
Cantabria Campus de Excelencia Internacional	438.538
	<b><u>438.538</u></b>

c) Capítulo 4. Transferencias corrientes

El movimiento de la realización de las obligaciones de este capítulo por artículos ha sido el siguiente:

<u>Art.</u>	<u>Descripción</u>	<u>En euros</u>			
		<u>Presupuesto definitivo</u>	<u>Obligaciones reconocidas netas</u>	<u>Pagos realizados</u>	<u>Obligaciones pendientes de pago</u>
48	Becas y Ayudas	2.937.323	2.726.999	2.705.092	21.907
	<b>Total</b>	<b><u>2.937.323</u></b>	<b><u>2.726.999</u></b>	<b><u>2.705.092</u></b>	<b><u>21.907</u></b>

d) Capítulo 6. Inversiones reales

Este capítulo de la liquidación del presupuesto adjunto recoge el coste de las inversiones en bienes muebles e inmuebles, así como el coste incurrido en proyectos de docencia e investigación durante el ejercicio 2011.



El movimiento de la realización de las obligaciones de este capítulo por artículos ha sido el siguiente:

Art.	Descripción	En euros			
		Presupuesto definitivo	Obligaciones reconocidas netas	Pagos realizados	Obligaciones pendientes de pago
62	Inversión nueva asociada al funcionamiento de los servicios	26.660.498	13.693.485	11.761.508	1.931.977
63	Inversión de reposición asociada al funcionamiento operativo de los servicios	6.317.361	2.547.249	2.082.933	464.316
64	Gastos de inversión de carácter inmaterial (investigación)	47.037.659	24.470.114	23.678.103	792.011
65	Cantabria Campus de Excelencia	7.976.475	2.122.176	578.524	1.543.652
68	Otras inversiones	2.202.653	1.653.482	1.412.235	241.247
69	Títulos propios y posgrado	2.657.548	1.324.570	1.248.203	76.367
	<b>Total</b>	<b>92.852.194</b>	<b>45.811.076</b>	<b>40.761.506</b>	<b>5.049.570</b>

e) Capítulo 8. Activos financieros

El movimiento de la realización de las obligaciones de este capítulo por artículos ha sido el siguiente:

Art.	Descripción	En euros			
		Presupuesto definitivo	Obligaciones reconocidas netas	Pagos realizados	Obligaciones pendientes de pago
83	Prestamos corto plazo al personal	140.139	87.814	87.814	-
87	Aportación fundacional	300.000	-	-	-
		<b>440.139</b>	<b>87.814</b>	<b>87.814</b>	<b>-</b>

Las obligaciones reconocidas netas en el artículo 83 corresponden a los anticipos de haberes concedidos al personal.

f) Capítulo 9. Pasivos financieros

El movimiento de la realización de las obligaciones de este capítulo por artículos ha sido el siguiente:

Art.	Descripción	En euros			
		Presupuesto definitivo	Obligaciones reconocidas netas	Pagos realizados	Obligaciones pendientes de pago
91	Convocatoria infraestructura científica	161.581	161.580	161.580	-
		<b>161.581</b>	<b>161.580</b>	<b>161.580</b>	<b>-</b>

Las obligaciones reconocidas netas en el artículo 91 corresponden a las amortizaciones de las convocatorias de infraestructura científica 2005 y 2008.

## 18. Estado de las operaciones de presupuestos cerrados

### a) Derechos a cobrar de presupuestos cerrados

El detalle de la evolución de estos saldos a lo largo del ejercicio 2011, agrupado en función de su clasificación económica es como sigue:

		En euros			
Cap.	Descripción	Saldo inicial	Derechos del ejercicio 2010	Bajas del ejercicio	Saldo final
3	Tasas y otros ingresos	293.614	69.192	(14.639)	348.167
4	Transferencias corrientes	33.564	17.000	(13.500)	37.064
5	Ingresos patrimoniales	-			
<b>Total</b>		<b>327.178</b>	<b>86.192</b>	<b>(28.139)</b>	<b>385.231</b>

### b) Obligaciones a pagar de presupuestos cerrados

El importe de 37.726 euros corresponde íntegramente a obligaciones reconocidas en el ejercicio 2010.

## 19. Estado de las operaciones no presupuestarias

### a) Deudores no presupuestarios

A continuación se ofrece el estado de Deudores no presupuestarios:

Descripción	En euros			Saldo final
	Saldo inicial	Cargos	Pagos	
Hacienda pública deudora por IVA	1.692.424	2.749.179	(3.084.568)	1.357.035
Deudores I.V.A. repercutido	464.357	1.228.173	(1.340.170)	352.360
<b>Total</b>	<b>2.156.781</b>	<b>3.977.352</b>	<b>(4.424.738)</b>	<b>1.709.395</b>

b) Obligaciones a pagar no presupuestarias

A continuación se ofrece el estado de obligaciones a pagar no presupuestarias:

Descripción	En euros			Saldo final
	Saldo inicial	Abonos	Pagos	
I.R.P.F.	2.252.545	15.101.010	(15.176.259)	2.177.296
Seguridad Social (cuota obrera)	164.539	2.007.955	(1.935.731)	236.763
Acreedores IVA soportado	230.935	1.657.125	(1.759.239)	128.821
Ingresos anticipados	-	2.437.470	-	2.437.470
Anticipo IVA Edificio Fisioterapia	794.741	-	(56.767)	737.974
Muface	-	349.036	(298.789)	50.247
Derechos pasivos	-	779.467	(668.989)	110.478
Otros	12.617	308.460	(296.111)	24.966
<b>Total</b>	<b>3.455.377</b>	<b>22.640.523</b>	<b>(20.191.885)</b>	<b>5.904.015</b>

20. Estado de la tesorería al 31 de diciembre de 2011

El desglose de la tesorería por entidad bancaria al 31 de diciembre de 2011 es el siguiente:

Entidad	Concepto	En euros
Caja Cantabria:	Cuenta central de pagos	9.309.403
	Servicios centrales	12.398.052
	Anticipos de caja	1.153.515
		<u>22.860.970</u>
Caja Rural de Burgos:	Servicios centrales	<u>43</u>
Banco Santander:	Ingresos restringidos	3.794
	Servicios centrales	18.072.030
	Anticipos de caja	60.000
		<u>18.135.824</u>
Bancaja:	Servicios centrales	<u>36</u>
		<u><b>40.996.873</b></u>

La diferencia de este importe con el que aparece en el epígrafe de Tesorería del Balance de Situación, 40.800.591 euros, corresponde a pagos realizados por la Universidad, pendientes de asignación, por importe de 196.282 euros.

Los saldos de las cuentas bancarias son todos ellos de libre disposición.

## 21. Cuadro de financiación

A continuación se recogen los cuadros de financiación correspondientes a los ejercicios 2011 y 2010:

	<b>Euros</b>	
	<b>2011</b>	<b>2010</b>
<b>Orígenes de fondos</b>		
Recursos procedentes de operaciones de gestión	13.415.458	5.551.367
Otras deudas a largo plazo	191.145	13.391.038
Bajas de inmovilizado financiero	-	20.000
<b>Total orígenes de fondos</b>	<b>13.606.603</b>	<b>18.962.405</b>
<b>Aplicaciones de fondos</b>		
Adquisiciones de inmovilizado		
Material	17.832.367	18.988.983
Financiero	-	60.000
Cancelación o traspaso a corto plazo de deudas a largo plazo	1.253.479	964.250
<b>Total aplicaciones de fondos</b>	<b>19.085.846</b>	<b>20.013.233</b>
<b>Variación del capital circulante (Aumento/(Disminución))</b>	<b>(5.479.243)</b>	<b>(1.050.828)</b>

a) Variación del capital circulante

	<b>Euros</b>			
	<b>2011</b>		<b>2010</b>	
	<b>Aumentos</b>	<b>Disminu- ciones</b>	<b>Aumentos</b>	<b>Disminu- ciones</b>
<b>Deudores:</b>				
Presupuestarios	2.777.053	-	16.503.747	-
No presupuestarios	-	111.997	-	8.790
Otros deudores	-	23.140	38.611	-
AAPP	-	335.389	1.343.687	-
<b>Acreedores:</b>				
Presupuestarios	-	926.182	-	3.604.464
No presupuestarios	-	2.172.584	530.027	-
Por administración de recursos de otros entes	-	161.211	110.095	-
Otros acreedores	10	-	-	2.857.210
Fianzas depositadas	-	1.928	-	6.676
Inversiones financieras temporales	17.885	-	-	22.959
Tesorería	-	12.509.864	-	10.043.310
Ajustes por periodificación de pasivo	7.968.104	-	-	3.033.586
<b>Total</b>	<b>10.763.052</b>	<b>16.242.295</b>	<b>18.526.167</b>	<b>19.576.995</b>
<b>Variación del capital circulante (Aumento/(Disminución))</b>		<b>(5.479.243)</b>		<b>(1.050.828)</b>

b) Ajustes a realizar para llegar a recursos procedentes de operaciones:

	<b>Euros</b>	
	<b>2011</b>	<b>2010</b>
<b>Resultados del ejercicio</b>	3.689.535	(5.092.091)
Aumentos:		
Dotaciones a la amortización	10.013.930	9.568.591
Pérdidas procedentes del inmovilizado	21.255	1.394.566
Dotación provisiones premios jubilación	-	-
Gastos a distribuir en varios ejercicios	622.000	649.430
Otros	-	-
<b>Total aumentos</b>	<b>10.657.185</b>	<b>11.612.587</b>
Disminuciones:		
Pagos contra provisiones premios de jubilación	(931.262)	(969.129)
<b>Total disminuciones</b>	<b>(931.262)</b>	<b>(969.129)</b>
<b>Total recursos procedentes de operaciones de gestión</b>	<b>13.415.458</b>	<b>5.551.367</b>

## UNIVERSIDAD DE CANTABRIA

### FORMULACIÓN DE LOS ESTADOS FINANCIEROS DEL EJERCICIO 2011

Don José Carlos Gómez Sal, Rector Magnífico de la **Universidad de Cantabria**, de acuerdo con lo que se establece el Plan General de Contabilidad Pública para Cantabria, aprobado por Orden de la Consejería de Economía y Hacienda del Gobierno de Cantabria de 29 de noviembre de 2000, formula los estados financieros correspondientes al ejercicio 2011, los cuales vienen constituidos por los documentos anexos que preceden a este escrito, y que son:

- a) Balances de situación al 31 de diciembre de 2011 y 2010
- b) Cuentas de resultados económico-patrimonial de los ejercicios 2011 y 2010.
- c) Estado de liquidación del presupuesto de ingresos del ejercicio 2011.
- d) Estado de liquidación del presupuesto de gastos del ejercicio 2011.
- e) Estado del resultado presupuestario correspondiente al ejercicio 2011.
- f) Estado de remanente líquido de tesorería correspondiente al ejercicio 2011.
- g) Notas explicativas correspondientes al ejercicio 2011 (nº de páginas 1 a 30).

Asimismo, manifiesta su conformidad con el contenido de los estados financieros del ejercicio 2011, Don Enrique Alonso Díaz, Gerente de la **Universidad de Cantabria**.

En Santander, a 8 de mayo de 2012.

#### FIRMANTES

**D. José Carlos Gómez Sal**  
Rector

FIRMA 

**D. Enrique Alonso Díaz**  
Gerente

FIRMA 

